

ଶ୍ରୀ ଶ୍ରୀ ପାହୁରୁ ନିଗମାମୟ



ନିଳାଚଳ ପାହୁରୁଟ ସଂଘ, ପୁରୀ

ଶ୍ରୀଶ୍ରୀ ଠାକୁର ନଗମାନନ୍ଦ

ପ୍ରଥମ ସଂସ୍କରଣ—୧୯୯୪

—ଲେଖକ ଦ୍ଵୟ—

ବନମାଳୀ ଦାଶ

ଓ

ଦୁର୍ଗାଚରଣ ମହାନ୍ତି



ପ୍ରକାଶକ

ନାଶନାଳ ସାଂସ୍କୃତିକ ସଂଘ, ପୁରୀ

ଶ୍ରୀ ଶ୍ରୀ ଠାକୁର ନିଗମାନନ୍ଦ (ଜୀବନୀ)

● ପ୍ରକାଶକ ଓ ସମ୍ପାଦକ ସରସକ
ନୀଳାଚଳ ସାରସ୍ୱତ ସଂଘ, ପୁରୀ
ରେଜିଷ୍ଟ୍ରେସନ ନଂ ୨୩୧୯/୩୧୧ ଅର୍ଥ ୧୯୭୩-୭୪

● ପ୍ରାପ୍ତି ସ୍ଥାନ :

୧ । ନୀଳାଚଳ ସାରସ୍ୱତ ସଂଘ

ଶ୍ରୀ ଶ୍ରୀ ନିଗମାନନ୍ଦ ସ୍ମୃତି ମନ୍ଦିର

(କେନ୍ଦ୍ର ଆସନ ମନ୍ଦିର)

ସ୍ୱର୍ଗଦ୍ୱାର, ପୁରୀ-୭୫୨ ୦୦୧, ଫୋନ୍—୩୦୩୧

୨ । ସତ୍ୟଶିକ୍ଷା ମନ୍ଦିର

ଏ/୪, ପୁଲିକ-୯, ଭୁବନେଶ୍ୱର-୭୫୧ ୦୦୭, ଫୋନ୍—୪୦୦୦୫୫

୩ । ଶ୍ରୀ ଭୈରବ୍ୟ ଚରଣ ଦାସ

ନିଗମ ସ୍ମୃତି ବୁଟୀର, କଟକ-୭୫୩ ୦୦୩, ଫୋନ୍—୨୦୧୦୮

SRI SRI THAKUR NIGAMANANDA

(Jeebanee)

● ସମ୍ପର୍କ :
ପ୍ରଥମ ୧୯୪୨—୨୦୦୦

Published & @ Reserved by :

ସପ୍ତମ ୧୯୯୪—୩୦୦୦

Nilachal Saraswata Sangha, Puri

● ମୁଦ୍ରଣ :

Available at :

ବନଦୁର୍ଗା ପ୍ରିଣ୍ଟର୍ସ

Satsikhya Mandir

ଅଲିଶାବଜାର, କଟକ-୨

A/4, Unit-IX, Bhubaneswar-7

● ମୂଲ୍ୟ :

Phone—400055

ଶୋଭନ ସମ୍ପର୍କ

Editions :

ଦ୍ୱିତୀୟା

First—1942

Seventh—1994

Printed by :

Banadurga Printers

Ajishabazar, Cuttack-2

Price :

Rupees—Thirty Only

କୃଷ୍ଣଚନ୍ଦ୍ର

“ତୁମେକ ମାତା ବ ପିତା ତୁମେକ
ତୁମେକ ବନ୍ଧୁଶୁ ସଖା ତୁମେକ
ତୁମେକ ବିଦ୍ୟା ଦୁର୍ଗଣଂ ତୁମେକ
ତୁମେକ ସର୍ବଂ ମମ ଦେବଦେବ ।”

କୃଷ୍ଣଚନ୍ଦ୍ର

ଶ୍ରୀ ଶ୍ରୀ ଠାକୁର ନିଗମାନନ୍ଦ (ଜୀବନୀ)

ବିଭାଗ ସୂଚୀ

କ୍ରମ		ପୃଷ୍ଠା
୧	ଉଦ୍‌ଘୋଷଣା ସ୍ୱଳ୍ପେ ଶ୍ରୀ ଶ୍ରୀ ଠାକୁର	(i)
୨	ଶ୍ରୀ ଶ୍ରୀ ଠାକୁରଙ୍କ ତାତ୍ତ୍ୱିକ ଗୁରୁ ବାମାଞ୍ଚେଷା	୪୧
୩	ତାତ୍ତ୍ୱିକ ଗୁରୁ	୫୦
୪	ଜ୍ଞାନ ଗୁରୁ	୬୫
୫	ଯୋଗୀ ଗୁରୁ	୧୦୫
୬	ପ୍ରେମିକ ଗୁରୁ	୧୨୧
୭	ମା' ଯୋଗମାୟା ଦେବୀ	୧୫୩
୮	ସାରସ୍ୱତ ମଠ	୧୫୭
୯	ଜ୍ୟୋତିର୍ମୟ	୨୨୯
୧୦	ଶାଳ୍ ପରିହୃତ ଶ୍ରୀ ଶ୍ରୀ ଠାକୁର	୩୧୧
୧୧	ଅଭୟ ବାଣୀ	୩୪୭
୧୨	ମହା ସମାଧି	୩୬୨



ଶ୍ରୀଶ୍ରୀ ଠାକୁର

କପୁରୁ

ଶ୍ରୀ ଶ୍ରୀ ଠାକୁର ନିଗମାନନ୍ଦ (ଜୀବନୀ)

ବର୍ଣ୍ଣାନୁକ୍ରମିକ ବିଷୟ ସୂଚୀ

ବର୍ଣ୍ଣ	ବିଷୟ	ପୃଷ୍ଠା
ଅ	ଅଭୂତ ସ୍ୱପ୍ନ	୭
	ଅଭୂତ ସାଧୁ	୩୨
	ଅଦୃଶ୍ୟ ସଦ୍‌ବାସୁ	୩୪
	ଅନାଦ୍ୱାରୀ ସାଧୁ	୫୨
	ଅବତରଣ	୧୧୦
	ଅନ୍ନପୁଷ୍ପୀ ମହାସ୍ତ୍ର	୧୧୭
	ଅପୁଷ୍ପିବୋଧର ଜାଗରଣ	୧୧୭
	ଅଷ୍ଟମ ପରିଚ୍ଛେଦ	୧୪୪
	ଅର୍ପଣ ନାମା	୧୭୨
	ଅବସର ଗ୍ରହଣ	୧୭୨
	ଅନାବୃଷ୍ଟି ହରଣ	୧୮୭
	ଅବତାର ଓ ସଦ୍‌ଗୁରୁ	୨୧୩
	ଅଲୌକିକ ଅନୁଭୂତି	୨୩୫
	ଅଲୌକିକ ଭାବରେ ଠାକୁର ପ୍ରାପ୍ତି	୨୩୫
	ଅସଂସନୀ ସ୍ତ୍ରୀ	୨୩୭
	ଅଷ୍ଟାଦଶ ପରିଚ୍ଛେଦ	୩୦୯
	ଅଭୟବାଣୀ	୩୪୭, ୩୫୪
ଆ	ଆତ୍ମିକ ଭାବ	୧୯
	ଆତ୍ମହତ୍ୟା ସଂକଳ୍ପ	୩୪
	ଆଶ୍ରମ ଜୀବନ	୫୫
	ଆଶ୍ରୟ ଲାଭ	୧୦୩
	ଆଦର୍ଶଭାବ	୧୧୭

ବର୍ଣ୍ଣ	ବିଷୟ	ପୃଷ୍ଠା
ଅ	ଆତ୍ମାସ୍ଥିତ ଅନୁଭୂତି ...	୨୩୭
	ଆତ୍ମାର ଉତ୍କଳ ଜ୍ୟୋତିର୍ମୟ ଦେହ ...	୨୫୭
	ଆତ୍ମାର ଦେହତ୍ୟାଗ ...	୨୫୭
	ଆକସ୍ମିକ ମୁଖରେ ଗତି ...	୨୭୨
	ଆତ୍ମହତ୍ୟା ...	୨୭୨
	ଆତ୍ମହତ୍ୟା ନିବାରଣ ...	୨୭୫
	ଆର୍ଯ୍ୟ ଦର୍ପଣ ...	୩୦୯
	ଆଶୀର୍ବାଣୀ ...	୩୩୧, ୩୪୭
	ଆଶ୍ଚର୍ଯ୍ୟ ସଙ୍କେତ ...	୩୩୬
ଇ	ଇଷ୍ଟ ଓ ଗୁରୁ ...	୨୧୯
	ଇଷ୍ଟମୁଖି ଦର୍ଶନର ଧାରା ...	୨୧୯
	ଇଷ୍ଟ ଓ ଶ୍ରୀ ଶ୍ରୀ ଠାକୁର ...	୨୨୦
	ଇଷ୍ଟ ଦର୍ଶନ ...	୨୩୭
ଊ	ଉଦ୍‌ଗମୟ ...	୩୩୯
	ଉତ୍ତରଫ ସାହେବ ଓ ଶ୍ରୀ ଶ୍ରୀ ଠାକୁର ...	୩୭୦
	ଉପସଂହାର ...	୩୭୧
ଊ	ଊନବିଂଶ ପରିଚ୍ଛେଦ ...	୩୨୭
ଏ	ଏକାଦଶ ପରିଚ୍ଛେଦ ...	୧୬୫
	ଏକବିଂଶ ପରିଚ୍ଛେଦ ...	୩୩୬
ଐ	ଐଶ୍ଵରିକ ଶକ୍ତି ...	୧୭୫
କ	କୋଷ୍ଠୀ ବିଭୂର ...	୧୩
	କୋଷ୍ଠୀର ପ୍ରତ୍ନତତ୍ତ୍ଵ ...	୧୪
	କର୍ମଜୀବନ ...	୧୭
	କାଶୀ ଗମନ ...	୩୩

କର୍ମ	ବିଷୟ	ପୃଷ୍ଠା	
ନ	କୁକୁର	... ୪୦	
	କୁଳ କନ୍ୟା	... ୪୧	
	କାଣୀ ଯାତ୍ରା	... ୫୦	
	କାମିନୀ କାଞ୍ଚନର ଆକର୍ଷଣ	... ୭୧	
	କୋଟା ରାଜ୍ୟରେ ପଥଭ୍ରାନ୍ତି	... ୭୮	
	କଲ୍ପକତା ତ୍ୟାଗ	... ୮୭	
	କାମାକ୍ଷୀ ଗମନ	... ୮୭, ୧୦୧	
	କୁମ୍ଭମେଳାକୁ ଗମନ	... ୧୧୧	
	କଠୋର ଆଶ୍ରମ ଜୀବନ	... ୧୩୨	
	କୁମ୍ଭମେଳାରେ ସାଧୁମହାତ୍ମ୍ୟଙ୍କ ଦ୍ଵାରା ଅଭ୍ୟର୍ଥନା	... ୧୭୨	
	କୀର୍ତ୍ତନରେ ଶ୍ରୀ ଶ୍ରୀ ଠାକୁର	... ୧୮୫	
	କର୍ମଫଳ ବାଦ	... ୨୧୦	
	ନା	ନେତ୍ରସ ମୁଦ୍ରା	... ୩୪୩
		ନୀ	ନର୍ତ୍ତ ଧାରଣ
ନହୁ ଚନ୍ଦ୍ର			... ୪
ନୁରୁ ଅନୁସନ୍ଧାନ			... ୩୧
ନୃସିଂହୀ			... ୪୦
ନୌଷା ମା'ଙ୍କ ଆଶ୍ରମ			... ୭୭
ନୌଷା ମା'ଙ୍କ ଆଦେଶ			... ୭୦
ନୁରୁ ଭାବର ସଞ୍ଚାର			... ୧୦୧
ନୁରୁ ନିଗମାନନ୍ଦ			... ୧୧୧
ନୁରୁ ଦକ୍ଷିଣା			... ୧୧୪
ନୁରୁ ରୂପରେ ପ୍ରତିଷ୍ଠା			... ୧୧୫
ନୌଷା ମାଆ			... ୧୧୯
ନୌଷା ମା'ଙ୍କ ଅଭ୍ୟର୍ଥନା			... ୧୨୦

ବର୍ଣ୍ଣ	ବିଷୟ	ପୃଷ୍ଠ
ଗ	ଗାଲୋଡ଼ଲ ଯୋଗାଣମ	୧୩୩
	ଗୁରୁ ଓ ଭଗବାନ	୨୧୮
	ଗୁରୁ କେତେ ପ୍ରକାର ?	୨୧୮
	ଗୁରୁ ଓ ମାଆ	୨୨୯
	ଗୁରୁ ନିଗମାନନ୍ଦ	୨୨୦
	ଗୁରୁଙ୍କ ଶକ୍ତିସଂସାରଣୀ ଶକ୍ତି	୨୨୨
	ଗୁରୁଚିନ୍ତାର ଫଳ	୨୨୪
	ଗୁରୁ ହେବାର ଦାୟିତ୍ୱ	୨୨୧
	ଗୁରୁ ଓ ଗୁରୁଶିଳ୍ପ	୨୩୯
	ଗୁରୁକୃପା ଓ ଶାସ୍ତ୍ର ପାଠ	୨୩୨
	ଗୃହ ଦାନ୍ତ	୨୩୧
	ଗୁରୁଶିଳ୍ପ ଦର୍ଶନ ଲାଭ	୨୪୪
	ଗୁରୁଶିଳ୍ପ ଓ ଜନ୍ମ ନିୟନ୍ତ୍ରଣ	୨୯୧
ଘ	ଘାସକଟା ଓ କାଠହଣା	୫୬
ଚ	ଚିତାସାଧନା	୪୧
	ଚୁରିଆମ ଭ୍ରମଣ	୭୬
	ଚତୁର୍ଥ ପରିଚ୍ଛେଦ	୬୬
	ଚରିତ୍ରର ବିଶେଷତ୍ୱ	୧୭୬
	ଚତୁର୍ଦ୍ଦଶ ପରିଚ୍ଛେଦ	୨୧୨
	ଚକ୍ରା ସଙ୍କେତ	୩୩୭
	ଚକ୍ଷୁରୋଗ	୩୩୯
ଛ	ଛୁସ୍ତାମୂର୍ତ୍ତି ଦର୍ଶନ	୧୭
ଜ	ଜୀବନୀ ପୁ ପ୍ରକର ଇତିବୃତ୍ତି	୭
	ଜନ୍ମସ୍ଥାନ	୧

କଣ୍ଠ

ବିଷୟ

ପୃଷ୍ଠା

କ	ଜନ୍ମ ଓ ଜାତକର୍ମ	...	୪
	ଜ୍ୟୋତିର୍ମୟ ଜଗତ	...	୫୩
	ଜାତି ବିଚାରର ପ୍ରଶ୍ନ	...	୭୦
	ଜଳମୟ ଶିକ୍ଷ୍ୟର ପ୍ରାଣରକ୍ଷା	...	୧୮୩
	ଜୀବନ୍ତୁକ୍ତ ଭବ	୧୯୦
	ଜଗତର ଲୀଳାଭିନୟ	...	୨୨୭
	ଜୀବତାବସ୍ଥାରେ ମୃତ୍ୟୁର ଅନୁଭୂତି	...	୨୯୮
	ଜୟଗୁରୁ ନାମ	...	୩୨୧
	ଜୟଗୁରୁ ନାମ ମହାତ୍ମ୍ୟ	...	୩୨୨
	ଜ୍ୟୋତିର୍ମୟ ମୂର୍ତ୍ତି	...	୩୫୭
ଗ	ଗ୍ରେନ ସଂଘର୍ଷ	...	୧୦
ଠ	ଠାକୁରଙ୍କ ବାଣୀ	...	୨୦୩
ଙ	ଡାକ୍ତର ଆନବେସାନ୍ତଙ୍କ ସହ ଆଲୋଚନା	...	୮୩
ଡ	ଡାକା ଆଗମନ	...	୧୫୮
ତ	ତୃଣସୁବାର ରୁସ୍ତାମୁର୍ତ୍ତି ଦର୍ଶନ	...	୨୧
	ତୃଣସୁ ପରିଚ୍ଛେଦ	...	୩୫
	ତାନ୍ତ୍ରିକ ଗୁରୁଙ୍କ ଦର୍ଶନ	...	୩୭
	ତାନ୍ତ୍ରିକ ଗୁରୁଙ୍କ ନିର୍ଦ୍ଦେଶ	...	୪୯
	ହାଟକ ସୋଗର ଶକ୍ତି	...	୯୫
	ହିକୃଷ୍ଣ ସ୍ଥାନ	...	୧୦୭
	ସସ୍ତୋଦଶ ପରିଚ୍ଛେଦ	...	୨୦୩
	ତାନ୍ତ୍ରିକ ସାଧକ	...	୨୩୭
	ତତ୍ତ୍ୱମୟୀ ବାଣୀ	...	୩୩୨
	ହାଟକ	...	୩୪୪
	ସସ୍ତୋଦଶ ପରିଚ୍ଛେଦ	...	୩୫୨

ବର୍ଣ୍ଣ	ବିଷୟ		ପୃଷ୍ଠା
ଅ	ଅର୍ଥସୂଚି ଶିକ୍ଷା	...	୨
କ	ଦିବ୍ୟ ଦର୍ଶନ	...	
	ଦ୍ଵିତୀୟ ପରିଚ୍ଛେଦ	...	୧
	ଦ୍ଵାରକା	...	୭
	ଦାକ୍ଷିଣାତ୍ୟ ଭ୍ରମଣ	...	୭
	ଦଶମ ପରିଚ୍ଛେଦ	...	୧୫
	ଦ୍ଵାଦଶ ପରିଚ୍ଛେଦ	...	୧୮
	ଦୁର୍ବୋଧ ଭବ	...	୧୮
	ଦିବ୍ୟାନୁଭୂତି	...	୨୪୩
	ଦନ୍ତଭୋଗ	...	୩୩୮
	ଦ୍ଵାବିଂଶ ପରିଚ୍ଛେଦ	...	୩୪୬
	ଦାକ୍ଷାର ଫଳ	...	୩୫୮
ଧ	ଧର୍ମସମ୍ବାର	...	୮
	ଧୂଳି ସଜାଡ଼ିବା	...	୫୬
	ଧାରଣା ଓ ଧ୍ୟାନ	...	୧୦୪
ନ	ନାସ୍ତିକ ଭବ	...	୧୭
	ନଳିନୀକାନ୍ତଙ୍କ ଶାସ୍ତ୍ରାଲୋଚନା	...	୬୧
	ନିରାଳମ୍ବ ପୁଷ୍ପ	...	୧୦୭
	ନିର୍ଦ୍ଦିକଲ୍ଲ ସମାଧି ଲଭ	...	୧୦୮
	ନିର୍ଦ୍ଦିକଲ୍ଲ ସମାଧି ପ୍ରଣାଳୀ	...	୧୦୯
	ନରୁପାଧି ଭବ	... ୧୩୫, ୧୯୩	
	ନବମ ପରିଚ୍ଛେଦ	—	୧୫୦
	ନୀଳାଚଳବାସୀଙ୍କ ଦୃଷ୍ଟି	—	୧୬୪
	ନୀଳାଚଳ ସାରସ୍ଵତ ସଂଘ ସ୍ଥାପନ	—	୧୭୧

କର୍ଣ୍ଣ	ବିଷୟ	ପୃଷ୍ଠା
ନ	ନେତ୍ରର ରଖି ସଂଯତ	... ୩୪୪
	ନୀଳାଚଳର ବାଣୀସମୁଦ୍ଧ	... ୩୫୭
ପ	ପ୍ରଥମ ପରିଚ୍ଛେଦ	... ୧
	ପିତୃ ପରିଚୟ	... ୨
	ପରଲୋକ ତତ୍ତ୍ୱ ଅନୁସନ୍ଧାନ	... ୨୪
	ପତ୍ନୀରୂପା ମହାଶକ୍ତିଙ୍କ ସହ ପ୍ରେମାଳାପ	... ୪୭
	ପିତୃଳା ମାଳିକା	... ୫୭
	ପରଶୁରାମ ଖର୍ଚ୍ଚ	... ୮୮
	ପାଦ୍ମାଭୂଷା ଲୋକଙ୍କ ଆଦିତ୍ୟ	... ୮୮
	ପାଦ୍ମାଭୂ ଭ୍ରମଣ	... ୮୯
	ପ୍ରାଥମିକ ଶିକ୍ଷା ଓ ଉପଦେଶ	... ୯୩
	ପୁଣି ସାଧନା ଆରମ୍ଭ	... ୧୦୩
	ପ୍ରାଣାୟାମ ସାଧନା	... ୧୦୪
	ପଞ୍ଚମ ପରିଚ୍ଛେଦ	... ୧୧୧
	ପରମହଂସ ପଦ ପ୍ରାପ୍ତି	... ୧୧୨
	ପ୍ରମୋଦାଦ	... ୧୨୯
	ପ୍ରେମିକର ବାସରଦର	... ୧୩୨
	ପରିପୁର୍ଣ୍ଣ ଭବ	... ୧୩୩, ୧୮୭
	ପୁଣ୍ୟରେ ଦୈନନ୍ଦିନ ଜୀବନ	... ୧୭୪
	ପ୍ରେମଲଭର ସାଙ୍ଗତୌମ ପଥ	... ୨୦୮
	ପଞ୍ଚଦଶ ପରିଚ୍ଛେଦ	... ୨୩୫
	ପ୍ରତିମୂର୍ତ୍ତିଙ୍କ ଲୁଚି ଭକ୍ଷଣ	... ୨୩୮
	ପରଲୋକ ତତ୍ତ୍ୱରେ ଅଧିକାର	... ୨୪୭
	ପାରଲୌକିକ ଶକ୍ତି	... ୨୪୮

ବର୍ଣ୍ଣ	ବିଷୟ	ପୃଷ୍ଠା	
ପ	ପ୍ରେତ ଦେହ	...	୨୫୮
	ପ୍ରେତର କଷ୍ଟ	...	୨୫୮
	ପରଲୋକ ଅବସ୍ଥାସୀ	...	୨୫୯
	ପିତୃଲୋକ	...	୨୬୦
	ପ୍ରେତର ସୁବିଧା	...	୨୬୮
	ପରଲୋକ	...	୨୬୯
	ପରଲୋକଗତ ଆତ୍ମାର ଆକର୍ଷଣ	...	୨୭୧
	ପରଲୋକଗତ ଆତ୍ମାର ଆନନ୍ଦନ	...	୨୭୨
	ପୁଷ୍କର ପ୍ରେତ	...	୨୭୪
	ପରଲୋକ ଉପରେ ଠାକୁରଙ୍କ ପ୍ରଭାବ	...	୨୭୮
	ପରମାଶୁର୍ତ୍ତୀ ପୁର	...	୨୯୯
	ପୁଞ୍ଜରୁ ମୃତ୍ୟୁ ଜାଣିବାର ଉପାୟ	...	୩୦୩
	ପୁଞ୍ଜରୁ ମୃତ୍ୟୁ ଜାଣିବାର ପ୍ରତିଷ୍ଠା	...	୩୦୪
	ପ୍ରତିମୂର୍ତ୍ତି ଘର୍ମାକ୍ର କଲେବର	...	୩୨୪
	ପାଳିକୃର	...	୩୩୭
	ପ୍ରାଣାୟାମ ସଙ୍କେତ	...	୩୪୨
	ପଦ୍ମାସନ	...	୩୪୫
	ପରିଶେଷରେ	...	୩୭୭
କ	କାଳ ଜୀବନ	...	୧
	କାଳ ଚପଳତା	...	୫
	କାଳ ଚରିତ୍ର	...	୭
	କିବାହ	...	୧୫
	କିବାହ ପରେ	...	୧୫
	କାମାକ୍ଷେପା	...	୩୭
	କଧ ନିଷ୍ପେଧ	...	୩୮

କର୍ମ	ବିଷୟ	ପୃଷ୍ଠା	
କ	ବିଭାଷିକା ଦର୍ଶନ	...	୪୩
	ବଦରିକାଶ୍ରମ	...	୭୮
	ବିରାଟ ସର୍ପ	...	୭୦
	ବ୍ୟାଘ୍ର କବଳରେ ନିଗମାନନ୍ଦ	...	୭୭
	କୃଷ୍ଣ ପ୍ରତିରୋଧ	...	୧୮୭
	ବାଳକ ଭାବ	...	୧୮୯
	ବାଳକ ସୁଲଭ ସରଳ ଭାବ	...	୧୯୭
	ବନମୟ ଭାବ	...	୧୯୮
	ବୃନ୍ଦାବନର ସହଜ ଭାବ	...	୨୦୯
	ବସନ୍ତ ଠାକୁରାଣୀ	...	୨୩୮
	ବିପ୍ଳୋଗ ବ୍ୟଥାରେ ସାନ୍ତ୍ୱନା	...	୨୮୪
	ବ୍ୟାଘ୍ର କବଳରୁ ରକ୍ଷା	...	୩୨୩
	ବିଧବାମାନଙ୍କ ପ୍ରତି ଉପଦେଶ	...	୩୩୦
	ବଂଶ ପରିଚ୍ଛେଦ	...	୩୩୨
	ବାତ	...	୩୩୮
	ବାଜମନ୍ତ	...	୩୪୧
ଉ	ବିଦାୟ ଆଶୀର୍ବାଦ	...	୩୬୫
	ଭିକ୍ଷା କରିବା ନିମିତ୍ତ ଆଦେଶ	...	୭୪
	ଭୃକ୍ଷଣ ଅରଣ୍ୟରେ ପଥଭ୍ରାନ୍ତି		
	ଓ ବୃକ୍ଷ କୋଟରରେ ରାତ୍ରି ସାପନ	...	୯୦
	ଭବସାଧନ	...	୧୧୭
	ଭବର ସଞ୍ଚାର	...	୧୨୫
	ଭବର ସାଧନା	...	୧୨୮
	ଭୃକ୍ଷନେଶ୍ୱର ପଣ୍ଡା	...	୧୮୩
	ଭାବ ନଗତରେ ଶ୍ରୀ ଶ୍ରୀ ଠାକୁର	...	୧୮୭

ବର୍ଣ୍ଣ	ବିଷୟ	ପୃଷ୍ଠା
ଉ	ଭବତତ୍ତ୍ଵରେ ଶ୍ରୀ ଶ୍ରୀ ଠାକୁରଙ୍କ ଅଭିନବ ...	୧୧୪
	ଭବଜଗତର ସ୍ଵରୂପ ...	୨୦୩
	ଭବସାଧନାର ସଙ୍କେତ ...	୨୦୭
	ଭବ ସାଧନାର ଗୁପ୍ତ କଥା ...	୨୦୭
	ଭୂତ ଓ ପ୍ରେତ ...	୨୭୦
	ଭକ୍ତ ସମ୍ମିଳନୀ ...	୩୧୨
	ଭବିଷ୍ୟତ ବାଣୀ ...	୩୫୧
	ଭାରତର ସ୍ଵାଧୀନତା ସଂପର୍କରେ ଭବିଷ୍ୟତ ବାଣୀ ...	୩୫୨
ମ	ମୁଖବନ୍ଧ (ପ୍ରଥମ ସଂସ୍କରଣ) ..	ଅ
	(ଦ୍ଵିତୀୟ ,,) ..	ଭ
	(ତୃତୀୟ ,,) ..	ଏ
	(ଚତୁର୍ଥ ,,) ..	ଓ
	(ପଞ୍ଚମ ,,) ..	ଢ
	(ଷଷ୍ଠମ ,,) ...	(i)
	ମାତୃ ପରିଚୟ ...	୩
	ମାତୃ ବିଦ୍ୟୋଗ ...	୧୧
	ମୁଖି ଦର୍ଶନ ପରେ ...	୧୮
	ମନ୍ତ୍ର ପାଠ ...	୩୧
	ମନ୍ତ୍ରର ତଥ୍ୟାନୁସନ୍ଧାନ ...	୩୨
	ମନ୍ତ୍ରାଣକ୍ତ ...	୩୯
	ମନ୍ତ୍ର ଜପ ...	୪୨
	ମନ୍ତ୍ରାଣକ୍ତଙ୍କର ଆବିର୍ଭାବ ...	୪୩
	ମସୌର ଓ ବନ୍ଦୁ ନାରାୟଣ ପଥେ ...	୭୭
	ମାନ ସରୋବର ...	୭୯
	ମଠର ଗୌରବ ...	୧୭୦
	ମନୁଷ୍ୟ ଗୁରୁଙ୍କ ଶ୍ରେଷ୍ଠତ୍ଵ ...	୨୨୯
	ମନ୍ତ୍ର ଜପର ପ୍ରଣାଳୀ ପ୍ରଦର୍ଶନ ...	୨୪୦

କର୍ଣ୍ଣ	ବିଷୟ	ପୃଷ୍ଠା
ମ	ମୃତ୍ୟୁ ଓ ପରଲୋକ ବିଷୟରେ ଶ୍ରୀ ଶ୍ରୀ ଠାକୁର ...	୨୪୭
	ମୃତ୍ୟୁଚିନ୍ତା ...	୨୪୯
	ମୃତ୍ୟୁଚିନ୍ତାର ଧାରାବାହିକ ପ୍ରଣାଳୀ ...	୨୫୦
	ମୃତ୍ୟୁ ଶୁଦ୍ଧ ନିବାରଣ ...	୨୫୧
	ମୃତ୍ୟୁର ସ୍ଵରୂପ ...	୨୫୨
	ମୃତ୍ୟୁର ଆତ୍ମମଣ ...	୨୫୩
	ମୃତ୍ୟୁ ପରର ଅବସ୍ଥା ...	୨୫୮
	ମୃତ୍ୟୁର ପ୍ରକାର ଭେଦ ...	୨୬୧
	ମୃତ ବ୍ୟକ୍ତିର ସଙ୍ଗୀ ଓ ଅବସ୍ଥା ...	୨୬୭
	ମୃତ୍ୟୁ ସମୟରେ ଦର୍ଶନ ଦାନର ପ୍ରତିଶ୍ରୁତି ...	୨୮୦
	ମୃତ୍ୟୁର ପୁତ୍ର ଆଶ୍ରୟ ...	୨୮୨
	ମୃତ୍ୟୁ କାମନା ...	୨୮୩
	ମୃତ୍ୟୁ ଲଭର ସ୍ଵରୂପ ...	୨୯୭
	ମୃତ୍ୟୁର ଅନୁଭୂତି ...	୩୦୨
	ମାତୃକାଦିର ଉଦ୍‌ବୋଧନରେ ଶ୍ରୀ ଶ୍ରୀ ଠାକୁର ...	୩୨୭
	ମୁଣ୍ଡବ୍ୟଥା ...	୩୩୭
	ମହାମୁଦ୍ରା ...	୩୪୫
	ମହାସମାଧି ... ୩୬୨, ୩୬୯	
ଯ	ଯାଦୁବଦ୍ୟା ଶିକ୍ଷା ...	୫୧
	ଯୋଗସାଧନ ନିମିତ୍ତ ଆଦେଶ ...	୭୫
	ଯୋଗ ସାଧନ ...	୭୭
	ଯୋଗୀଗୁରୁ ଅନୁସନ୍ଧାନ ...	୭୭
	ଯୋଗିନୀ କୁଟୀର ...	୭୯
	ଯୋଗୀଗୁରୁ ଦର୍ଶନ ...	୯୦
	ଯୋଗ ଶାସ୍ତ୍ରାଲୋଚନା ...	୯୨

ବର୍ଣ୍ଣ	ବିଷୟ	ପୃଷ୍ଠା
ଘ	ଯୋଗୀଗୁରୁଙ୍କ ନିଦେଶ	... ୯୭
	ଯୋଗ ସାଧନା	... ୯୮
	ଯୋଗ ବିଦ୍ୟା	... ୧୦୦
	ଯୋଗୀଗୁରୁ ପୁମେରୁ ଦାସଙ୍କ ସାକ୍ଷାତ	.. ୧୩୦
	ଯୋଗିଶୂର୍ଯ୍ୟ ପ୍ରକାଶ	... ୧୪୪, ୧୪୭
	ଯୋଗମାୟା ଦେବୀ	... ୧୫୦
	ଯୋଗମାୟା ଦେବୀଙ୍କ ସାଧନା ଓ ସେବା	... ୧୫୭
	ଯୋଗ ନିଦ୍ରାର ସାଧନା	... ୧୭୧
	ଯୋଗବଳରେ ଦେହତ୍ୟାଗ	... ୨୯୭
	ଯୁଗ ସମୟରେ ଗୁରୁସ୍ଥମାନଙ୍କ କର୍ତ୍ତବ୍ୟ	... ୩୧୫
ଗ	ଗନ୍ଧନ	... ୫୫
	ଗୁମେଶ୍ୱର	... ୭୪
	ଗୋବୀ ଶଯ୍ୟାରେ ଶ୍ରୀ ଶ୍ରୀ ଠାକୁର	... ୧୮୫
	ଗୌତ୍ର ତାପ	... ୩୩୯
	ଗକ୍ତ ପରିଷ୍କାର	... ୩୪୦
ଘ	ଶିକ୍ଷା	... ୫
	ଶ୍ରୀକ	... ୨୨
	ଶୂରାଳ	... ୪୧
	ଶ୍ରୀକ୍ଷେତ୍ର	... ୭୪
	ଶିକ୍ଷକତା	... ୧୩୨
	ଶାନ୍ତି ଆଶ୍ରମ	... ୧୫୯
	ଶ୍ରୀ ଶ୍ରୀ ଠାକୁରଙ୍କ ନିଦ୍ରା	... ୧୭୯
	ଶ୍ରୀ ଶ୍ରୀ ଠାକୁରଙ୍କ ଯୋଗନିଦ୍ରା	... ୧୭୯
	ଶ୍ରୀ ଶ୍ରୀ ଠାକୁରଙ୍କ ସଙ୍ଗଜ୍ଞତା ଓ ସଙ୍ଗେ ବିଦ୍ୟମାନତା...	୧୭୭

ବର୍ଣ୍ଣ	ବିଷୟ	ପୃଷ୍ଠା
ଶ	ଶୈଳବାଳାଙ୍କ ଗୁରୁଭକ୍ତି	୧୭୮
	ଶ୍ରୀ ଶ୍ରୀ ଠାକୁରଙ୍କ ଚନ୍ଦ୍ରସୁ ଭବ	୨୦୫
	ଶ୍ରୀ ଶ୍ରୀ ଠାକୁର ନିଗମାନନ୍ଦଙ୍କ ଗୁରୁଭବ	୨୧୨
	ଶିଷ୍ୟମାନଙ୍କର ଅଭୂତ ଅନୁଭୂତି	୨୨୪
	ଶ୍ରୀ ଶ୍ରୀ ଠାକୁରଙ୍କ ଆତ୍ମ ପରିଚୟ	୨୨୫
	ଶ୍ରୀ ଶ୍ରୀ ଠାକୁରଙ୍କ ଧ୍ୟାନ ଧ୍ୟାରଣା	୨୨୮
	ଶିଷ୍ୟମାନଙ୍କ ମହାଶକ୍ତିଙ୍କ କୃପାଲଭର ସୁଯୋଗ	୨୩୧
	ଶକ୍ତି ସଞ୍ଚାର	୨୪୧
	ଶ୍ରୀ ଶ୍ରୀ ଠାକୁରଙ୍କ ଦର୍ଶନ	୨୪୭
	ଶ୍ରଦ୍ଧେୟ ଗୋବିନ୍ଦବାବୁଙ୍କ ମୃତ ପତ୍ନୀଙ୍କୁ ଆନୟନ	୨୬୩
	ଶ୍ରୀ ଶ୍ରୀ ଠାକୁରଙ୍କ କୃପା	୨୮୪
	ଶ୍ରୀ ଶ୍ରୀ ଠାକୁରଙ୍କ ବର ପ୍ରଦାନ	୨୮୭
	ଶ୍ରୀ ଶ୍ରୀ ଠାକୁରଙ୍କ ଆଶ୍ୱାସବାଣୀ	୩୦୫
	ଶ୍ରୀ ଶ୍ରୀ ଠାକୁରଙ୍କ ସାବତୌମ ଦାନ	୩୦୯
	ଶାକ୍ତ ବୈଷ୍ଣବ	୩୩୩
	ଶିର ପୀଡ଼ା	୩୪୦
	ଶ୍ରୀ ଶ୍ରୀ ଠାକୁରଙ୍କ ଆଶୀର୍ବାଣୀ	୩୪୭
	ଶେଷ ଆଶୀର୍ବାଣୀ	୩୪୮
	ଶ୍ରୀ ଶ୍ରୀ ଠାକୁରଙ୍କ ଭବିଷ୍ୟତ ବାଣୀ	୩୫୧
ଷ	ଷଟ୍ ସାଧନାର ଉଦ୍ଦେଶ୍ୟ	୧୦୩
	ଷଷ୍ଠ ପରିଚ୍ଛେଦ	୧୧୭
	ଷୋଡ଼ଶ ପରିଚ୍ଛେଦ	୨୩୭
ସ	ସଦ୍‌ଜାତ ସଂସ୍କାର	୯
	ସାଂସାରିକ ଜୀବନ	୧୫
	ସ୍ତ୍ରୀ ବିୟୋଗ	୧୯
	ସାଧୁ ବିଦ୍ୱେଷ	୨୭

ବର୍ଣ୍ଣ	ବିଷୟ	ପୃଷ୍ଠା
ସ	ସ୍ଵାମୀ ପୁଣ୍ଡାନନ୍ଦଙ୍କ ସହ ସାକ୍ଷାତ ୨୭
	ସାଧକ ଜୀବନ ୩୫
	ସାଧକ ନିଲମକାନ୍ତ ୩୫
	ସ୍ଥାନ ମହାସ୍ଵୟ ୩୯
	ସର୍ପ ୪୦
	ସ୍ଵରୂପ ସ୍ଫୁଟି ୪୭
	ସଂସାର ତ୍ୟାଗ ୫୦
	ସଚ୍ଚିଦାନନ୍ଦଙ୍କ ବ୍ୟବହାର ୫୭
	ସଚ୍ଚିଦାନନ୍ଦଙ୍କ ପୁଷାଣ୍ଡମ ୫୮
	ସନ୍ନ୍ୟାସର କଠୋରତା ୬୩
	ସନ୍ନ୍ୟାସ ଗ୍ରହଣ ୬୩
	ସନ୍ନ୍ୟାସର ଅନୁଭୂତି ୬୪
	ସୂକ୍ଷ୍ମ ଦୃଷ୍ଟି ୬୯
	ସଦ୍‌ଗୁରୁଙ୍କ ପ୍ରଭାବ ୭୨
	ସଚ୍ଚିଦାନନ୍ଦଙ୍କ ବିଦାୟ ଆଶୀର୍ବାଦ ୭୭
	ସୁମେରୁ ଦାସଙ୍କ ପରିଚୟ ୯୫
	ସ୍ଥାନ ତ୍ୟାଗ ୧୦୦
	ସମ୍ପ୍ରଜାତ ସମାଧି ୧୦୭
	ସମ୍ପ୍ରମ ପରିଚ୍ଛେଦ ୧୩୭
	ସୈଦ୍ଧ ଜୀବନ ୧୩୭
	ସାରସ୍ଵତ ମଠ ୧୫୮
	ସାରସ୍ଵତ ମଠର ବର୍ଣ୍ଣନା ୧୫୯
	ସର୍ବତ୍ର ବିଦ୍ୟମାନତା ୧୮୪
	ସ୍ଵପ୍ନରେ ରୋଗ ନିରାମୟ ୧୮୭
	ସହଜ ଭାବ ୧୮୮
	ସହଜ ଭାବର ଉପକାରଣତା ୧୯୧

ବର୍ଣ୍ଣ	ବିଷୟ	ପୃଷ୍ଠା
ସ	ସାବତୋମ ଭବ ୧୯୨
	ସମନ୍ୱୟ ଭବ ୧୯୯
	ସାବତୋମ ଗୁରୁ ୨୧୨
	ସଦ୍‌ଗୁରୁ କିଏ ? ୨୧୩
	ସଦ୍‌ଗୁରୁ ଓ ଜଗତ୍‌ଗୁରୁ ୨୧୫
	ସଦ୍‌ଗୁରୁ ଓ ଶିଷ୍ୟ ୨୩୧
	ସପ୍ତଦଶ ପରିଚ୍ଛେଦ ୨୪୭
	ସୁଲ ଦେହ ତ୍ୟାଗ ୨୫୪
	ସୂକ୍ଷ୍ମ ନାଭିରକ୍ତର କଥା ୨୫୭
	ସ୍ୱାଭାବିକ ମୃତ୍ୟୁର ଗତି ୨୭୧
	ସୂକ୍ଷ୍ମଲୋକ ସମ୍ବନ୍ଧରେ ଆଲୋଚନା ୨୭୫
	ସନ୍ତାନ କାମନା ୨୯୪
	ସାରସ୍ୱତ ଗ୍ରନ୍ଥାବଳୀ ୩୦୯
	ସଧବାଙ୍କ ପ୍ରତି ଉପଦେଶ ୩୨୮
	ସମନ୍ୱୟୀ ବାଣୀ ୩୩୩
	ସୁଖ ପ୍ରସବ ୩୩୯
	ସର୍ବଭୋଗ ଆରୋଗ୍ୟ ୩୪୦
	ସାଧନ ସଙ୍କେତ ୩୪୦
	ସ୍ୱପ୍ନ ଓ ସଦ୍‌ଗୁରୁ ୩୬୧
	ହ	ହୃମଲକ ଗମନ
ହୃମଲତାଙ୍କ ଭବ	 ୧୫୦
ହରିପ୍ରସାଦଙ୍କ ଆତ୍ମା ଆନନ୍ଦନ	 ୨୭୩
ହରିହର ମୂର୍ତ୍ତି	 ୩୩୫
ଜ୍ଞ	ଜ୍ଞାନଗୁରୁ ପ୍ରାପ୍ତି ୫୪
	ଜ୍ଞାନ ଭକ୍ତି ୨୦୧



କସ୍ତୁରୀ

ଶ୍ରୀ ଶ୍ରୀ ଠାକୁର ନିଗମାନନ୍ଦ (ଜୀବନୀ)

ପ୍ରଥମ ସଂସ୍କରଣର ମୁଖବନ୍ଦ

“ନରକାର ପରବ୍ରହ୍ମ ରୂପାୟାଜ୍ଞାନଦ୍ୱାରଣେ,
ଆତ୍ମଜ୍ଞାନ ପ୍ରଦାନେନ ତସ୍ୟେ ଶ୍ରୀଗୁରବେ ନମଃ ।”

ଲୋକସ୍ୱକାଶ କାଳରୁପୀ ଭଗବାନଙ୍କ ସଂହାରମୂର୍ତ୍ତି ଅବଲୋକନ କରି ପ୍ରାୟ ସମଗ୍ର ପୃଥିବୀ ଯେତେବେଳେ କମ୍ପାନ ଏବଂ ଶାନ୍ତିର ଉପାୟ ଉଦ୍ଭାବନ କରିବା ନିମିତ୍ତ ବ୍ୟାକୁଳ, ବିଶେଷତଃ ରଣରଣୀଙ୍କ ବିକଟହାସ୍ୟ ଯେତେବେଳେ ମଧ୍ୟେ ମଧ୍ୟେ ଉତ୍କଳର ଉପକୂଳ ଅଞ୍ଚଳରେ ଭୟ ସୃଷ୍ଟି କରୁଅଛି, ସେତେବେଳେ ଦେବମାନବ ଶ୍ରୀମଦାଶ୍ୱର୍ଯ୍ୟ ସ୍ତ୍ରୀ ନିଗମାନନ୍ଦ ପରମହଂସ ଦେବଙ୍କ ପୁତ୍ର ଜୀବନା ଓ ତତ୍ତ୍ୱ ପ୍ରଗୁଣିତ ସନାତନ ଧର୍ମର ଭାବଧାରୀ ଉତ୍କଳରେ ପ୍ରଗୁଣ କରିବାକୁ ‘ନୀଳାଚଳ ସାରସ୍ୱତ ସଂଘ’ ଉଦ୍ୟମ କରିବା ବଡ଼ ରହସ୍ୟପୁର୍ଣ୍ଣ । ପରମହଂସ ଦେବ ଭାରତର ମୁକ୍ତିକ୍ଷେତ୍ର ଏହି ପୁଣ୍ୟାମରେ ଶେଷ ଜୀବନର ଅଧିକାଂଶ ସମୟ ଯାପନ କଲବେଳେ ନିଜକୁ ଏକ ପ୍ରକାର ଅପ୍ରକଟ ଭାବରେ ରଖିଥିଲେ । ଭାରତବିଦିତ ସର୍ବସାଧନାପିତା ଏତାଦୃଶ ମହାପୁରୁଷ ନିଜର ଐଶ୍ୱର୍ଯ୍ୟାଦି ବିକରଣଭାବ ସଂଯତ କରି ସହଜ ମନୁଷ୍ୟ-ଭାବରେ ଅବସ୍ଥାନ କରୁଥିଲେ ସୁଦ୍ଧା କେତେ ଜଣ ସ୍କୁଲ ଗୁଡ଼ି ପୁଞ୍ଜ ସୁକୃତି ବଳରୁ ଭ୍ରମର ମଧୁଲୋଭରେ ଆକୃଷ୍ଟ ହେଲା ପରି ପରମହଂସ ଦେବଙ୍କ ପ୍ରତି ଆକୃଷ୍ଟ ହୋଇ ପଡ଼ିଥିଲେ । ତତ୍ତ୍ୱପୂର୍ବକ ଉତ୍କଳର ବିଭିନ୍ନ ଅଞ୍ଚଳରୁ ଯେ କେତେ ଜଣ ପରମହଂସଦେବଙ୍କ ଶ୍ରୀଚରଣରେ ଆଶ୍ରୟ ନେଇଥିଲେ, ସେମାନେ ମଧ୍ୟ ଗୁରୁଦେବଙ୍କୁ ଉତ୍କଳରେ ପ୍ରଖ୍ୟାତ କରିବାକୁ ପ୍ରେରଣା ପାଇ ନ ଥିଲେ । ମହାପୁରୁଷମାନେ କାମକାମନାକଳ୍ପମିତ ଐହିକ ସୁଫଳସର୍ବସ୍ୱ

ସାଧାରଣ ଜନସମାଜକୁ ସହଜରେ ଧରା ଦିଅନ୍ତୁ ନାହିଁ । ସାଧାରଣ ଲୋକେ
 ଅନେକ ସମୟରେ କେବଳ ଦୃଷ୍ଟି, ସୁଖସମୃଦ୍ଧି ପାଇଁ ସାଧୁ ମହାପୁରୁଷଙ୍କୁ
 ବ୍ୟତିବ୍ୟସ୍ତ କରିପକାନ୍ତି । ଏହି କାରଣରୁ ପରମହଂସଦେବଙ୍କ ସ୍ଥାନୀୟ
 ସେବକମାନେ ଉପରୋକ୍ତ ଗୁଣମାନଙ୍କୁ ତାଙ୍କ ବିଷୟ ଏକାଦେଲକେ ଅନ୍ୟକୁ
 ନ କହିବାକୁ ଦୃଢ଼ଭାବରେ ବାରଣ କରି ଦେଇଥିଲେ । କିନ୍ତୁ ଦିନ ପରେ
 ଉକ୍ତ ନିକ୍ଷେପାତ୍ମକ ନିୟମ ସାମାନ୍ୟ ଭାବରେ ଶିଖିଲ ହେଲା ଏବଂ କ୍ରମେ
 ପରମହଂସ ଦେବଙ୍କ ପ୍ରବର୍ତ୍ତିତ ‘ଭକ୍ତ-ସମ୍ମିଳନୀ’ ପୁସ୍ତକ ନିୟମାନୁସାରେ
 ୧୯୩୫ ମସିହା ବଡ଼ଦିନ ଛୁଟିରେ ପୁରୀରେ ଅନୁଷ୍ଠିତ ହେବାର ସ୍ଥିର
 ହେଲା । ଆନେମାନେ ସେତେବେଳେ ଆଶା କରିଥିଲୁ ଯେ; ଶଙ୍କର-ରାମାନୁଜ
 ରାମାନନ୍ଦ-ନାନକ-ଚୈତନ୍ୟ ପ୍ରଭୃତି ସମ୍ପ୍ରଦାୟ ମାନଙ୍କ ମଠବଦ୍ୱଳ ପୁରୀ-
 ଧାମରେ ଗୁରୁଦେବଙ୍କ ବିଦ୍ୟମାନତାରେ ଭକ୍ତ-ସମ୍ମିଳନୀ ସମ୍ପନ୍ନ କଲେ,
 ଉକ୍ତଲର ଦୃଷ୍ଟି ତାଙ୍କ ଆଡ଼କୁ ଆକୃଷ୍ଟ ହେବ । ମାତ୍ର ଆନୁମାନଙ୍କ ଆଶା
 ନୈରାଶ୍ୟରେ ପରିଣତ ହେଲା । ଭକ୍ତ ସମ୍ମିଳନୀର ନିର୍ଦ୍ଦିଷ୍ଟ ସମୟର କେତେ
 ଦିନ ପୂର୍ବରୁ ପରମହଂସ ଦେବ କଲିକତା ନଗରରେ ଦେହରକ୍ଷା କଲେ
 ଏବଂ ତାଙ୍କର ମହାସମାଧି ସକଳ-କଳ୍ପସହାୟିଣୀ ଗଙ୍ଗାକୁଳସ୍ଥ ହାଲି ସହର
 ସାରସ୍ୱତ ଆଶ୍ରମରେ ସ୍ଥାପିତ ହେଲା । ସୁତରାଂ ଶିଷ୍ୟ ଭକ୍ତମାନଙ୍କ ସହଯା
 ଉପସ୍ଥିତ ବିରହ-ଶୋକର କଥାକୁ ଉପଶମ ପାଇଁ ସେହି ବର୍ଷ ‘ଭକ୍ତ-
 ମମ୍ମିଳନୀ’ ପୁରୀରେ ନ ହୋଇ ଉକ୍ତ ‘ହାଲିସହର ଆଶ୍ରମ’ରେ ଅନୁଷ୍ଠିତ
 ହେଲା । ତତ୍ପୂର୍ବ ବର୍ଷ ୧୯୩୭ ମସିହା ବଡ଼ଦିନ ଛୁଟିରେ ଭକ୍ତ-ସମ୍ମିଳନୀ
 ପୁରୀରେ ଅନୁଷ୍ଠିତ ହେଲା, ମାତ୍ର ପୁରୀବାସୀମାନେ ସମ୍ମିଳନୀ ମଣ୍ଡପରେ
 ପରମହଂସ ଦେବଙ୍କ ସାକ୍ଷାତ ଦର୍ଶନରୁ ବଞ୍ଚିତ ହେଲେ । ସତ୍ତ୍ୱମଣ୍ଡପରେ
 ପୂଜିତ ହେଉଥିବା ପରମହଂସ ଦେବଙ୍କ ସ୍ୱରୂପର ନିର୍ଦ୍ଦିଷ୍ଟ ତୈଳଚିତ୍ର
 ଅବିଶ୍ୱାସୀ ଦୃଢ଼ପୁର ସଂଖ୍ୟା ଦୂର କରିବା ପାଇଁ ଯେଉଁ ଲାଲା ପ୍ରଦର୍ଶନ
 କଲେ, ଅନ୍ୟ କୌଣସି ଭକ୍ତ ସମ୍ମିଳନୀରେ ସେପରି କେବେ ଘଟି ନ ଥିଲା ।
 ଉକ୍ତଲରେ ଶାଶ୍ୱତ ସନାତନ ଧର୍ମର ତପାୟ ଭାବଧାରା ପ୍ରସାର କରିବାକୁ
 ଗୁରୁଦେବ ତତ୍ପରା ସଫଳେ ଦେଲେ ବୋଲି କ୍ଷଣକ ପାଇଁ ଅନୁଭବ କଲେ
 ସୁଦ୍ଧା ଜୀବନ୍ତ ପ୍ରେରଣା ଆନୁମାନଙ୍କ ମନରେ ପରେ ଜାଗ୍ରତ ହେଲା ନାହିଁ ।

ବୋଧହୁଏ କ୍ଷେତ୍ର ପ୍ରସ୍ତୁତ ହୋଇ ନ ଥିବାରୁ ଏହି ଶୁଭମୁହୂର୍ତ୍ତକୁ ପ୍ରତ୍ୟକ୍ଷ କରି ଗୁରୁଦେବ ଶ୍ରୀ ଶ୍ରୀ ଠାକୁର ଏତେ କାଳ ବସି ରହିଥିଲେ ।

ବର୍ତ୍ତମାନ ପୃଥିବୀର ଏହି ସଙ୍କଟ କାଳରେ ତାଙ୍କର ସୁବ୍ୟକ୍ତ ଇଚ୍ଚିତ ଓ ନିର୍ଦ୍ଦେଶାନୁସାରେ ତଦାୟ ଆଧ୍ୟାତ୍ମିକ ଭାବଧାରୀ ପୁସ୍ତକାକାରରେ ହିନ୍ଦୁ ଗ୍ରନ୍ଥର ଦେଶବାସୀଙ୍କ ସମ୍ମୁଖରେ ଅନୁମୋଦନ ଉପସ୍ଥାପନ କରିବାକୁ ସାହସ କରିଥିଲେ । ଅନୁମୋଦନ ନିଜ ନିଜର ଦୁର୍ବଳତା ବେଶ୍ ଅନୁଭବ କରିପାରୁଥିଲେ । ସିଦ୍ଧ ମହାପୁରୁଷଙ୍କ ଜୀବନା ପର୍ଯ୍ୟାଲୋଚନା କରିବା କେତେଦୂର ଦୁରୁହ ବ୍ୟାପାର, ତାହା କ୍ଷଣକ ପାଇଁ ଭୁଲି ପାରିନାହିଁ । ଏ ଗ୍ରନ୍ଥ ପ୍ରକାଶ କରିବାରେ ଶ୍ରୀ ଶ୍ରୀ ଠାକୁରଙ୍କ ଅହେତୁକା କୃପା ଆତ୍ମମାନଙ୍କର ଏକମାତ୍ର ସମ୍ଭଳ । ମହାକାମର ସ୍ଵଚ୍ଛ ନିର୍ମଳ ଜଳ ସଦୃଶ ଗ୍ରନ୍ଥର ଆଲୋଚ୍ୟ ବିଷୟ ଆତ୍ମମାନଙ୍କ ଶତସୁକ୍ତି ସତ୍ତ୍ୱେ ଭଗବତ୍ ତତ୍ତ୍ୱାନୁଦେଶୀ ସୁଧା ପାଠକ-ବର୍ଗଙ୍କ ନିକଟରେ ଅବଳ ଓ ହେୟ ହେବ ନାହିଁ—ଏହା ହିଁ ଆତ୍ମମାନଙ୍କ ପ୍ରାଣର ଏକମାତ୍ର ଆଶ୍ୱାସନା ।

ଗ୍ରନ୍ଥସୂଚିତ ବିଷୟର ଅବତାରଣା କରିବା ଏଠାରେ ନିଷ୍ପ୍ରୟୋଜନ । ଉପନିଷଦ ଗ୍ରନ୍ଥରେ ମନୁଷ୍ୟ ଅମୃତ ସନ୍ତାନ, ଆନନ୍ଦସ୍ୱରୂପ ସେହି ସଚ୍ଚିଦାନନ୍ଦ ପରମବ୍ରହ୍ମଙ୍କ ଅଂଶବିଶେଷ । ଘଟନାଶରେ ଘଟସ୍ଥିତି ଆକାଶ ମହାକାଶରେ ଲୀନ ହେବା ପରି ଉପାଧି ବା ଆବରଣର ବିନାଶରେ ଏହି ଅମୃତର ସନ୍ତାନ ‘ସ୍ୱରୂପ’ ପ୍ରାପ୍ତ ହେବ ଏବଂ ଶେଷରେ ଆନନ୍ଦମୟ ହୋଇଯିବ । ଏହି ‘ସ୍ୱରୂପ ପ୍ରାପ୍ତି’ ଜୀବର ଚରମ ଲକ୍ଷ୍ୟ ଏବଂ ସାଧନାର ଚରମାବସ୍ଥା । ଏହି ସ୍ୱରୂପପ୍ରାପ୍ତି ପାଇଁ ଆର୍ଯ୍ୟ ରମ୍ଭିମାନେ ବିଭିନ୍ନ ପ୍ରକାର ପଦ୍ଧି ନିର୍ଦ୍ଦେଶ କରି ଯାଇଛନ୍ତି; ଯଥା ତନ୍ତ୍ର, ଜ୍ଞାନ, ଯୋଗ ଓ ଭକ୍ତି । ପାଶ୍ଚାତ୍ୟ ଶିକ୍ଷାପ୍ରାପ୍ତ ଯୁବକ ନିଲମ୍ବନାନ୍ତ ଭଙ୍ଗାଗୁର୍ତ୍ତୀ ପତ୍ନୀବିୟୋଗ ପରେ ଗୋଟିକ ଉତ୍ତରୁ ଗୋଟିଏ ସାଧନା କରି ସିଦ୍ଧିଲଭ କରିଥିଲେ ଏବଂ ଜ୍ଞାନମାର୍ଗରେ, ବେଦାନ୍ତର ନିର୍ବିକଳ ସମାଧି ଲଭ କରିଥିଲେ । ଅତି ଅଳ୍ପ ସାଧକ ନିର୍ବିକଳ ଭୂମିରୁ ପ୍ରତ୍ୟାବର୍ତ୍ତନ କରିପାଆନ୍ତି । ଗୁରୁଭାବର ଜାଗରଣ ଯୋଗୁଁ

ନିଗମାନନ୍ଦଙ୍କର ନିର୍ଦ୍ଦେଶ ସମାଧିରୁ ବ୍ୟୁତ୍ପନ୍ନ ହୋଇଥିଲା । ନିର୍ଦ୍ଦେଶ ସ୍ୱଳ୍ପ ବ୍ୟାପକ କେନ୍ଦ୍ର ସଦ୍‌ଗୁରୁ ହୋଇଯାଇଛି ନାହିଁ । ଗୁରୁ ଓ ସଦ୍‌ଗୁରୁ ଏକ କଥା ନୁହେଁ । ଏତାଦୃଶ ସଦ୍‌ଗୁରୁଙ୍କଠାରେ ଜଗଦ୍‌ଗୁରୁଙ୍କର ଇଚ୍ଛା ପ୍ରତିଫଳିତ ହୁଏ । ସୁତରାଂ ସଦ୍‌ଗୁରୁମାନଙ୍କ କାର୍ଯ୍ୟ ବା ଇଚ୍ଛା ଭଗବାନଙ୍କ କାର୍ଯ୍ୟ ବା ଇଚ୍ଛାର ବିରୁଦ୍ଧ ହୋଇ ନ ପାରେ ।

ଗୁରୁବାଦ ଭାରତୀୟ ଆର୍ଯ୍ୟ-ସଭ୍ୟତାର ବିଶେଷ ଅଙ୍ଗ । ଗୁରୁ ଗୁରୁ ପ୍ରକାର । ଘାନ୍ଧୀଗୁରୁ ସର୍ବଶ୍ରେଷ୍ଠ । ଅନୁମାନଙ୍କ ଦେଶରେ ଗୁରୁକରଣ ପ୍ରଥା ବରାଦର ଚାଲି ଆସୁଛି । କୁଳଗୁରୁ ଏହି ଘାନ୍ଧୀ କାର୍ଯ୍ୟ ସମ୍ପନ୍ନ କରିଥାନ୍ତି । ମାତ୍ର ଯେଉଁମାନେ ନିଜେ ଅନ୍ଧାରରେ ଭ୍ରମୁଛନ୍ତି, ସେମାନେ ଅନ୍ୟକୁ ଆଲୋକ ଦେଖାଇବେ ବା କିପରି ? ଅଷ୍ଟମଶତାବ୍ଦୀର ଭଗବାନଙ୍କ ପାଦପଦ୍ମ ଦର୍ଶନ କରିଥିବା ବ୍ୟକ୍ତି ଘାନ୍ଧୀଦ୍ୱାରା ଶିଷ୍ୟକୁ ଅନ୍ଧକାରରୁ ଆଲୋକକୁ ନେଇ-ପାରିନ୍ତି ଏବଂ ଜ୍ଞାନଦ୍ୱାରା ଶିଷ୍ୟର ଅଜ୍ଞତା ନାଶ କରି ଦେଇ ପାରିନ୍ତି । ସଦ୍‌ଗୁରୁଙ୍କ କୃପାରୁ ଜୀବ ନିଜର ଅନ୍ଧନେତୃତ୍ୱ ସମ୍ୟକ୍ ବୁଝିପାରି ତାହା ପରିତ୍ୟାଗ କରେ ଏବଂ ଶିବରେ ପରିଣତ ହୁଏ । ଅଧିକାଂଶ କୁଳଗୁରୁମାନେ କେବଳ ଶିଷ୍ୟମାନଙ୍କଠାରୁ ଅଷ୍ଟମଶତାବ୍ଦୀର ରଜତ ମୁଦ୍ରା ବାର୍ଷିକୀ ରୂପେ ଆଦାୟ କରି ନିଜର କର୍ତ୍ତବ୍ୟ ଶେଷ କରନ୍ତି । ଗୁରୁଙ୍କ ଦାୟିତ୍ୱ ଅସୀମ । ଗୁରୁ ଶିଷ୍ୟ ସମ୍ପର୍କ ଚିରସ୍ଥାୟୀ । ସେ ସମ୍ପର୍କ କେବଳ ଭୁଲେକରେ ସୀମାବଦ୍ଧ ନୁହେଁ । ସଦ୍‌ଗୁରୁ ଶିଷ୍ୟକୁ (ପରିଲୋକଗତ ଆତ୍ମାକୁ) ହମୋନ୍ମତ ପଥରେ ଅନ୍ୟାନ୍ୟ ଲୋକରେ ମଧ୍ୟ ଗୁଲିତ କରନ୍ତି । ଯେ ଯାହାର ଗୁରୁ ତାହା ପୁଣି ନିର୍ଦ୍ଦେଶ । ଅନୁମାନଙ୍କ ଦେଶରେ ଘାନ୍ଧୀର ଗୋଟାଏ ପ୍ରହସନ କେବଳ ଗତାନୁଗତକ ଭାବରେ ଚାଲିଅଛି ଏବଂ ଗୃହସ୍ଥ ସନ୍ନ୍ୟାସୀମାନଙ୍କଠାରୁ ଘାନ୍ଧୀ ନେବା ଅନୁଚିତ ବୋଲି ଭ୍ରାନ୍ତି ଧାରଣା ଅଛି । ଗୁରୁ ସମସ୍ତ ଆଶ୍ରମର ବହୁଭୂତ । ବାହାରକୁ କେନ୍ଦ୍ର ସନ୍ନ୍ୟାସୀ ବା ଗୃହସ୍ଥ ହେଲେ ସୁଦ୍ଧା ଯାହାଙ୍କର ଭଗବତ୍ ଦର୍ଶନ ହୋଇଅଛି, ସେ ଯେକୌଣସି ଆଶ୍ରମର ଗୁରୁ ହୋଇ-ପାରିନ୍ତି । ଗୁଜର୍ଣ୍ଣି ଜନକଙ୍କ ଠାରୁ କେତେ ବିରକ୍ତ ସନ୍ନ୍ୟାସୀ ଘାନ୍ଧୀ ନେବା କଥା ସ୍ୱରାଣ ପ୍ରସିଦ୍ଧ ।

ସ୍ଵାମୀ ନିଗମାନନ୍ଦ ପରମହଂସ ଦେବ । ଶଙ୍କର ସମ୍ପ୍ରଦାୟ ସରସ୍ଵତୀ ଶାଖାଭୁକ୍ତ ଥିଲେ । ସେ ଶିଷ୍ୟ ଭକ୍ତମାନଙ୍କୁ ‘ଜଗଦ୍‌ଗୁରୁ ବା ଅବତାର’ ଏବଂ ‘ସଦ୍‌ଗୁରୁ ମଧ୍ୟରେ ଯେ ପାର୍ଥକ୍ୟ ଅଛି ତାହା ସର୍ବଦାମନେ ରଖିବାକୁ ବାରମ୍ବାର ଉପଦେଶ ଦେଉଥିଲେ । ଅନ୍ୟମାନଙ୍କ ପରି ସେ ନିଜକୁ ଅବତାର ବା ଜଗଦ୍‌ଗୁରୁ ବୋଲି କଦାପି ପରିଚିତ କରାଉ ନ ଥିଲେ । ଗୁରୁଭାବ ଦେଇ ଲୋକାଳୟକୁ ଆସିବା ପରେ ସମାଜର ଦୁର୍ଗତି ସମ୍ବର୍ଦ୍ଧନ ଓ ଉପଲବ୍ଧ କରି ଏହାକୁ ଦୂର ଓ ପ୍ରାଣବନ୍ତ କରିବା ଉଦ୍ଦେଶ୍ୟରେ ସେ ‘ବ୍ରହ୍ମଚର୍ଯ୍ୟ ସାଧନ’, ‘ଯୋଗୀଗୁରୁ’, ‘ଭାସ୍କରଗୁରୁ’, ‘ଜ୍ଞାନଗୁରୁ’ ଓ ‘ପ୍ରେମୀକଗୁରୁ’ ପ୍ରଭୃତି ଗ୍ରନ୍ଥମାନ ପ୍ରଣୟନ କରିଥିଲେ ଏବଂ ନିଜର ଆଶ୍ରିତ ଶିଷ୍ୟ-ଭକ୍ତମାନଙ୍କୁ ସହଜ ସାଧନ ପଦ୍ଧା ଶିକ୍ଷା ଦେଇଥିଲେ । ଏ ପୁସ୍ତକରେ ତହିଁରେ ସମ୍ୟକ୍ ଆଲୋଚନା କରାଯାଇଛି । ଶ୍ରୀ ଶ୍ରୀ ଠାକୁର ତାଙ୍କର ଏକନିଷ୍ଠ ଶିଷ୍ୟ-ଭକ୍ତମାନଙ୍କୁ ସର୍ବାଦୌ ମୃତ୍ୟୁ ଓ ପରଲୋକତତ୍ତ୍ଵ ଆଲୋଚନା କରିବାକୁ ଉପଦେଶ ଦେଉଥିଲେ । ଏହି ପରଲୋକତତ୍ତ୍ଵ ଅଧ୍ୟୟନ ହେଲେ ସୃଷ୍ଟିର ସମସ୍ତ ତତ୍ତ୍ଵ ସାଧକଙ୍କ ନିକଟରେ ଉଦ୍ଭାସିତ ହେବ । ପରମହଂସ ଦେବ ପ୍ରଥମରୁ ଭଗବାନଙ୍କୁ ପାଇବା ପାଇଁ ସାଧନ କରି ନ ଥିଲେ । ଏହି ପରଲୋକତତ୍ତ୍ଵ ଜାଣିବା, ତାଙ୍କ ସାଧନାର ପ୍ରଥମ ଅଙ୍ଗ । ଏହି ତତ୍ତ୍ଵ ଏ ପୁସ୍ତକରେ ସଂକ୍ଷିପ୍ତ ଭାବରେ ପ୍ରଦତ୍ତ ହୋଇଅଛି ।

ଅବତାରମାନେ ପଚଳିତ ଧର୍ମର ପ୍ରକୃତି ଆମୂଲଭୂଳ ପରିବର୍ତ୍ତନ କରିଦେଇ ନୂତନ ଧର୍ମ ସଂସ୍ଥାପନ କରନ୍ତି । ମାତ୍ର ସଦ୍‌ଗୁରୁମାନେ ଧର୍ମର ବିଶେଷ ବିଶେଷ ନୀତିକୁ ମନୁଷ୍ୟମାନଙ୍କୁ ଧରାଇ ଦେଇ ଧର୍ମରକ୍ଷା କରନ୍ତି । ଅବତାରଙ୍କ କାର୍ଯ୍ୟ ସମସ୍ଥିତି ଏବଂ ସଦ୍‌ଗୁରୁଙ୍କ କାର୍ଯ୍ୟ ବ୍ୟସ୍ଥିତି । ଶ୍ରୀ ଶ୍ରୀ ଠାକୁର ନିଗମାନନ୍ଦ ଶିଷ୍ୟମାନଙ୍କୁ ଶକ୍ତି ଓ ଅଧିକାରୀମାନଙ୍କୁ ସାଧନ-ଭଜନ ଦେଉଥିଲେ ସୁଦ୍ଧା ଆତ୍ମସମର୍ପଣ କରିବା ପାଇଁ ସେମାନଙ୍କୁ ପ୍ରତି ମୁହୂର୍ତ୍ତରେ କହି ଯାଇଛନ୍ତି; ନିଜର ଶିଷ୍ୟମାନଙ୍କୁ ଅଭୟବାଣୀ ଶୁଣାଇ ଯାଇଛନ୍ତି । ଯେଉଁମାନେ ନିର୍ଭର ଭାବରେ ଠାକୁରଙ୍କ ନିକଟରେ ଆତ୍ମସମର୍ପଣ କରିଛନ୍ତି, ସେମାନେ ଅତି ଉଚ୍ଚାଙ୍ଗ ସାଧକ । ଶିଷ୍ୟ-ଭକ୍ତମାନଙ୍କ ଶାଶ୍ଵତିକ ଓ ମାନସିକ ଦୁଃଖତା ଅନୁଭବ କରି ଶ୍ରୀ ଶ୍ରୀ ଠାକୁର ସଦାସର୍ବଦା ତାଙ୍କୁ

ଅନ୍ତରର ସଦୃଶ ସୁଖ ପାଇବା ପାଇଁ ବାରମ୍ବାର ଉପଦେଶ ଦେବାକୁ ଭୁଲୁ ନ ଥିଲେ ।

ଶ୍ରୀ ଶ୍ରୀ ଠାକୁରଙ୍କୁ ପୂର୍ଣ୍ଣପ୍ରାଣରେ ସୁଖ ପାଇଲେ ତାଙ୍କର ସମସ୍ତ ଜ୍ଞାନ ଶିଷ୍ୟମାନଙ୍କଠାରେ ସଞ୍ଚରଣ କରିବ ଏବଂ ସେ ଯେତେ ତତ୍ତ୍ୱ ଆସୁଛି କରି-ପାରିଥିଲେ, ଶିଷ୍ୟମାନେ କେବଳ ଏହି ସୂତ୍ରରେ ସେ ସମସ୍ତ ତତ୍ତ୍ୱର ଅଧିକାର ହେବେ । ଶକ୍ତିସଞ୍ଚାର କଥା ଅନେକେ କହନ୍ତି; ମାତ୍ର ସଞ୍ଚାର ଆପଣ ମନକୁ ହୁଏ ନାହିଁ । ଭଗବାନଙ୍କୁ, ଗୁରୁଙ୍କୁ ସୁଖ ପାଇବା ଅତି ଉଚ୍ଚାଙ୍ଗ ସାଧନା । ଏହାପାଇଁ ଜ୍ଞାନ, ଯୋଗ, ତତ୍ତ୍ୱର ଆବଶ୍ୟକତା ନାହିଁ । ଭଗବାନ ଶ୍ରୀକୃଷ୍ଣ ଅର୍ଜୁନଙ୍କୁ ଗୁରୁଭାବରେ ଉପଦେଶ ଦେଇଥିଲେ । ସେ କହିଥିଲେ, “ଭଗବାନଙ୍କୁ ଧରି ନ ପାରିଲେ ନିଜ ଗୁରୁଙ୍କଠାରେ ଆତ୍ମସମର୍ପଣ କରିବାକୁ ହେବ ।” ଶ୍ରୀଶ୍ରୀ ଠାକୁର ତାଙ୍କୁ ସୁଖ ପାଇବା ପାଇଁ ଶିଷ୍ୟମାନଙ୍କୁ ଉପଦେଶ ଦେଇଛନ୍ତି । ଯେଉଁମାନେ ତାଙ୍କର ଶିଷ୍ୟ ନୁହନ୍ତି, ସେମାନେ ନିଜ ନିଜ ଗୁରୁଙ୍କଠାରେ ଆତ୍ମସମର୍ପଣ କରିବା ଲାଗି ମଧ୍ୟ ତାଙ୍କର ଆଦେଶ ।

ଗୁରୁ ଓ ଗୁରୁଶିଳ୍ପ ଅଭିନ୍ନ । ଶ୍ରୀ ଶ୍ରୀ ଠାକୁର ଗୋଟିଏ ସ୍ଥାନରେ ରହୁଥିବାବେଳେ ବିଭିନ୍ନ ପ୍ରଦେଶ ଓ ବିଭିନ୍ନ ସ୍ଥାନରେ ବାସ କରୁଥିବା ଶିଷ୍ୟ-ଭକ୍ତମାନଙ୍କ ନିକଟରେ ତାଙ୍କର ଶକ୍ତି କ୍ରମେ କାର୍ଯ୍ୟ କରୁଥିଲା, ତହିଁର କଅଣ୍ଡିଆ ଆଲୋଚନା ଏ ଗ୍ରନ୍ଥରେ କରାଯାଇଛି । ଯେଉଁମାନେ ଅନ୍ୟ ଚନ୍ଦ୍ରା ଗୁଡ଼ି ଭଗବାନଙ୍କଠାରେ ସର୍ବଦା ଯୁକ୍ତ ରହନ୍ତି, ଭଗବାନ ସେମାନଙ୍କର ଯୋଗସମ୍ପଦ ବହନ କରନ୍ତି । ଗୁରୁ ବା ଭଗବାନ ଭକ୍ତାଧୀନ । ଭକ୍ତର ଆକୁଳ ପ୍ରାର୍ଥନା ତାଙ୍କୁ ସ୍ଥିର ରଖିପାରେ ନାହିଁ ।

ଆତ୍ମମାନଙ୍କ ଫରମ ପ୍ରେମାସ୍ତଦ ଗୁରୁଭ୍ରାତା, ଏକନିଷ୍ଠ ସାଧକ ଶ୍ରୀମାନ୍ ଦୁର୍ଗାଚରଣ ମହାନ୍ତି ଏ ପୁସ୍ତିକର ଆଲୋଚ୍ୟ ବିଷୟ ସମସ୍ତ ସମ୍ପାଦନ କରିଛନ୍ତି । ଶ୍ରୀ ଶ୍ରୀ ଠାକୁରଙ୍କ ପ୍ରଣୀତ ଗ୍ରନ୍ଥମାନ, ତତ୍ତ୍ୱସ୍ତୁ ‘ଜୀବନ ଓ ବାଣୀ’, ସୂଚି ଏବଂ ପୁସ୍ତକନ ‘ଆର୍ଯ୍ୟଦର୍ପଣ’ ପତ୍ରିକାମାନଙ୍କରୁ ଆଲୋଚ୍ୟ ବିଷୟ ଗୁଣ୍ଡତ ହୋଇଅଛି । ଶ୍ରୀମାନ୍ ଦୁର୍ଗାଚରଣଙ୍କ ବ୍ୟତୀତ ଆତ୍ମେମାନେ କେହି ଏହି କାର୍ଯ୍ୟ କରିବାକୁ ସମର୍ଥ ହୋଇ ନ ଥାନ୍ତି । ଏ ଗ୍ରନ୍ଥ ପ୍ରତି ଦେଶବାସୀଙ୍କର ଦୃଷ୍ଟିପଡ଼ିଲେ,

ଭବିଷ୍ୟତରେ ଶ୍ରୀ ଶ୍ରୀ ଠାକୁରଙ୍କ ପ୍ରଭୁତ ଅନ୍ୟାନ୍ୟ ଭାବଧାର ଉତ୍କଳ ଭାଷାରେ ପ୍ରକାଶ କରିବାକୁ ଆନେମାନେ ସାହାଯ୍ୟ ହେବୁ ।

ପରିଶେଷରେ ଏ ପୁସ୍ତକର ମୁଦ୍ରଣକାର୍ଯ୍ୟ କପରି ଶିପ୍ରଗତିରେ ସମ୍ପନ୍ନ ହୋଇଅଛି, ତାହା ଭବିଳେ ଅବାକ୍ ହେବାକୁ ହୁଏ । ସତ୍ୟବାଦୀ ପ୍ରେସ୍‌ର କର୍ତ୍ତୃପକ୍ଷମାନେ ଓ କର୍ମଚାରୀଗଣ ନିତାନ୍ତ ଅକୁଣ୍ଠିତ ଚିତ୍ତରେ ସାହାଯ୍ୟ ସହାନୁଭୂତି କରିଥିବାରୁ 'ମଳାରଳ ସାରସ୍ୱତ ସଂଘ' ସେମାନଙ୍କ ନିକଟରେ କୃତଜ୍ଞ । ସଂଘର ସଭ୍ୟମାନଙ୍କ ବ୍ୟତୀତ ଯେଉଁମାନେ ଏ ଗ୍ରନ୍ଥ ପ୍ରକାଶରେ ପ୍ରତ୍ୟକ୍ଷ ଓ ପରୋକ୍ଷ ଭାବରେ ସାହାଯ୍ୟ କରିଛନ୍ତି, ସେମାନଙ୍କ ନିକଟରେ ମଧ୍ୟ ଆନେମାନେ ରଖି । ସଂଘାନ୍ତର୍ଗତ ଗୁରୁଭ୍ରାତାମାନେ ଯେପରି ପୁର୍ଣ୍ଣ-ପ୍ରାଣରେ ସାହାଯ୍ୟ କରିଛନ୍ତି, ଶ୍ରୀ ଶ୍ରୀ ଠାକୁରଙ୍କ ପ୍ରେରଣା ତହିଁର କାରଣ । ସେମାନଙ୍କ ସାହାଯ୍ୟ ବ୍ୟତୀତ ଏ ବ୍ୟୟସାଧ୍ୟ କାର୍ଯ୍ୟ ସମ୍ପନ୍ନ ହୋଇପାରି ନ ଥାନ୍ତା । ଶ୍ରୀ ଶ୍ରୀ ଠାକୁରଙ୍କ ଆଶୀର୍ବାଦ ସେମାନଙ୍କ ଉପରେ ବର୍ଷିତ ହେଉ ।

ଓଁ ଶାନ୍ତିଃ ଶାନ୍ତିଃ ଶାନ୍ତିଃ ।

ମଳାରଳ ସାରସ୍ୱତ ସଂଘ, ପୁରୀ	}	ଶ୍ରୀ ଶ୍ରୀ ଗୁରୁଚରଣାଶ୍ରିତ ଅଧ୍ୟକ୍ଷ
ଅକ୍ଷୟ ତୃତୀୟା		ବନମାଳୀ ଦାଶ
ତା ୧୮ । ୪ । ୧୯୦୧		ସଭାପତି, ମଳାରଳ ସାରସ୍ୱତ ସଂଘ



କନ୍ୟାଗୁରୁ

ଦ୍ଵିତୀୟ ସଂସ୍କରଣର ମୁଦ୍ରାବନ୍ଧ

ପ୍ରଥମାବଧି ଶ୍ରୀ ଶ୍ରୀ ଗୁରୁଦେବଙ୍କ ଅପାର କରୁଣାରୁ “ଶ୍ରୀ ଶ୍ରୀ ଠାକୁର ନିଗମାନନ୍ଦ” ପୁସ୍ତକର ପ୍ରଥମ ସଂସ୍କରଣ ସମସ୍ତ ନିଃଶେଷିତ ହୋଇ ଦ୍ଵିତୀୟ ମୁଦ୍ରଣର ଆବଶ୍ୟକତା ଆନେମାନେ ଅନେକ ଦିନ ହେଲେ ଉପଲବ୍ଧ କରୁଥିଲୁ ଏବଂ ଉତ୍କଳର ଅଧ୍ୟାପକଜ୍ଞ-ପିତାମୁନୀଙ୍କ ଆକାଞ୍ଛା ପୂରଣ କରି ନ ପାରି ଆନେମାନେ ଅତ୍ୟନ୍ତ ଉଦ୍‌ବିଗ୍ନ ଥିଲୁ । ଆଜି ଦୟାମୟଙ୍କ ଆଶୀର୍ବାଦରୁ ଉକ୍ତ ପୁସ୍ତକର ଦ୍ଵିତୀୟ ସଂସ୍କରଣ ପ୍ରକାଶ କରିବାକୁ ସମର୍ଥ ହୋଇଅଛି । କିଛି ମଧ୍ୟରେ ଯେଉଁ ନୂତନ ବିଷୟମାନ ଆନୁମାନଙ୍କର ହସ୍ତଗତ ହୋଇଥିଲା, ସେଥିରୁ କେତେକ ଅଂଶ ଯଥାସ୍ଥାନରେ ସନ୍ଧି ବେଶିତ କରାଯାଇଛି ଏବଂ ପ୍ରଥମ ମୁଦ୍ରଣର ଅନ୍ୟାନ୍ୟ ଶୁଦ୍ଧି ଯଥାସାଧ୍ୟ ଓ ଯଥାସମ୍ଭବ ସଂଶୋଧନ କରାଯାଇଛି ।

ଶ୍ରୀ ଶ୍ରୀ ଠାକୁର ମହାସମାଧି ଲଭ କରିବା ପୂର୍ବରୁ ମାଳାଚଳ ଧାମରେ ଅନେକ ଦିନ କଟାଇଥିଲେ । ମାତ୍ର ଭକ୍ତଲବାଣୀ ସେତେବେଳେ ତାଙ୍କ ପ୍ରତି ଆକୃଷ୍ଟ ହୋଇପାରି ନ ଥିଲେ । ଅଧମ ଲେଖକ ତାଙ୍କର ଆଶ୍ରୟ ନେବା ପରେ ତାଙ୍କ ଶକ୍ତିମାନଙ୍କର କିଞ୍ଚିତ୍ ପରିଚୟ, ପାଇ ଦିନେ ତାଙ୍କୁ ପ୍ରଶ୍ନ କରିଥିଲା, “ଠାକୁର, ଏତେ ଦିନ ପୁରୀରେ ରହିଲେ, ଓଡ଼ିଶା ପ୍ରତି ଟିକିଏ କୃପାଦୃଷ୍ଟି ପଡ଼ିଲା ନାହିଁ କାହିଁକି ? ଶ୍ରୀ ଶ୍ରୀ ଠାକୁର ସେତେନେଲେ ଟିକିଏ ମାତ୍ର ହସିଦେଇଥିଲେ । ସେଇ ହସ ଭିତରେ କ’ଣ ଥିଲା, ଆଜି ଆନେମାନେ ବୁଝିପାରିଅଛୁ । ଆହୁରି ମଧ୍ୟ ସେ କହୁଥିଲେ, ତାଙ୍କର ରକ୍ତମାଂସବିଶିଷ୍ଟ ସ୍ତୁଳ ଶରୀର ତାଙ୍କର ଶକ୍ତିଧାରଣ କରିବାକୁ ଉପଯୁକ୍ତ ହେଉ ନ ଥିଲା । ଆଜି ଉତ୍କଳରେ ତାଙ୍କର ଶକ୍ତି କପରି କାର୍ଯ୍ୟ କରୁଅଛି

ଦେଖି ଉପରେକ୍ତ ବାକ୍ୟ ସମ୍ୟକ୍ ଦୃଢ଼ପୂର୍ଣ୍ଣମ କରିପାରୁଅଛୁ । ମୁଷ୍ଟିମେଣ୍ଡୁ ପାଞ୍ଚ ସାତ ଜଣଦେଖିତ ‘ମାଳାତଳ ସାରସ୍ୱତ ସଂଘ’ ସେହି କୃପାକ୍ଷୀନଙ୍କ ଅପାର କରୁଣା ଲଭ କରି “ଶ୍ରୀ ଶ୍ରୀ ଠାକୁର ନଗମାନନ୍ଦ” ପ୍ରକାଶ ପରେ “ନଗମ-ଲହରୀ”, “ନଗମତତ୍ତ୍ୱ”, “ଶ୍ରୀ ଶ୍ରୀ ନଗମାନନ୍ଦ କଥାମୃତ” ଓ “ନଗମ ଉପଦେଶ” ନାମକ ଆଉ ଗୁଣିଖଣ୍ଡି ପୁସ୍ତକ ଓଡ଼ିଆ ଭାଷାରେ ପ୍ରକାଶ କରିବାକୁ ସମର୍ଥ ହୋଇଅଛୁ । ସତ୍ୟବାଦୀ ପ୍ରେସର ପ୍ରେମିକ କର୍ମ-କର୍ତ୍ତାମାନଙ୍କ ପୁଣ୍ୟପ୍ରାଣ ସହାନୁଭୂତ ବ୍ୟଞ୍ଜିତ ଆମ୍ଭେମାନେ ମହାପୁରୁଷଙ୍କ ଭବିଷ୍ୟ ପ୍ରଗୁରରେ ଏତେଦୂର ଅଗ୍ରସର ହୋଇପାରି ନ ଥାନ୍ତୁ । ସେହି ଦୟାମୟଙ୍କ ଇଚ୍ଛା ପୁଣି ହେଉ । ଇତି ।

ଓଁ ଶାନ୍ତିଃ, ଓଁ ଶାନ୍ତି, ଓଁ ଶାନ୍ତିଃ,

ଅକ୍ଷୟ ତୃତୀୟ
୧୩୫୫ ସାଲ
ତା ୧୧ । ୫ । ୧୯୪୮

{ ଶ୍ରୀ ଶ୍ରୀ ଗୁରୁଚରଣାଶ୍ରିତ
ଅଧ୍ୟମ
ବନମାଳୀ ଦାଶ
ସଭାପତି, ମାଳାତଳ ସାରସ୍ୱତ ସଂଘ



ତୃତୀୟ ସଂସ୍କରଣର ମୁଖବନ୍ଦ

“ପ୍ରିୟାୟ ପ୍ରିୟତମାୟ ପ୍ରାଣାୟ ପରମାତ୍ମନେ
ଭକ୍ତଜନାର୍ଥେ ହରାୟ ତସ୍ୟୈ ଶ୍ରୀଗୁରବେ ନମଃ ।”

ପରମଆରାଧକମ ଶ୍ରୀ ଶ୍ରୀ ଗୁରୁଦେବଙ୍କ ଅହେତୁକ କୃପାଚଳରୁ
“ଶ୍ରୀ ଶ୍ରୀ ଠାକୁର ଜଗମାନନ୍ଦ” ପୁସ୍ତକର ତୃତୀୟ ସଂସ୍କରଣର
ଦୁଇ ସହସ୍ର ପୁସ୍ତକ ଶେଷ ହୋଇ ତୃତୀୟ ସଂସ୍କରଣର ଆବଶ୍ୟକତା
ଆନ୍ତେମାନେ ବହୁଦିନ ହେଲେ ଉପଲବ୍ଧ କରୁଥିଲେ ମଧ୍ୟ ନାନାବିଧ ପ୍ରତିକୂଳ
ପରିସ୍ଥିତି ହେତୁ ଏପର୍ଯ୍ୟନ୍ତ ତାହା କାର୍ଯ୍ୟକାରୀ ହୋଇପାରି ନ ଥିଲା । ଆଜି
ଶ୍ରୀ ଶ୍ରୀ ଠାକୁରଙ୍କ ଆଶୀର୍ବାଦ ବଳରେ ଉତ୍କଳର ଭକ୍ତମାନଙ୍କର ଆକାଞ୍ଛା
ପୂରଣ କରିପାରିଥିବାରୁ ଆନ୍ତେମାନେ ବିଶେଷ ଆନନ୍ଦିତ ।

ଯେଉଁ ମହାପୁରୁଷମାନଙ୍କର ନିର୍ଦ୍ଦିଷ୍ଟ ସମାଧି ଲଭି ହୋଇଥାଏ,
ତାଙ୍କର ଏହି ନଶ୍ୱର ଜଗତ ପତି କୌଣସି ଆକର୍ଷଣ ନ ଥାଏ; କିନ୍ତୁ
ସେମାନଙ୍କ ମଧ୍ୟରୁ ଯେଉଁମାନେ ପୁନଶ୍ଚ ଏ ଜଗତକୁ ଫେରିଆସନ୍ତି,
ସେମାନଙ୍କ ଚିତ୍ତମନକୁ ଅଧିକାର କରି ଜଗଦ୍‌ଗୁରୁଙ୍କର ଜଗତ୍‌ହୃଦୟର ବାସନା
ହୁଁ ଫୁଟି ଉଠିବାରୁ ସେମାନେ ପରମ ଦୟାଳୁ । ଜୀବଜଗତ ପତି କାତର
ହୋଇ ସେମାନଙ୍କ ଉଦ୍ଧାର ନିମିତ୍ତ ସେହି ମହାପୁରୁଷମାନେ ସବିଶେଷ
ଉଦ୍ଧୃତ୍ୱମିତ୍ତୁ ପୁନଶ୍ଚ ଏହି ଜଗତକୁ ପ୍ରତ୍ୟାବର୍ତ୍ତନ କରନ୍ତି । ମହାପୁରୁଷମାନେ
ନିଜର କୌଣସି କାମନା ବାସନା ନେଇ ଏ ଜଗତରେ ଅବସ୍ଥାନ କରନ୍ତି
ନାହିଁ । ସେମାନେ ଜଗଦ୍‌ଗୁରୁଙ୍କର ଜଗତ୍‌ହୃଦୟର ମଙ୍ଗଳମୟ ଇଚ୍ଛାକୁ ରୂପ
ଦେବାନିମିତ୍ତ ଏ ଜଗତରେ ବିରାଜିତ ହୁଅନ୍ତି ।

ନିର୍ଦ୍ଦିଷ୍ଟ ଭୂମିରେ ଜଗତ୍‌ଗୁରୁଙ୍କ ଇଚ୍ଛା ଏହି ମହାପୁରୁଷମାନଙ୍କ ଅନ୍ତରରେ
ପୁଟି ଉଠୁ ନ ଥିଲେ, ଆମେ ଜଗତ୍‌ବାସୀ-ଜୀବ ତାଙ୍କୁ ଆଜି ଏ ଜଗତରେ
ପୁନରାୟ ଗୁରୁ, ବନ୍ଧୁ, ସଖା ଓ ସ୍ୱଜନ ରୂପରେ ପ୍ରାପ୍ତ ହୋଇପାରୁ ନ ଥାନ୍ତି ।

ମହାପୁରୁଷମାନେ ସ୍କୁଲ ଓ ସୂକ୍ଷ୍ମ ଉତ୍ତମ ଭାବରେ ଜଗତର ହୃଦ
ସାଧନ କରିଥାନ୍ତି । ପ୍ରୟୋଗ ଅନୁଯାୟୀ ସେମାନେ ଉତ୍ତମ ରୂପ ଧାରଣ
କରିବାକୁ ସକ୍ଷମ । ଶ୍ରୀ ଶ୍ରୀ ଠାକୁର ଅନୁମାନଙ୍କର ଆଧ୍ୟାତ୍ମିକ ଉନ୍ନତି ନିମିତ୍ତ
ସ୍କୁଲଚକ୍ରର ଅନ୍ତରାଳରେ ଅବସ୍ଥାନ କରୁଛନ୍ତି ମାତ୍ର । ସମସ୍ତେ ପୁନରାୟ
ତାଙ୍କ ପ୍ରଦର୍ଶିତ ପଦ୍ଧାରେ ଗତି କରି, ତାଙ୍କ ନାମ ନେଇ ଆତ୍ମସମାହତ
ହୋଇପାରିଲେ, ଯେଉଁ ମହାପୁରୁଷଙ୍କୁ ଆମେ ଦିନେ ବାହାରେ ପାଇ ତାଙ୍କ
ସହିତ ଲାଳା-ଖେଳା କରିବାକୁ ସକ୍ଷମ ହୋଇ ପାରିଥାନ୍ତୁ, ବର୍ତ୍ତମାନ ପୁଣି
ତାଙ୍କୁ ଅନ୍ତର ମଧ୍ୟରେ ଲାଭ କରି ଧନ୍ୟ ହୋଇପାରିବୁ । ସ୍କୁଲ ଅପେକ୍ଷା
ସୂକ୍ଷ୍ମରେ ତାଙ୍କ ଶକ୍ତି ଅଧିକ ବ୍ୟାପକ । ଯେଉଁ ଶକ୍ତିକୁ ତାଙ୍କର ସ୍କୁଲଦେହ
ଧାରଣ କରି ରଖିବାକୁ ଅସମର୍ଥ ହେଲେ; ସେହି ଶକ୍ତିର ମହତ୍ତ୍ୱା ପ୍ରକଟ କରିବା
ନିମିତ୍ତ ସେ ଟିକିଏ ଅନ୍ତରାଳରେ ଅବସ୍ଥାନ କରୁଛନ୍ତି ମାତ୍ର । ଯେତେବେଳେ
ସାଧାରଣ ଭକ୍ତମାନେ ଏହି କଥା ଉପଲବ୍ଧ କରି ‘ତାଙ୍କୁ ହିଁ ଗୁରୁ ଓ ଇଷ୍ଟ
ଭାବରେ ଲାଭ କରିବାକୁ ବ୍ୟାକୁଳ ହୋଇ ତାଙ୍କ ନାମର ଆଶ୍ରୟ ଗ୍ରହଣ
କରିବେ, ମେତେବେଳେ, ସ୍କୁଲ ଓ ସୂକ୍ଷ୍ମର ବ୍ୟବଧାନ ଅନୁଯାୟୀ ହୋଇଯିବ;
ସ୍ୱର୍ଗ ମର୍ତ୍ତ୍ୟ ଦିନେ ଏକ ବୋଲି ଅନୁଭୂତ ହୋଇପାରିବ । ଇନ୍ଦ୍ରିୟାଳରେ
ଜୀବସକଳ ପରକାଳ ଭକ୍ତି ଉପଲବ୍ଧ କରି ଶ୍ରୀ ଶ୍ରୀ ଠାକୁରଙ୍କ ଇଚ୍ଛାକୁ
ରୂପ ପ୍ରଦାନ କରିପାରିବେ ।

ଏହି ଇଚ୍ଛାକୁ ରୂପ ଦେବାକୁ ହେଲେ ଆତ୍ମିକ୍ୟ ବୁଦ୍ଧି ଓ ଅନ୍ତରର ଦୃଢ଼
ବିଶ୍ୱାସ ହିଁ ଏକମାତ୍ର ସମ୍ଭବ । ଶ୍ରୀ ଶ୍ରୀ ଠାକୁର ନିତ୍ୟ ବର୍ତ୍ତମାନ । ତାଙ୍କ
ଆସନ ବର୍ତ୍ତମାନ ପ୍ରତି ଭକ୍ତ ହୃଦୟରେ ପ୍ରତିଷ୍ଠିତ । ଅନ୍ତରାଳରେ ରହି
ସେ ଆମର ଭଲ-ମନ୍ଦ ପ୍ରତ୍ୟକ୍ଷ କରୁଛନ୍ତି । ଯଦି କେହି ଅନ୍ତରରେ
ଶ୍ରୀ ଶ୍ରୀ ଠାକୁରଙ୍କ ବିଦ୍ୟମାନତା ସମ୍ବନ୍ଧରେ ଆମକୁ ବାସ୍ତବିକଭାବେ ଆଣି
ଦିଅନ୍ତି, ତାହା ହିଁ ଉକ୍ତ ସମାଜର ସଫଳାଗର କାରଣ ହୋଇଉଠିବ ।

ସଂସାରରୁପ ସଂଗ୍ରାମକ୍ଷେତ୍ରରେ ଏତେ ଦିନ ଯାଏ ଆମେ ଯାହାକୁ ସାରଥୀ ରୂପରେ ପାଇଥିଲୁଁ, ସେ ଆଜି ଆମ ପ୍ରତ୍ୟେକଙ୍କ ଦୃଢ଼ତ୍ଵ-ରଥରେ ସାରଥୀ ରୂପରେ ବିଦ୍ୟମାନ । ସ୍ଵଳ ଅପେକ୍ଷା ବର୍ତ୍ତମାନ ତାଙ୍କ ସହିତ ଆମର ସମ୍ପର୍କ ଅତି ଦୃଢ଼ ହୋଇ ଉଠୁଛି । ସ୍ଵଳରୂପରେ ବହୁକର୍ମଗତରେ ଯେଉଁ ବ୍ୟବଧାନ ଟିକକ ଥିଲା, ଅନ୍ତର୍ଯ୍ୟାମୀ ରୂପରେ ସେ ବ୍ୟବଧାନ ମଧ୍ୟ ଅପସାରିତ ହୋଇ-ଯାଇଛି । କିନ୍ତୁ ଆମକୁ କେତେଗୁଡ଼ିଏ ସଦ୍‌ଭାବନାର ଅନୁଶୀଳନ କରିବାକୁ ହେବ । ଶ୍ରୀ ଶ୍ରୀ ଠାକୁର କହୁଛନ୍ତି, ‘ଆମେ ସଦ୍‌ଗୁରୁଙ୍କ ସନ୍ତାନ । ସେ ଆମର ସମସ୍ତ ଭାର ନେଇଛନ୍ତି । ଶ୍ରୀ ଶ୍ରୀ ଠାକୁରଙ୍କ ତିରୋଧାନ ହୋଇଛି ବୋଲି ଧାରଣା କରି ଯଦି ଆମେ ନିଜକୁ ଜ୍ଞୀବ ଓ ଅସହାୟ ମନେକରି ତାଙ୍କ ଆଶ୍ରୟତ୍ୟାଗପୂର୍ବକ ଅନ୍ୟ ଗୁରୁ ଓ ଅନ୍ୟ ନାମ-ରୂପର ଆଶ୍ରୟ ଗ୍ରହଣ କରୁଁ, ତେବେ ଆମେ ଜଗତର ନାସ୍ତିକ ବୋଲି ପରିଗଣିତ ହେବୁ । ଗୁରୁ-ଦେବଙ୍କଠାରେ ଯେଉଁମାନଙ୍କର ଯଥାର୍ଥ ବିଶ୍ଵାସ ଅଛି, ଶ୍ରୀଗୁରୁଙ୍କ ଅନ୍ତର୍ଦ୍ଧାନରେ ସେମାନେ କେବେହେଲେ, ମୂଢ଼୍ୟମାନ ହୋଇନୁହେଁ ନାହିଁ । ଶିଷ୍ୟ ଚରିତ୍ର ହିଁ ଗୁରୁଙ୍କ ଗୁରୁତ୍ଵର ଦର୍ପଣ । ଆଜି ଆମେ ଯଦି ଶ୍ରୀ ଶ୍ରୀ ଠାକୁରଙ୍କ ପ୍ରଦତ୍ତ ବେଦବାଣୀଦ୍ଵାରା ଉଦ୍‌ବୁଦ୍ଧ ହୋଇ ପ୍ରାଣର ପରିଚୟ ଦେଇ ନ ପାରିବା, ତେବେ ଆମ ଆତ୍ମାଦେବତାଙ୍କ ଆସନ ଜଗତରେ ପ୍ରତିଷ୍ଠିତ ହେବ ବା କିପରି ? ସମଗ୍ର ଜଗତରେ ଭ୍ରାତୃଭାବର ପ୍ରତିଷ୍ଠା କିପରି ବା ସମ୍ଭବ ହେବ ? ଆମେ ଯଥାର୍ଥ ଗୁରୁଗତପ୍ରାଣ, ଗୁରୁବିଶ୍ଵାସୀ କି ନା, ବର୍ତ୍ତମାନ ତାହାର ପ୍ରକୃତ ପରିଚୟ ମିଳିବାର ଅବକାଶ ଉପସ୍ଥିତ ।

ଯେତେବେଳେ ୧୯୪୨ ମସିହା ଅପ୍ରେଲ ମାସରେ ଆମେ ‘ଶ୍ରୀ ଶ୍ରୀ ଠାକୁର ନିଗମାନନ୍ଦ’ ପୁସ୍ତକର ପ୍ରଥମ ସଂସ୍କରଣ ପ୍ରକାଶ କଲୁଁ, ସେତେବେଳେ ଅନେକେ ଆଶଙ୍କା କରୁଥିଲେ ଯେ, ଏହି ନାଟକ-ନଭେଲ୍-ଉପନ୍ୟାସପ୍ଳାବିତ ଯୁଗରେ ଧର୍ମଗ୍ରନ୍ଥ ପାଠ କରିବ ବା କିଏ ? କିନ୍ତୁ ଅଳ୍ପ-ଦିନ ମଧ୍ୟରେ ଆମର ସେ ଆଶଙ୍କା ଦୂର୍ଘତ୍ଵ ହୋଇଗଲା । ପୁସ୍ତକର ପ୍ରଥମ ସଂସ୍କରଣ ଶେଷ ହୋଇ ବହୁ ଦିନ ପରେ ଦ୍ଵିତୀୟ ସଂସ୍କରଣ ପ୍ରକାଶିତ ହେଲା । କିନ୍ତୁ ଦ୍ଵିତୀୟ ସଂସ୍କରଣ ଅନେକ ଦିନ ହେଲା ଶେଷ ହୋଇ ଯାଇଥିଲେ ମଧ୍ୟ

ଆମେ ଯଥା ସମୟରେ ତୃତୀୟ ସଂସ୍କରଣ ପ୍ରକାଶ କରିବାକୁ ସକ୍ଷମ ହୋଇ-
ପାରିଲୁ ନାହିଁ । ଏ ମଧ୍ୟରେ ଏହି ପୁସ୍ତକ ପାଠ କରି ବହୁ ଭକ୍ତ
ଶ୍ରୀ ଶ୍ରୀ ଠାକୁରଙ୍କୁ ଉପଲବ୍ଧ କରି ସଂଘରେ ଯୋଗ ଦେଇ ଆମମାନଙ୍କୁ
ଉତ୍ସାହିତ କରିଛନ୍ତି ।

ଶତ ଶତ ଶିଷ୍ୟ-ଉତ୍କଳର ବୀରମ୍ବାର ଅନୁରୋଧମେ ଆମେ ପୁନ-
ରାୟ ଶ୍ରୀ ଶ୍ରୀ ଠାକୁରଙ୍କ ଭବଧାରା ପ୍ରସାର ନିମିତ୍ତ ଏହି ପୁସ୍ତକର ନୂତନ
ସଂସ୍କରଣ ପ୍ରକାଶ କରିବାକୁ ଅଗ୍ରସର ହୋଇଅଛୁ । ସେହି ଶିଷ୍ୟ-ଉତ୍କଳ ପ୍ରତି
ଆମର ଆକୃତ ନିବେଦନ ଯେ, ସେମାନେ ଯେପରି କଠୋର ପରୀକ୍ଷାରେ
ମୁହ୍ୟମାନ ହୋଇ ନ ପଡ଼ନ୍ତି । ଉକ୍ରମାନେ ଏତେ ଦିନ ଯାଏ କେବଳ
ଶ୍ରୀ ଶ୍ରୀ ଠାକୁରଙ୍କୁ ବାହ୍ୟକ ଭାବରେ ସୁଖ ପାଇ ତାଙ୍କୁ ଗୁରୁ ବରଣ କରି
ସେବା-ପୂଜା କରିଥିଲେ, ଆଜି କିନ୍ତୁ ଠାକୁର ଏମାନଙ୍କ ମଧ୍ୟରୁ ତାଙ୍କର
ପ୍ରକୃତ ଭକ୍ତଙ୍କୁ ପରୀକ୍ଷା କରି ଦାସ୍ୟଭାବକୁ ଛାଡ଼ି କରୁଛନ୍ତି । ଶ୍ରୀ ଶ୍ରୀ ଠାକୁରଙ୍କୁ
ଯେଉଁମାନେ ପ୍ରକୃତ ସୁଖ ପାଆନ୍ତି, ସେମାନେ ନିଶ୍ଚୟ ଦିନେ ସମସ୍ତ
ପରୀକ୍ଷାରୁ ଉତ୍ତୀର୍ଣ୍ଣ ହୋଇ ତାଙ୍କର ନାମ-ରୂପ ଲାଳା ବିଗ୍ରହ ଜଗତରେ
ପ୍ରତିଷ୍ଠିତ କରିପାରିବେ ।

ଶ୍ରୀ ଶ୍ରୀ ଠାକୁର ଯେଉଁ ଭାବ ଓ ଆଦର୍ଶ ଜଗତରେ ପ୍ରସାର କରିବାକୁ
ଆସିଛନ୍ତି, ଦେହ-ମନ-ପ୍ରାଣ ଦେଇ ତାଙ୍କର ଭକ୍ତମାନେ ସେହି ଆଦର୍ଶକୁ
ନିଜ ନିଜ ଜୀବନରେ ଫୁଟାଇବାକୁ ତାଙ୍କର ଆଶ୍ରୟ ଲାଭ କରିଛନ୍ତି ।
ତାଙ୍କ ଅସ୍ତିତ୍ଵରେ ଅବିଶ୍ଵାସୀ ହୋଇ ଯଦି ଆମେ ଲକ୍ଷ୍ୟଭ୍ରଷ୍ଟ ହୋଇପଡ଼ୁ,
ତେବେ ଏହି ପାପର ଆଉ କୌଣସି ପ୍ରାୟଶ୍ଚିତ୍ତ ନାହିଁ ।

ଗୁରୁ କମ୍ପା ଗୁରୁଶକ୍ତିଙ୍କର ବିନାଶ ନାହିଁ । ଚିତ୍ତଶୁଦ୍ଧି ହେଲମାନେ
ଆମେ ସମସ୍ତେ ତାଙ୍କର ଦର୍ଶନ ଲାଭ କରି ଧନ୍ୟ ହୋଇପାରିବା । ଆଜି
ଆମ ସମସ୍ତଙ୍କୁ ଗୁରୁଶକ୍ତିର ବାହନ ରୂପରେ ନିଜକୁ ପ୍ରସ୍ତୁତ କରି ଗଠନ
କରିବା ନିମିତ୍ତ ଚେଷ୍ଟା କରିବାକୁ ହେବ । ଯାହାକୁ ସୁଖ ପାଥ, ତାଙ୍କୁ
ଦୃଢ଼ତା-ସିଂହାସନରେ ପ୍ରତିଷ୍ଠିତ କରିବାକୁ ହେବ । ଆଧାର ଅଭାବରେ
ଗୁରୁଶକ୍ତିଙ୍କର ଯେ କିଭଳି ଯାତନା ହୁଏ, ତାହା ଭାଷାରେ ବ୍ୟକ୍ତ

କରାଯାଇପାରେ ନାହିଁ । ତେଣୁ ଆତ୍ମଗଠନ ଦିଗରେ ସମସ୍ତଙ୍କୁ ମନ ଦେବାକୁ ହେବ । ଶ୍ରୀ ଶ୍ରୀ ଠାକୁରଙ୍କୁ ଅନ୍ତରରେ ଲଭ କରିବାକୁ ହେଲେ, ଅନ୍ତର-ମନ୍ଦିରକୁ ଶୁଦ୍ଧ ପବନ କରିବାକୁ ପଡ଼ିବ ।

କିଭଳି ଏହି ଚିତ୍ତଶୁଦ୍ଧି ପଥରେ ଶିଷ୍ୟମାନେ ଧ୍ୟାନ ଓ ନିଷ୍ଠାମ କର୍ମ-ରୂପ ସଂଘସେବାରେ ବ୍ରତୀ ହୋଇ ତାଙ୍କୁ ଉପଲବ୍ଧ କରିପାରିବେ, ସେ ସମ୍ପୂର୍ଣ୍ଣରେ ତାଙ୍କ ଆଦେଶ, ଉପଦେଶାବଳୀ ଏହି ପୁସ୍ତକରେ ସମ୍ମିଳିତ କରାଯାଇଛି ।

ଭାରତବର୍ଷ ଧର୍ମର ଦେଶ, ଦେବସି, ମହର୍ଷି, ଓ ବ୍ରହ୍ମସିମାନଙ୍କର ତପଃଶେଷ; ମୁମୁକ୍ଷୁ, ଜ୍ଞାନ ଓ ଭକ୍ତଙ୍କର ପୁଣ୍ୟ ସାଧନଭୂମି । ନନ୍ଦ ଓ ଧର୍ମ ହିଁ ଭାରତର ପ୍ରାଣ । ଶାସ୍ତ୍ର ଓ ସଦାଚାର ଭାରତବାସୀଙ୍କର ଜୀବନର ଏକ-ମାତ୍ର ଅବଲମ୍ବନ । ଅବତାର, ସଦ୍‌ଗୁରୁ ମହାପୁରୁଷମାନେ ଚରକାଳ ଭାରତବାସୀଙ୍କ ଶୁଦ୍ଧା-ଭକ୍ତିର ପାତ୍ର । ଏହି ମହାପୁରୁଷମାନେ ଜାତି ଓ ସମାଜର ନେତା; ପାତା, ପରିପାତା, ପରିତ୍ସୁଳକ ଓ ଆତ୍ମାର୍ଥ । ଭାରତର ସନାତନ ଆଦର୍ଶ ସେତେବେଳେ ମ୍ଳାନ ହୋଇପଡ଼ିଛି, ସେତେବେଳେ ବିରାଟ ଆଧ୍ୟାତ୍ମିକ ଶକ୍ତିସମ୍ପନ୍ନ ମହାପୁରୁଷଙ୍କର ଅଭ୍ୟୁଦୟ ଦର୍ଶିଛି । ଐତିହାସିକ ଯୁଗର ପ୍ରଥମ ଆତ୍ମାର୍ଥ ଭଗବାନ ତଥାଗତ ଗୁଜଦେବ ଛିନ୍ନିବନ୍ଧିନ୍ନ ଅସଂଖ୍ୟ ମ୍ଳେଚ୍ଛ-ଜାତି-ପରିପ୍ଳାବିତ ଭାରତର ଧର୍ମଗ୍ଳାନ ବିଦୂରୀତ କରି ସମଗ୍ର ଭାରତକୁ ଏକ ଭାବ ଓ ଏକ ଆଦର୍ଶରେ ଅନୁପ୍ରାଣିତ କରି ଗୋଟିଏ ବିରାଟ ଜାତୀୟତା ସୃଷ୍ଟି କରିଥିଲେ । ଫଳରେ ବୌଦ୍ଧଧର୍ମ ଭାରତଭୂମି ଅତିକ୍ରମ କରି ସମଗ୍ରଜଗତର ଏକ ତୃତୀୟାଂଶ ନର-ନାରୀଙ୍କୁ ନିଜର ଗ୍ରହାତଳେ ଆଗ୍ରସ୍ତ ଦେବାକୁ ସକ୍ଷମ ହୋଇଯାଇଥିଲା । ଏହା ମୂଳରେ ଥିଲା ତଥାଗତଙ୍କର ବିରାଟ ଆଧ୍ୟାତ୍ମିକ ପ୍ରଭାବ ।

କାଳପ୍ରଭାବରେ ବୌଦ୍ଧଧର୍ମର ପତନ ଦର୍ଶିଲା । ଭାରତର ସନାତନ ଭବଧାରା ପୁନରାୟ ବିକୃତ ହୋଇପଡ଼ିଲା । ପୁଣି ଦହୁ ଆତ୍ମାର୍ଥଙ୍କର ଆବିର୍ଭାବ ହେଲା । ପରିଶେଷରେ ସନାତନ ବୈଦିକ ଧର୍ମର ଜ୍ୱଳନ୍ତ ବିଗ୍ରହ ରୂପରେ ଆତ୍ମାର୍ଥୀ ଶଙ୍କର ଅଲୌକିକ ଆଧ୍ୟାତ୍ମିକ ଶକ୍ତି ଓ ବ୍ୟକ୍ତିତ୍ୱ ନେଇ ମାତ୍ର

ଦ୍ଵାଦ୍ଵିଂଶ ବର୍ଷ ବୟଃକାଳ ମଧ୍ୟରେ ସମଗ୍ର ଭାରତରେ ଆର୍ଯ୍ୟସଭ୍ୟତାର ଭିତ୍ତି ପୁନଃ ସଂସ୍ଥାପିତ କଲେ । ଭାରତ ପୁଣି ତାର ଲୁପ୍ତ ଗୌରବ ଫେରିପାଇଲା । ଧର୍ମର ଗ୍ଳାନ ଅଳ୍ପ ସମୟ ନିର୍ମୂଢ଼ ଦୁଃଖଭୂତ ହେଲା ସତ୍ୟ ମାତ୍ର ମୁସଲମାନ ପ୍ରଭୃତିଙ୍କ ଧର୍ମ ଓ ମତବାଦର ସଂଘର୍ଷରେ ଆସି ଭାରତର ସେହି ସନାତନ ଆଦର୍ଶ ଓ ଅନୁଷ୍ଠାନ ପୁଣି ବିକୃତ ହୋଇପଡ଼ିଲା । ହିଂସା, ଦ୍ରୋଷ, ପ୍ରତିଯୋଗିତା, ସଂକୀର୍ଣ୍ଣତା ପ୍ରଭୃତି ଅସଦ୍‌ବୃତ୍ତିର ଅନୁଶୀଳନ ଫଳରେ ଦେଶରେ ଦାରୁଣ ଅଶାନ୍ତି ଦେଖାଦେଲା । ସେତେବେଳେ ଆର୍ଯ୍ୟ-ରାମାନୁଜ, ରାମାନନ୍ଦ, ଜଣାର, ଗୁରୁ ନାନକ ଓ ଶ୍ରୀମାନ୍ ମହାପ୍ରଭୁ ଗୌରୀଙ୍କ ଦେବଙ୍କର ଆବର୍ତ୍ତାବ ହେଲା । ସେମାନେ ସାମ୍ୟ, ସମନ୍ୱୟ, ପ୍ରେମ, ମୈତ୍ରୀ ଓ ସେବାର ଆଦର୍ଶ ପ୍ରଚାର କରି ହିଂସା ଦ୍ରୋଷ, ଦ୍ରୁହ, କୋଳାହଳ ମଧ୍ୟରେ ଶାନ୍ତି, ସଂସ୍ଥାପନପୂର୍ବକ ଧର୍ମର ପୁନଃ ପ୍ରତିଷ୍ଠା କଲେ ।

ପୁଣି ଅସିଲ ଗୋଟିଏ ପ୍ରକଳ ବିଭୁକ ଶକ୍ତିର ପ୍ରତିଘାତ । ପାଶ୍ଚାତ୍ୟ ଜାତି ସଂସ୍ପର୍ଶରେ ଆସି ଏବଂ ସେମାନଙ୍କ ଶିକ୍ଷା ସଭ୍ୟତାର ପ୍ରଚାର ଫଳରେ ପ୍ରଭାବିତ ହୋଇ ପୁନରାୟ ସନାତନ ଧର୍ମର ଆଦର୍ଶ ମ୍ଳାନ ହୋଇଗଲା । ଜାତୀୟଜୀବନରେ ଅଲସ୍ୟ, ଜଡ଼ତା ଓ ବିବିଧ କୁସଂସ୍କାର ପ୍ରବେଶ କଲା । ଭାରତର ଏହି ଦାରୁଣ ଦୁର୍ଯ୍ୟୋଗରେ ଭ୍ରମରାଜ୍ୟ ସ୍ଵାମୀ, ତୈଳଙ୍ଗ ସ୍ଵାମୀ, ରାମନାଥ କାଠିଆ ବାବା, ପରମହଂସ ରାମକୃଷ୍ଣ ଦେବ, ସ୍ଵାମୀ ବିବେକାନନ୍ଦ, ବିଜୟକୃଷ୍ଣ ଗୋସ୍ଵାମୀ ପ୍ରଭୃତିଙ୍କର ଆବର୍ତ୍ତାବ ହେଲା । ସେମାନେ ନିଜ ନିଜ ଆଧ୍ୟାତ୍ମିକ ଶକ୍ତିଦ୍ଵାରା ପୁଣି ସନାତନ ଧର୍ମର ଆଦର୍ଶ ଭାରତରେ ସ୍ଥାପନ କରିବାକୁ ନାନାବିଧ ଚେଷ୍ଟା କରି ବହୁ ପରିମାଣରେ ସଫଳ ହୋଇଥିଲେ । କିନ୍ତୁ ଖ୍ରୀଷ୍ଟୀୟ ଉନବିଂଶ ଶତାବ୍ଦୀରେ ପାଶ୍ଚାତ୍ୟ ସଭ୍ୟତାର ଐହ୍ନଜାଲିକ ପ୍ରଭାବ ଭାରତର ମୁଖ୍ୟମାଣ ଜାତି ଓ ସମାଜକୁ ଏଭଳି ଭାବରେ ଆକର୍ଷଣ କଲା ଯେ ଶ୍ରୀ ଶ୍ରୀ ଠାକୁର ନିଗମାନନ୍ଦ ସରସ୍ଵତୀ ମହାରାଜ ଆବର୍ତ୍ତୁତ ହୋଇ ତାଙ୍କର ଅଲୌକିକ ତପଃଶକ୍ତି ପ୍ରଭାବରେ ସେହି ସ୍ରୋତକୁ ପ୍ରତିରୋଧ କରି ନ ଥିଲେ ଦେଶ, ଜାତି ଓ ସମାଜର ଯେ କିଭଳି ଦୁର୍ଦ୍ଦଶା ହୋଇଥାନ୍ତା, ତାହା ବର୍ଣ୍ଣନାପାତ ।

ଭରତବାସୀଙ୍କର ମହାସୌଭାଗ୍ୟ ଯେ, ସେମାନେ ଭଗବାନଙ୍କୁ ସଖା, ବନ୍ଧୁ, ସ୍ୱାମୀ ଆଦି ରୂପରେ ପ୍ରାପ୍ତ ହୋଇଛନ୍ତି; ମାତ୍ର ସ୍ୱୟଂ ଜଗତ୍-ଗୁରୁଙ୍କ ସ୍ଥୂଳ ମନୁଷ୍ୟ ଦେହଧାରୀ ଭାବରେ ସେପର୍ଯ୍ୟନ୍ତ ଦର୍ଶନ କରିପାରି ନ ଥିଲେ । ଶ୍ରୀ ଶ୍ରୀ ଠାକୁରଙ୍କ ବିଗ୍ରହରେ ଜଗଦ୍‌ଗୁରୁ ଓ ଭଗବାନଙ୍କର ଏକତ୍ର ସମାବେଶ ହୋଇଥିଲା । ତେଣୁ ଦାରୁଣ ଦୁର୍ଯ୍ୟୋଗ ସମୟରେ ଭରତବର୍ଷ କେତେବେଳେ ହେଲେ ନିରାଶ୍ରୟ ହୋଇନାହିଁ କି ହେବ ନାହିଁ । ସଦ୍‌ଗୁରୁ ଭାବରେ ଶ୍ରୀ ଶ୍ରୀ ଠାକୁର ଆତ୍ମଶକ୍ତି ଦ୍ୱାରା ଧର୍ମଜଗତର ସମସ୍ତ ବିରୋଧ ଓ ଅସାମଞ୍ଜସ୍ୟ ଲୋପ କରି ଏକ ଭାବ ଓ ଏକ ଆଦର୍ଶର ପ୍ରସାର କଲେ । ସଦ୍‌ଗୁରୁଙ୍କ ଜୀବନ ସମନ୍ୱୟର ଜୀବନ । ଅବତାରଙ୍କ ପ୍ରସ୍ତୁତି ମତବାଦକୁ ବ୍ୟସ୍ତିଜୀବନରେ ରୂପାୟିତ କରିବା ହେଲା ସଦ୍‌ଗୁରୁଙ୍କର କାର୍ଯ୍ୟ । ବିଶିଷ୍ଟ ମତବାଦ ପ୍ରବର୍ତ୍ତନ ପରେ ଯେତେବେଳେ ସେଗୁଡ଼ିକ ସମନ୍ୱୟ ଓ ସାମଞ୍ଜସ୍ୟର ପ୍ରୟୋଜନ ହୁଏ, ସେତେବେଳେ ସଦ୍‌ଗୁରୁଙ୍କର ଆବିର୍ଭାବ ଘଟେ ।

ଶ୍ରୀ ଶ୍ରୀ ଠାକୁର ଜ୍ଞାନ ଓ ପ୍ରେମର ମୂର୍ତ୍ତି ବିଗ୍ରହରୂପରେ ଜ୍ଞାନ ପ୍ରେମର ମିଳନ କରାଇଛନ୍ତି । ଭକ୍ତପଥ ଦ୍ୱାରା ଚିତ୍ତକୁ ଶୁଦ୍ଧ କରି ତାଙ୍କ ପ୍ରସ୍ତୁତି ଆତ୍ମଜ୍ଞାନ ବା ସ୍ୱରୂପଜ୍ଞାନ ଲାଭ କରିବା ହିଁ ଜ୍ଞାନ-ଭକ୍ତିର ସମନ୍ୱୟ । ଏହା ହିଁ ସିଦ୍ଧିଲାଭର ସହଜ ସରଳପଥା ବୋଲି ସେ ସ୍ୱୀକାର କରିଛନ୍ତି । ଯୋଗ, ଜ୍ଞାନ, ତନ୍ତ୍ର, ପ୍ରେମ—ଏହି ଚତୁର୍ବିଧ ସାଧନ ପଥରେ ସିଦ୍ଧିଲାଭ କରି ଶ୍ରୀ ଶ୍ରୀ ଠାକୁର ଦେଶବାସୀଙ୍କୁ ଯେଉଁ ଅମୂଲ୍ୟ ବାଣୀ ଶୁଣାଇଛନ୍ତି, ସେହି ବାଣୀର ତାତ୍ପର୍ଯ୍ୟ ଦୃଢ଼ୟୁକ୍ତମ କରିବାକୁ ହେଲେ ସେହି ମହାପୁରୁଷଙ୍କ ଧ୍ୟାନରେ ଆସ୍ତସ୍ତ ହେବାକୁ ପଡ଼ିବ ।

ପୂର୍ବରୁ କୁହାଯାଇଛି, ଶ୍ରୀ ଶ୍ରୀ ଠାକୁରଙ୍କ ଜୀବନ ସମନ୍ୱୟର ଜୀବନ । ଆଦର୍ଶ ଗୁଣ ଓ ଆଦର୍ଶ ସନ୍ନ୍ୟାସୀଙ୍କ ଭିତରେ ସେ କିଛି ପ୍ରଭେଦ ଦେଖି ନାହାନ୍ତି । ମଠ ଆଶ୍ରମରୁ ତ୍ୟାଗର ସଂସ୍କାର ନେଇ ମନୁଷ୍ୟ ସମାଜରେ ଆଦର୍ଶ ଗୃହସ୍ଥରୂପେ ପ୍ରତିଷ୍ଠା ଲାଭ କରୁ, ଶ୍ରୀ ଶ୍ରୀ ଠାକୁରଙ୍କ ବହୁ ଅଭିପ୍ରାୟ ମଧ୍ୟରେ ଏହା ଗୋଟିଏ ବିଶିଷ୍ଟ ଅଭିପ୍ରାୟ । ଜ୍ଞାନ-ଭକ୍ତି, ଗୁଣ-ସନ୍ନ୍ୟାସୀ,

କର୍ମୀଜ୍ଞାନ ଏମାନଙ୍କ ଭିତରେ ପରସ୍ପର ଦୁହ୍ନ ଚାଲି ଅସୁଅଲ । ଶ୍ରୀ ଶ୍ରୀ ଠାକୁର କୌଣସି ନୁହେଁ ମତବାଦ ପ୍ରଚାର ନ କରି ସେହି ଅସାମଞ୍ଜସ୍ୟକୁ ସମନ୍ୱୟ ଓ ସାମଞ୍ଜସ୍ୟ କରି ବ୍ୟକ୍ତିଜୀବନରେ ସାଧନ କରି ତାହାର ଫଳ ଦେଖାଇ ଦେଲେ । ତେଣୁ ତାଙ୍କ ଜୀବନ କିଭଳି ପ୍ରକୃତ ପକ୍ଷରେ ଅପୂର୍ବ ଜୀବନ, ତାହା ମଧ୍ୟ ପାଠକମାନେ ଏଥିରୁ ଅବଗତ ହୋଇପାରିବେ ।

ଏହି ଗ୍ରନ୍ଥର ପୁନର୍ମୁଦ୍ରିଣରେ ସତ୍ୟବାଦୀ ପ୍ରେସର କର୍ମଚାରୀଗୁଡ଼ିକୁ ଅକ୍ଳାନ୍ତ ଶ୍ରମ, ବଦାନ୍ୟତା ଓ ସଦ୍ୱ୍ୟବସ୍ଥା ନିମିତ୍ତ ସମ୍ପାଦକ ସେମାନଙ୍କ ନିକଟରେ ଚୁଣୀ । ସେମାନଙ୍କର ପାରମାର୍ଥିକ ଉନ୍ନତି ନିମିତ୍ତ ସେହି କରୁଣାମୟ ଗୁରୁଦେବଙ୍କ ନିକଟରେ ପ୍ରାର୍ଥନା ଜଣାଉଛୁ ।

ପରଶେଷରେ ଶ୍ରୀ ଶ୍ରୀ ଠାକୁରଙ୍କ ଉଦାର ସାବଭୌମ ବାଣୀରେ ଦେଶ ଉଦ୍ଧୃତ ହେଉ ଏବଂ ଦେଶବାସୀ ଏହି ମହାପୁରୁଷଙ୍କଠାରେ ଶଙ୍କର ଗୌରୀଙ୍କ ଦେବଙ୍କ ସମନ୍ୱୟ ଦର୍ଶନରେ ପରମାଗତ ଲଭ କରନ୍ତୁ, ଏହା ହିଁ ଶ୍ରୀ ଶ୍ରୀ ଗୁରୁଦେବଙ୍କ ଚରଣ-କମଳ ତଳେ ସୌକାନ୍ତିକ ପ୍ରାର୍ଥନା ।

“ନମୋ ପରମହଂସାୟ ଗୀତାଜ୍ଞାନପ୍ରଦାୟିନେ
ଭକ୍ତାଶ୍ରମ୍ଭୁ ପ୍ରଦାୟାଶୁ ଅନନ୍ତଭେଜସେ ନମଃ ।”

ପୌଷ ପୂର୍ଣ୍ଣିମା

ତା ୧୪ । ୨ । ୧୯୭୭

ଶ୍ରୀ ଶ୍ରୀ ଠାକୁର ଚରଣାଶ୍ରିତ
ଦୁର୍ଗାଚରଣ ମହାନ୍ତ
ସମ୍ପାଦକ
ମାଳାଚଳ ସାରସ୍ୱତ ସଂଘ, ପୁରୀ



ଜୟଗୁରୁ

ଚତୁର୍ଥ ସଂସ୍କରଣର ମୁଖବନ୍ଧ

“ସତ୍ୟ ଶିବ ସୁନ୍ଦରଂ ପ୍ରସନ୍ନଂ ଜ୍ଞାନବିଗ୍ରହମ୍
କରୁଣାନିଳୟଂ ଶାନ୍ତଂ ସଦ୍‌ଗୁରୁଂ ପ୍ରଣମାମ୍ୟହମ୍ ।”

ପରମାରାଧ୍ୟ ଶ୍ରୀଗୁରୁଦେବଙ୍କ ଅଦ୍ୱେତଜ୍ଞା କୃପାରୁ ‘ଶ୍ରୀ ଶ୍ରୀ ଠାକୁର ଜଗମାନନ୍ଦ’ ପୁସ୍ତକର ଚତୁର୍ଥ ସଂସ୍କରଣ ବହୁ ବାଧାବିଘ୍ନ ମଧ୍ୟଦେଇ ପ୍ରକାଶିତ ହେଲା । ତୃତୀୟ ସଂସ୍କରଣ ଗୁପ୍ତା ଦେବୀର ଅଲ୍ଲଭନ ମଧ୍ୟରେ ତାହା ଶେଷ ହୋଇ ଯାଇଥିଲେ ମଧ୍ୟ ବିବିଧ ପ୍ରତିକୂଳ ପରିସ୍ଥିତି ହେତୁ ତାହାର ପୁନଃ-ମୁଦ୍ରଣ ସମ୍ଭବପରି ହୋଇପାରି ନଥିଲା । ଅଜି ଶ୍ରୀ ଶ୍ରୀ ଠାକୁରଙ୍କ ଆଶୀର୍ବାଦ ବଳରୁ ଆମେମାନେ ଯେ ଭକ୍ତମାନଙ୍କ ଆକାଞ୍ଚ୍ଛା ପୂରଣ କରି ପାରିଲୁ, ସେଥିପାଇଁ, ଶ୍ରୀ ଶ୍ରୀ ଠାକୁରଙ୍କ ଶ୍ରୀଚରଣରେ ଶତ ଶତ ପ୍ରଣିପାତ ।

ଆଧ୍ୟାତ୍ମିକତା ପଥକମାନେ ସେମାନଙ୍କ ଗନ୍ତବ୍ୟପଥରେ ଜଣେ ଜଣେ ଉପଯୁକ୍ତ ପଥପ୍ରଦର୍ଶକ ଖୋଜିଥାନ୍ତି । ଶାସ୍ତ୍ରରେ ତାଙ୍କୁ କହନ୍ତି ‘ଶ୍ରୀଗୁରୁ’ । ସେ ଅଜ୍ଞାନ ଅନ୍ଧକାରରୁ ଅଲୋକ ବିଜ୍ୟକୁ ଶିଷ୍ୟମାନଙ୍କର ହସ୍ତ ଧାରଣ କରି ନେଇଯାନ୍ତି । ତେଣୁ ଯେ କୌଣସି ପ୍ରକାରର ଦ୍ୱେଷ ପଛକେ ଗୁରୁକରଣ ବା ଦାକ୍ଷାଗ୍ରହଣ ପ୍ରଥା ସବୁ ଦେଶରେ ଅନାଦି କାଳରୁ ପ୍ରଚଳିତ ହୋଇ ଆସୁଛି । ଯେଉଁମାନଙ୍କ ଜୀବନରେ ସଦ୍‌ଗୁରୁଙ୍କ ଶରଣ ଗ୍ରହଣ କରିବାର ସୌଭାଗ୍ୟଲଭ ହୋଇ ନାହିଁ, ସେମାନେ ସମସ୍ତେ ସ୍ୱ ସ୍ୱ କୁଳଗୁରୁଙ୍କଠାରୁ ଦାକ୍ଷା ଗ୍ରହଣ କରିଥାନ୍ତି । ସିଦ୍ଧ ସଦ୍‌ଗୁରୁଙ୍କ ସାକ୍ଷାତ ପାଇଲେ, କିଛି ବିଚାର ନ କରି ତାଙ୍କ ଅଗ୍ରୟ ଗ୍ରହଣ କରିବା ବିଧି ଶାସ୍ତ୍ରରେ ପ୍ରଚଳିତ ଅଛି ।

କିନ୍ତୁ, ଯୁଗପ୍ରୟୋଜନରେ ଜଗତରେ ଏପରି ସୁସମୟ, ସୁଯୋଗ ଓ ଶୁଭନୁଷ୍ଠି ଉପସ୍ଥିତ ହୁଏ ଯେ ସେତେବେଳେ ପ୍ରଚଳିତ ସାମାଜିକ ଏବଂ

ସାମ୍ପଦାୟିକ ଆୟରୂପରେ ନ ଚଳି ମଧ୍ୟ ସାଧକମାନେ କେବଳ ସଦ୍‌ଗୁରୁଙ୍କ ପଥରେ ହିଁ ନିଜକୁ ପରିଚାଳିତ କରି ଆଧ୍ୟାତ୍ମିକତାରେ ବହୁଦୂର ଅଗ୍ରସର ହୋଇଥାନ୍ତି । ସଦ୍‌ଗୁରୁ ମହାପୁରୁଷ ଓ ଅବତାରମାନଙ୍କ ମାଧ୍ୟମରେ ଶ୍ରୀଭଗବାନ ଜଗତରେ ମହାନ ଆଧ୍ୟାତ୍ମିକ ପ୍ରାବନ ପ୍ରେରଣ କରିଥାନ୍ତି ଏବଂ ସେହି ପ୍ରେମ ପ୍ରାବନରେ ଜଗତର ଆଧ୍ୟାତ୍ମିକତାକୁ ଜନଗଣ ପରାମର୍ଶର ଅଧିକାରୀ ହୋଇଥାନ୍ତି । ସେତେବେଳେ ସମସ୍ତେ ବିନା ବିଚାରରେ ସେହି ସଦ୍‌ଗୁରୁ ମହାପୁରୁଷଙ୍କ ନାମ-ରୂପର ସନ୍ତାନ ଲାଭ କରି ତାଙ୍କର ଶରଣାପନ୍ନ ହୋଇଥାନ୍ତି । ସ୍ୱୟଂ ଭଗବାନ ବା ଜଗଦ୍‌ଗୁରୁ ଯେତେବେଳେ ସଦ୍‌ଗୁରୁଙ୍କ ବିଗ୍ରହରେ ଆବିର୍ଭୂତ ହୁଅନ୍ତି, ସେତେବେଳେ ଜନସାଧାରଣ ସତ୍ୟ ତାଙ୍କ ମହମାରେ ଆକୃଷ୍ଟ ହୋଇ ତାଙ୍କ ନାମ-ରୂପର ଆଶ୍ରୟ ଲାଭ କରିଥାନ୍ତି ।

ଏହି ପୁସ୍ତକରେ ଯେଉଁ ମହାପୁରୁଷଙ୍କ ଜୀବନ ଓ ବାଣୀ ଅଲୋଚନା ହୋଇଅଛି, ସେ ଥିଲେ ଜଣେ ଅସାଧାରଣ ଶକ୍ତିସମ୍ପନ୍ନ ସଦ୍‌ଗୁରୁ । ବର୍ତ୍ତମାନ ମୁକ୍ତା ସେ ଗୁରୁ ଅସନରେ ବିଦ୍ୟମାନ ରହି ଭକ୍ତମାନଙ୍କୁ ତାଙ୍କ ଚରଣକମଳ ତଳେ ଆଶ୍ରୟଦାନ କରୁଛନ୍ତି । ଯେ କୌଣସି ସାଧକ-ଭକ୍ତଙ୍କ ପ୍ରାଣରେ ତାଙ୍କ ଦର୍ଶନ ନିମିତ୍ତ ଆକାଞ୍ଚିତା ଜାଗ୍ରତ ହେଲେ ସେ ତାଙ୍କୁ ଅନ୍ତରରେ ଉପଲବ୍ଧ କରି ଧନ୍ୟ ହୋଇପାରିବେ । ତାଙ୍କ ଦର୍ଶନ ଲାଭର ସୌଭାଗ୍ୟ ଲାଭ କରିବା ପୁର୍ବରୁ ପ୍ରତ୍ୟେକ ଭକ୍ତଙ୍କୁ ତାଙ୍କ ନିର୍ଦ୍ଦେଶିତ ପଥରେ ଗତି କରି ତାଙ୍କ ନାମ-ରୂପର ଆଶ୍ରୟ ଗ୍ରହଣପୁର୍ବକ ଭଗବତ୍ ପ୍ରସଙ୍ଗ ଆଲୋଚନା ନିମିତ୍ତ ତାଙ୍କ ପରିଷ୍ଠିତ ସଦ୍‌ଆଶ୍ରୟରେ ସଦ୍‌ସେବାରେ ବ୍ରତୀ ହେବାକୁ ପଡ଼ିବ । ସେହି ସଦ୍‌ଗୁରୁଙ୍କୁ ହୃଦୟାସନ ପ୍ରଦାନପୁର୍ବକ ତାଙ୍କ ନାମ ନେଇ ତାଙ୍କ ଉପଦେଶ-ବାଣୀ ଅବଲମ୍ବନରେ ଭକ୍ତମାନେ ଆଦର୍ଶ ଗୁହ୍ୟସ୍ଥ ଜୀବନଯାପନ କରି ଏବଂ ତାଙ୍କ ଭକ୍ତମାନଙ୍କ ସେବା ନିମିତ୍ତ ସଂଘରେ ଯୋଗଦାନପୁର୍ବକ ଭବନନିମୟ ଅର୍ଥାତ୍ ଭଗବତ୍ ପ୍ରସଙ୍ଗ ଆଲୋଚନା କରିବା ବିଧେୟ । ସଦ୍‌ଗୁରୁଙ୍କ ଉପାସନା ଅର୍ଥାତ୍ ତାଙ୍କ ପ୍ରଦତ୍ତ ସିଦ୍ଧମନ୍ତ୍ରର ଜପ, ଧ୍ୟାନ ଏବଂ ତାଙ୍କ ଶ୍ରୀମୂର୍ତ୍ତିଙ୍କ ନିକଟରେ ପ୍ରାର୍ଥନା କଲେ, ଭକ୍ତମାନେ ଆଜି ମଧ୍ୟ ତାଙ୍କର ନୃପାଲାଭ କରିବାକୁ ସମର୍ଥ ହୋଇପାରିବେ ।

ପାଠକମାନଙ୍କୁ ପୁନଶ୍ଚ ସ୍ମରଣ କରିବାକୁ ହେବ ଯେ, ସଦ୍‌ଗୁରୁଙ୍କ ଶକ୍ତି ବର୍ତ୍ତମାନ ସୁଦ୍ଧା ସମସ୍ତଙ୍କ ମଧ୍ୟରେ ସର୍ବଦା କାର୍ଯ୍ୟ କରୁଅଛି । ଯେ କୌଣସି ପ୍ରକାରରେ ତାଙ୍କର ସ୍ମରଣ-ମନନ ଓ ସ୍ମୃତିରକ୍ଷା କରିପାରିଲେ, ତାଙ୍କ ଦିବ୍ୟଜୀବନ ପ୍ରସଙ୍ଗ ଆଲୋଚନା ଓ ତାଙ୍କ ଶ୍ରୀଚରଣରେ ଆତ୍ମ-ନିବେଦନ କରିପାରିଲେ ଏବଂ ତାଙ୍କୁ ଟିକିଏ ସୁଖ ପାଇ ନିଜର ବୋଲି ଜ୍ଞାନ କଲେ ତାଙ୍କର ଶକ୍ତି ଅଲକ୍ଷ୍ୟ ଭାବରେ ସାଧକ ଭକ୍ତଙ୍କ ମଧ୍ୟରେ ସଞ୍ଚାରିତ ହୋଇ ସାଧକ ଭକ୍ତଙ୍କୁ ଦିବ୍ୟଜୀବନ ଲଭ ପଥରେ ଅଗ୍ରସର କରାଇ ନେଇ ତାଙ୍କୁ ସବୁ ପ୍ରକାରରେ ରକ୍ଷା କରିଥାଏ । ଯେ ଯେଉଁ ଧର୍ମରେ ବା ଯେଉଁ ପନ୍ଥାରେ ଘାଣ୍ଟା ଗ୍ରହଣ କରିଥିଲେ ମଧ୍ୟ ସେ ସେହି ଧର୍ମ ଓ ଢ଼ଙ୍ଗ ନିର୍ଦ୍ଦିଷ୍ଟ କର୍ତ୍ତବ୍ୟ କର୍ମରେ ନିଷ୍ଠାଯୁକ୍ତ ରହି ମଧ୍ୟ ଶ୍ରୀ ଶ୍ରୀ ଠାକୁରଙ୍କ ପ୍ରଦର୍ଶିତ ପଥରେ ଅଗ୍ରସର ହୋଇପାରିବେ । ପାଠକମାନେ ତାଙ୍କର ପ୍ରକୃତ ପରିଚୟ ଅବଗତ ହୋଇ ତାଙ୍କୁ ଭଗବତ୍ ଭାବରେ ସୁଖ ପାଇପାରିଲେ, ପରମୁକ୍ତିର ଅଧିକାରୀ ହେବେ ବୋଲି ସେ ସ୍ପଷ୍ଟଭାବରେ କହିଛନ୍ତି । ଦେଶବାସୀ ତାଙ୍କ ବିଷୟ ଅବଗତ ହୋଇ ତାଙ୍କୁ ‘ଗୁରୁ-ଭଗବାନ’ ଭାବରେ ହୃଦୟାତ୍ମକ ପ୍ରଦାନ-ପୁଷ୍ପକ ତାଙ୍କର ମହାପ୍ରେମଯାଗରେ ଅବଗାହନ କରି ଜନ୍ମଜନ୍ମାନ୍ତରେ ପାପତାପ, କଳୁଷକାଳିମାରୁ ମୁକ୍ତଲଭ କରିନ୍ତୁ, ଏହା ହିଁ ଶ୍ରୀଗୁରୁଦେବଙ୍କ ଶ୍ରୀଚରଣରେ ଐକାନ୍ତକ ପାର୍ଥନା ।

ଶ୍ରୀ ଶ୍ରୀ ଠାକୁର ତାଙ୍କ ଶିଷ୍ୟ-ଭକ୍ତ ଏବଂ ସାଧାରଣଙ୍କୁ ଶ୍ରୀଗୁରୁଭଗବାନଙ୍କ ଉପରେ ବିଶ୍ୱାସ ନିର୍ଭରତା ରଖି ତାଙ୍କୁ ସର୍ବସ୍ୱ ସମର୍ପଣପୁଷ୍ପକ ତାଙ୍କ ନାମ-ରୂପର ସ୍ମରଣ-ମନନ କରିବାକୁ ଉପଦେଶ ଦେଇଛନ୍ତି । ସେ କହିଛନ୍ତି—
 “ସୁଖରେ, ଦୁଃଖରେ, ସମ୍ପଦରେ, ବିପଦରେ ସର୍ବାବସ୍ଥାରେ ଭଗବାନଙ୍କର ଜୟଗାନ କର । ସାଧନ ଭଜନ କରିବାକୁ ଅକ୍ଷମ ହେଲେ ମଧ୍ୟ ସ୍ମରଣ-ମନନ ତ୍ୟାଗ କର ନାହିଁ । *

ସେ କହିଛନ୍ତି—“ତୁମେମାନେ ପ୍ରେମର ସଂସାର ସ୍ଥାପନ କର । ଯେପରି ମନେଥାଏ ‘ଗୁରୁସଂସାର ସବୁ ଠାକୁରଙ୍କର ଏବଂ ପ୍ରତ୍ୟେକ କାର୍ଯ୍ୟ ତାଙ୍କର ଉଦ୍ଦେଶ୍ୟରେ ଅନୁଷ୍ଠିତ ହେଉଅଛି । ତୁମେମାନେ ତାଙ୍କ ସଂସାରର ଜଣେ

* ‘ଆର୍ଯ୍ୟ-ଦର୍ପଣ’—୧୩୪୭ ପାଲ, ୩୧୩ ପୃଷ୍ଠା ଦ୍ରଷ୍ଟବ୍ୟ ।

ଜଣେ ସେବକ ଭାବରେ ତାଙ୍କ କଥା ଭାବି କର୍ତ୍ତବ୍ୟକର୍ମ କରିଯାଅ ।
ଯୋଧନମିତ୍ର କେବଳ ଉତ୍ସାହ, ଯୈର୍ଯ୍ୟ ଓ ପୁଣ୍ୟପ୍ରାଣରେ ତାଙ୍କ ବିଦ୍ୟମାନ-
ତାରେ ବିଶ୍ୱାସ ଆବଶ୍ୟକ ।”

ରଞ୍ଜିତର ବା ପ୍ରାଚୀନ ଯୁଗର ପୁନଃପ୍ରବର୍ତ୍ତନ ଥିଲା ଶ୍ରୀ ଶ୍ରୀ ଠାକୁରଙ୍କର
ଆନ୍ତରିକ ଇଚ୍ଛା । ସେ ତାଙ୍କ ଆଶ୍ରିତ ସନ୍ତାନମାନଙ୍କୁ ଭଗବତ୍ ଦୃଷ୍ଟିରେ
ଦେଖି ଉପଦେଶ ଦାନ କରୁଥିଲେ ଏବଂ ଜଡ଼ବସ୍ତ୍ରର ଅନ୍ତରାଳରେ ଚିର-
ମୁଦରକୁ ପ୍ରତ୍ୟକ୍ଷ କରି ଆହୁତ୍ୱ ହୋଇଯାଉଥିଲେ । ଜଡ଼ବସ୍ତ୍ରକୁ ସେ
ନୈତନ୍ୟଙ୍କର ଦମାଭୁତବିଗ୍ରହ ବୋଲି ଜ୍ଞାନ କରୁଥିଲେ । ତେଣୁ ତାଙ୍କର
ଦାଣୀ ମହାମନ୍ତ୍ରସଦୃଶ ଅମୋଦ ଶକ୍ତିଶାଳୀ ଥିଲା । ତେଣୁ ବର୍ତ୍ତମାନ
ମଧ୍ୟ ତାଙ୍କର ଦାଣୀ ଭକ୍ତମାନଙ୍କ ପ୍ରାଣରେ ପ୍ରାଣବନ୍ତ ହୋଇ ଫୁଟି ଉଠିଛି ।

ବୈଦିକଯୁଗର ସନାତନ ଭାବଧାର ଶ୍ରୀ ଶ୍ରୀ ଠାକୁରଙ୍କ ଜୀବନରେ
ମାଧୁର୍ଯ୍ୟ ରୂପ ପରିଗ୍ରହ କରିଥିଲା । ସେ ପ୍ରାଥମିକ ଜୀବନରେ ସନ୍ନ୍ୟାସିଣୀଙ୍କୁ
ନେଇ ସଂସାର କରିବା ସମୟରେ ମଧ୍ୟ ତାଙ୍କ ନରବିଗ୍ରହରେ ମହା-
ମାହେଶ୍ୱରଙ୍କୁ ପ୍ରତ୍ୟକ୍ଷ କରିପାରୁଥିଲେ । ତାଙ୍କର ଭକ୍ତମାନେ ତାଙ୍କ
ପାଶବନ୍ତ ଚିନ୍ତା ନିରାକାର ପରଂବ୍ରହ୍ମ ସ୍ୱରୂପରେ ଦର୍ଶନ କରି, ତାଙ୍କୁ ହିଁ
କର୍ତ୍ତା ଭାବରେ ବରଣ କରି ତାଙ୍କ ପ୍ରତିନିଧି ଭାବରେ ସଂସାରକର୍ମ ସମ୍ପନ୍ନ
କଲେ, ସେହି ଆଦର୍ଶ ସଂସାରରେ ଚିନ୍ତା ନିରାକାର ପରଂବ୍ରହ୍ମ ନିରାକାର
ଗୁରୁଭଗବାନ ମୂର୍ତ୍ତିରେ ଭକ୍ତମାନଙ୍କ ହୃଦୟରେ ଆବର୍ତ୍ତ ହୋଇ କିଭଳି
ଦୀପ୍ୟ ଲାଳାବିଳାସ କରିଥାନ୍ତି, ତାହା ଏହି ପୃସ୍ତକରେ ବର୍ଣ୍ଣିତ ହୋଇଅଛି ।
ଏହିଭଳି ବିଶ୍ୱାସୀ ଭକ୍ତମାନଙ୍କୁ ନେଇ ଶ୍ରୀ ଶ୍ରୀ ଠାକୁର ସଂଘଶକ୍ତିର ପ୍ରତିଷ୍ଠା
କରିବାକୁ ଆଦେଶ ଦେଇ ୧୯୩୪ ମସିହା ଝୁଲଣ ପୁଣିମା ଦିନ
‘ନୀଳାଚଳ ସାରସ୍ୱତ ସଂଘ’ ପ୍ରତିଷ୍ଠା କରି ଉତ୍କଳରେ ତଦାପ୍ୟ ଭାବଧାର ପ୍ରସାର
କରିବାକୁ ନିର୍ଦ୍ଦେଶ ଦେବା ସଙ୍ଗେ ସଙ୍ଗେ ଅନ୍ତରରେ ଓ ବାହାରେ ସତ୍ୟ-
ଧରୁଣ ଶ୍ରୀ ଶ୍ରୀ ଠାକୁର ଶ୍ରୀଗୁରୁଭଗବାନଙ୍କ ଆଦାନ ପ୍ରତିଷ୍ଠା କରି ଯଥାଶକ୍ତି
ସୁଜା କରିବାକୁ ଆଦେଶ ଦେଇଛନ୍ତି । ସତ୍ୟର ଆଦାନ ପ୍ରତିଷ୍ଠା ବ୍ୟତୀତ ରଞ୍ଜି
ତର ପୁନଃପ୍ରବର୍ତ୍ତନ ସମ୍ଭବପର ନୁହେଁ । ଶ୍ରୀଗୁରୁଦେବଙ୍କ ଧ୍ୟାନ ଓ ତାଙ୍କ
ଫଳଦାମର ସ୍ମରଣ-ମନନ ଫଳରେ ହିଁ ଅନ୍ତର ମଧ୍ୟରେ ଏହି ସିଦ୍ଧଚେତନାର

ଉନ୍ମେଷ ହୋଇ ଯାଏ । ସିଦ୍ଧତୁଷ୍ଟି ବା ଦନ୍ୟତୁଷ୍ଟି ଖୋଲିଗଲେ ଏହି ଦେହରେ, ଏହି ଜଗତରେ ଶ୍ରୀଗୁରୁଦେବ ଜ୍ଞାନଦାନ ବିଗ୍ରହରୂପରେ ଦର୍ଶନ ଦାନ କରିବେ । ଏହି ଭାବକୁ ଦୃଢ଼ବିଶ୍ୱାସ କରି ଭକ୍ତମାନେ ତାଙ୍କ ନିର୍ଦ୍ଦୋଷିତ ମତ-ପଥରେ ଅଗ୍ରସର ହେବା ଆବଶ୍ୟକ ।

ଶ୍ରୀ ଶ୍ରୀ ଠାକୁର ତାଙ୍କ ଜୀବନ ଦର୍ଶନ ଓ ସାଧନ ପଦ୍ଧତିକୁ ତାଙ୍କ ଲିଖିତ ପାଞ୍ଚଖଣ୍ଡି ପୁସ୍ତକରେ ଲିପିବଦ୍ଧ କରିଛନ୍ତି ଏବଂ ସାଧାରଣଙ୍କୁ ତାଙ୍କ ଅନୁଶାସନ ମାନ ଚଳିବାକୁ ଉପଦେଶ ଦେଇଛନ୍ତି । ଶ୍ରୀ ଶ୍ରୀ ଠାକୁର ପ୍ରଥମେ ତନ୍ତ୍ରପଥରେ ସାଧନା କରି ଶ୍ରୀଭଗବାନଙ୍କୁ ସ୍ଥୂଳରୂପରେ ପାଇବା ପରେ ସେଥିରେ ତୃପ୍ତ ନ ହୋଇ ସୂକ୍ଷ୍ମରୂପରେ ଅନ୍ତରରେ ଉପଲବ୍ଧ କରିବା ନିମିତ୍ତ ଜ୍ଞାନ ଯୋଗ ସାଧନାରେ ବ୍ରତୀ ହୋଇଥିଲେ । ପରେ ପ୍ରେମପଥ ଅବଲମ୍ବନ କରି ସାଧାରଣଙ୍କ ମଧ୍ୟରେ ସେହି ପ୍ରେମ ଲଭର ପଥ ପ୍ରଦର୍ଶନ କରିଥିଲେ । ସେ ଦିନେ କହିଲେ —“ମୁଁ ଭଗବାନଙ୍କୁ ପାଇବା ନିମିତ୍ତ ସାଧନା କରି ନ ଥିଲି । ମୁଁ ମୃଣ୍ମୟୀଙ୍କୁ ଖୋଜିବାକୁ ଯାଇ ଚନ୍ଦ୍ରୟୀଙ୍କୁ ଲଭି ଚଲି । ସାଧନପଥରେ ମୋର ଅନ୍ୟ କିଛି ସମ୍ବଳ ନ ଥିଲା । ଥିଲା କେବଳ ସଂଯମ, ସତ୍ୟନିଷ୍ଠା ଓ ଭଗବାନଙ୍କୁ ସୁଖ ପାଇବା ।

ପ୍ରଥମେ ଶ୍ରୀ ଶ୍ରୀ ଠାକୁର ତନ୍ତ୍ର ମତରେ ସାଧନ କରିଥିଲେ । ସେହି ସାଧନ ଇନ୍ଦ୍ରିୟବନ୍ଦରେ ତୃପ୍ତି ଦେଇପାରେ । କିନ୍ତୁ ଯେତେବେଳେ ଜୀବନ ଉପରେ ମରତର ଘନକୃଷ୍ଣ ଯଦନିକାପାତ ହେବ ସେତେବେଳେ ସେହି ଯଦନିକା ଭେଦକରି ତାହାର ଅନ୍ତରାଳରେ କଉଳି ଚନ୍ଦ୍ରସୂ ସଞ୍ଜ ବିରାଜିତ, ଶ୍ରୀ ଶ୍ରୀ ଠାକୁର ସେହି ତତ୍ତ୍ୱର ଅନୁସନ୍ଧାନ ନିମିତ୍ତ ଜ୍ଞାନସାଧନାରେ ବ୍ରତୀ ହୋଇଥିଲେ । ଇଷ୍ଟଙ୍କୁ ସ୍ଥୂଳମୁର୍ତ୍ତିରେ ଦର୍ଶନ କରିବାକୁ ହେଲେ ତନ୍ତ୍ର ବ୍ୟତୀତ ଅନ୍ୟ ପଥ ନାହିଁ । ସେହିପଥରେ ଅମିତ ସୁରୂପକାର ଶକ୍ତିର ପ୍ରୟୋଜନ । ଭଗବାନ ତାଙ୍କୁ ସ୍ଥୂଳରୂପରେ ଦର୍ଶନ ଦାନ କରିବା ନିମିତ୍ତ ପ୍ରଥମେ ସେହି ପଥରେ ଅଗ୍ରସର କରାଇଲେ । ଗୋଟିଏ ତତ୍ତ୍ୱକୁ ବ୍ରହ୍ମ, ଆତ୍ମା ଓ ଭଗବାନ ରୂପରେ ଅନୁଭବ କରିବା ନିମିତ୍ତ ଶ୍ରୀ ଶ୍ରୀ ଠାକୁର ଭଗବାନଙ୍କୁ ଲଭ କରି ମଧ୍ୟ ସାଧନଭଜନରେ ପ୍ରବୃତ୍ତ ହୋଇଥିଲେ । ଶ୍ରୀ ଶ୍ରୀ ଠାକୁର ବ୍ରହ୍ମଙ୍କୁ ଜାଣିଥିବାରୁ ଜ୍ଞାନ, ପରମାତ୍ମାଙ୍କୁ ଅନ୍ତରରେ

ଉପଲବ୍ଧ କରିପାରୁଥିବାରୁ ଯୋଗୀ ଏବଂ ପ୍ରେମପଥରେ ଶ୍ରୀ ଭଗବାନଙ୍କୁ ଆସ୍ଥାଦନ କରିଥିବାରୁ ସେ ପ୍ରେମିକ । ଉପରେକ୍ତ ସିଦ୍ଧିରେ ପ୍ରତ୍ୟକ୍ଷ ଆଜ୍ଞା ଜୀବ ଉଦ୍ଧାର କାର୍ଯ୍ୟରେ ବ୍ରତୀ ଥିବାରୁ ସେ ‘ଏକମାତ୍ର ଗୁରୁ ।’ ଏହି ଭାବରେ ତାଙ୍କର ରୂପପ୍ରାପ୍ତିର ସାଧନା ଅରୂପ ମଧ୍ୟ ଦେଇ ପୁଣି ସେତେବେଳେ ଚୂପକୁ ଖସି ଆସିଲା, ଯେତେବେଳେ ସେ ହେଲେ ସ୍ଵରୂପରେ ପ୍ରତିଷ୍ଠିତ । ପ୍ରଥମେ ଶ୍ରୀ ଶ୍ରୀ ଠାକୁରଙ୍କ ଲକ୍ଷ୍ମଦେବୀ ଥିଲେ ସୁରୂପା, ପରେ ଜ୍ଞାନ ସାଧନାରେ ହେଲେ ଅରୂପା ଏବଂ ପ୍ରେମରେ ସେ ‘ଅପରୂପା’ ହୋଇ ତାଙ୍କୁ ଦର୍ଶନ ଦାନ କରିଥିଲେ । * ଶ୍ରୀ ଶ୍ରୀ ଠାକୁରଙ୍କ ସାଧନ ଜୀବନର ବୈଶିଷ୍ଟ୍ୟ କପରି ଥିଲା, ପାଠକମାନେ ତାଙ୍କ ‘ଜୀବନ’ ପାଠ କଲେ ସହଜରେ ତାହା ହୃଦୟଙ୍ଗମ କରିପାରିବେ ।

ପରିଶେଷରେ ପାଠକମାନଙ୍କୁ ନିବେଦନ, ସେମାନେ ନିଜ ହୃଦୟସାଧନରେ ଶ୍ରୀ ଶ୍ରୀ ଠାକୁରଙ୍କୁ ଉପବେଶନ କରାଇ ତାଙ୍କ ଭାବଧାରା ଓ ଜୀବନବାଣୀର ଅଲୋଚନା କଲେ ସେମାନଙ୍କ ଜୀବନ ସାର୍ଥକ ହୋଇଯିବ ।

ପିତା ମାତା ସ୍ଥୁଳଦେହର ଜନକ-ଜନନୀ । କିନ୍ତୁ ଶ୍ରୀଗୁରୁଦେବ ଜ୍ଞାନ ଶକ୍ତି ପ୍ରଦାନ କଲେ ଶିଷ୍ୟର ଯେଉଁ ଦୁଇ ଜନ୍ମ ଲାଭ ହୁଏ, ସେ ସେହି ପୂର୍ଣ୍ଣ-ଦେହର ଜନକଜନନୀ ସଦୃଶ । ତେଣୁ ଜ୍ଞାନାକ୍ରନ୍ତର ଅପର ନାମ ‘ସାକ୍ଷୀ’ । ଶ୍ରୀଗୁରୁଦେବଙ୍କୁ ପସନ୍ନ କରି ବିଦ୍ୟା ପ୍ରଦାନ କଲେ ସେହି ବିଦ୍ୟା ସାର୍ଫିବତୀ ହୁଏ । ତେଣୁ ଶ୍ରୀଗୁରୁଦେବଙ୍କୁ ‘ପ୍ରଣିପାତ, ପରିପ୍ରଶ୍ନ ଓ ସେବା’ ସାହାଯ୍ୟରେ ସନ୍ତୁଷ୍ଟ କରି ଜ୍ଞାନ ଲାଭ କରିବା କର୍ତ୍ତବ୍ୟ । ଶ୍ରୀଗୁରୁଦେବଙ୍କ ରଚିତ ଅପରିଶୋଧନୀୟ । ଏହା ସ୍ମରଣ କରି ସାଧକ ଭକ୍ତମାନେ ତାଙ୍କର ସ୍ମରଣ, ମନନ, ଭଜନ, ପୂଜନ, ଚିନ୍ତନ ଏବଂ ଧ୍ୟାନରେ ତନ୍ମୟ ହେଲେ ସେ ଦର୍ଶନ ଦାନ କରି କୃତାର୍ଥ କରିବେ ।

ପାଠକମାନଙ୍କର ସ୍ମରଣ ରଖିବା ଉଚିତ ଯେ, ନିଜଦେହର ବିନାଶ ଅଛି; କିନ୍ତୁ ପିତା ସଦ୍‌ଗୁରୁଙ୍କ ଦେହ ଦେହୀ ଅଛନ୍ତି । ତେଣୁ ତାଙ୍କର ବା ଆତ୍ମଚିନ୍ତାଙ୍କର ବିନାଶ ନାହିଁ । ସେହି ଅପସ୍ଵରୂପଙ୍କୁ ଉପଲବ୍ଧ କରିବା

* ଶ୍ରୀଯୁକ୍ତ ଅନବାଣଙ୍କ ଲିଖିତ ଭୂମିକା ଅବଲମ୍ବନରେ ଲିଖିତ ।

ନିମିତ୍ତ ସାଧନ ଭଜନର ଅବଲମ୍ବନ । ତାଙ୍କ ସହିତ ଯୋଗାଯୋଗ ସ୍ଥାପନ
 ନିମିତ୍ତ ସଂଘ ଆସନ ମନ୍ଦିରର ପ୍ରତିଷ୍ଠା । ତାଙ୍କର ସୁରଣ-ମନନ ନିମିତ୍ତ ନିତ୍ୟ
 ନିୟମାବଳୀ । ତେଣୁ ଆଜି ଶୁଭଦିନରେ ସେହି ପରମପିତା ଶ୍ରୀ ଶ୍ରୀ ଠାକୁରଙ୍କ
 ଶ୍ରୀଚରଣତଳରେ ଶତ ଶତ ପ୍ରଣିପାତପୁସ୍ତକ ପାଠକମାନଙ୍କ ନିକଟରୁ
 ବିଦାୟ ଗ୍ରହଣ କରୁଅଛୁ ।

ଯେଉଁ ମହାପୁରୁଷଙ୍କ ଜୀବନ ଓ ବାଣୀକୁ ଅବଲମ୍ବନ କରି ଏହି
 ପୁସ୍ତକର ଅବତାରଣା, ସେହି ମହାପୁରୁଷ ଥିଲେ ତତ୍ତ୍ଵଜ୍ଞାନର ଘନଭୂତ
 ମୁର୍ତ୍ତି । ସନ ୧୯୩୦ ମସିହା ମାର୍ଚ୍ଚ ମାସ ତା ୨୦ ରଖ ଗୁରୁବାର ଦିନ
 ମୋ ସହିତ ତାଙ୍କର ପୁତ୍ର ଜାଳାତଳ କୁଟୀରରେ ପ୍ରଥମ ସାକ୍ଷାତ ହୋଇ-
 ଥିଲ । ପ୍ରଥମ ଦର୍ଶନରେ ମନେ ହେଲା, କର୍ପୂର ଧବଳମୁର୍ତ୍ତିରେ ସାକ୍ଷାତ ଶିବ
 ଯେପରି ନିଶ୍ଚଳ ଭାବରେ ଉପବିଷ୍ଣୁ । ମନେ ହେଲା ଦିବ୍ୟ ଚେତନା ଯେପରି
 ମାନବ ବିଗ୍ରହ ମଧ୍ୟରେ ପ୍ରସ୍ଫୁଟିତ ତାଙ୍କ ଦେହରୁ ପଦ୍ମଗନ୍ଧ ଭଳି
 ସୌରଭ ବହୁର୍ଗତ ହେଉଥିଲା । ପଦତଳ ଦୁଇଟି ଯେପରି ବିକଶିତ ଚକ୍ର
 ପଦ୍ମପରି ଶୋଭାମୟ । ଦେହର ବର୍ଣ୍ଣ ଉଜ୍ଜ୍ଵଳ । ମୁର୍ତ୍ତି ଭାବଗମ୍ଭୀର । ଦୃଷ୍ଟି
 କରୁଣାପୁର୍ଣ୍ଣ ଏବଂ ରକ୍ତମ ଅଧରରେ ସ୍ଵିତହାସ୍ୟବିମଣ୍ଡିତ । ତାଙ୍କର
 କଣ୍ଠ ସ୍ଵର ଯେପରି ସୁମିଷ୍ଟ ସେହିପରି ମଧୁର । ସେହି ସ୍ଵର ସ୍ନେହ କରୁଣା-
 ପୁର୍ଣ୍ଣ ଓ ଆତ୍ମୀୟତାବ୍ୟଞ୍ଜକ । ୧୯୩୦ ମସିହାଠାରୁ ୧୯୩୫ ମସିହା
 ପର୍ଯ୍ୟନ୍ତ ସେ ଯେତେବେଳେ ପୁଣ୍ୟରେ ଅବସ୍ଥାନ କରନ୍ତି, ସେତେବେଳେ
 ଅଧିକାଂଶ ସମୟ ତାଙ୍କର ସଙ୍ଗେ ସୁଖ ଲଭର ସୌଭାଗ୍ୟ ଲଭ କରି ଯେଉଁ
 ସବୁ ଦିବ୍ୟ ଅନୁଭୂତି ତାଙ୍କ ସମ୍ବନ୍ଧରେ ଲଭ କରିଛି, ସେଥିମଧ୍ୟରୁ କିୟତାଂଶ
 ଏହି ପୁସ୍ତକରେ ସନ୍ଦିବେଶିତ କରିଅଛି ଏବଂ ମୋ ଦୃଷ୍ଟିରେ ସେ କପରି
 ଥିଲେ ତାହା ମଧ୍ୟ ‘ଜାଳାତଳ ବାଣୀ’ ପୁସ୍ତକରେ ପ୍ରକାଶିତ ହୋଇଅଛି ।
 ସେ ସମୟରେ ସେ ନିଜେ ତାଙ୍କର ଜୀବନ ପ୍ରସଙ୍ଗ ଆମମାନଙ୍କୁ ଶୁଣାଇ-
 ଥିଲେ । ପରବର୍ତ୍ତୀ ଜୀବନ ଲେଖକମାନଙ୍କଠାରୁ ଉପାଦାନ ସଂଗ୍ରହ କରି
 ଏହି ପୁସ୍ତକ ସମ୍ପାଦନ କରାଯାଇଛି । ଯେଉଁସବୁ ପୁସ୍ତକରୁ ବିଷୟବସ୍ତୁ
 ସଂଗୃହୀତ ହୋଇଅଛି ତନ୍ମଧ୍ୟରେ ଶ୍ରୀଯୁକ୍ତ ଶିଶିର କୁମାର ବସୁଙ୍କର
 ‘ନିଗମାନନ୍ଦ ସୁଦ୍ଧି’, ସାରସ୍ଵତ ମଠ ପ୍ରକାଶିତ ‘ଜୀବନ-ବାଣୀ’

ଶ୍ରୀ ଶ୍ରୀ ଠାକୁରଙ୍କ ଚିଠି ଓ ଉତ୍ତରପତ୍ର ‘ଯୋଗୀଗୁରୁ’ ଗ୍ରନ୍ଥ ଏବଂ ପୁରାତନ ‘ଆର୍ଯ୍ୟ-ଦର୍ପଣ’ ପତ୍ରିକା ପ୍ରଭୃତି ଗ୍ରନ୍ଥ ପ୍ରଧାନ ।

ଏହି ସଂସ୍କରଣରେ କେତେକ ସ୍ଥାନରେ ପରିବର୍ତ୍ତନ, ପରିବର୍ଦ୍ଧନ ଓ ନୂତନ ଭାବରେ କେତେକ ତଥ୍ୟ ଯୋଗ କରାଯାଇଛି । ବିଶେଷତଃ, ଶ୍ରୀ ଶ୍ରୀ ଠାକୁରଙ୍କର ପୁସ୍ତକରେ ଦୈନନ୍ଦିନ ଜୀବନର ତାଲିକା ଓ କେତେକ ସ୍ଥଳରେ ସଂଶୋଧନ କାର୍ଯ୍ୟ ଶ୍ରୀଯୁକ୍ତ ନାରାୟଣୀ ଦେବୀ ଅପୁଷ୍ପା ଅବସ୍ଥାରେ ମଧ୍ୟ ସମ୍ପାଦନ କରିଥିବାରୁ ଆମେମାନେ ତାଙ୍କ ନିକଟରେ କୃତଜ୍ଞ ।

ଏହି ଗ୍ରନ୍ଥର ପୁନଃପ୍ରକାଶନରେ ଯେଉଁମାନେ ସାହାଯ୍ୟ ସହାନୁଭୂତି ପ୍ରଦର୍ଶନ କରିଛନ୍ତି, ସେମାନଙ୍କ ମଧ୍ୟରେ ମୁଦ୍ରଣ ପାଇଁ ଗୁରୁପ୍ରସନ୍ନ ପ୍ରେସର କର୍ମଚାରୀ ବୃନ୍ଦ ଓ ପୁସ୍ତକ ସଂଶୋଧନ ପାଇଁ ଶ୍ରୀଯୁକ୍ତ କୈଳାସଚନ୍ଦ୍ର ମହାପାତ୍ର ପ୍ରଧାନ । ସାରସ୍ୱତ ସଂଘ ସେମାନଙ୍କ ନିକଟରେ ରୁଣୀ । ଅତି ଅଳ୍ପ ସମୟ ମଧ୍ୟରେ ଏହାର ପୁନର୍ମୁଦ୍ରଣ କାର୍ଯ୍ୟ ଗମ୍ଭୀର ହୋଇଥିବାରୁ ଭୁଲ୍ ପ୍ରମାଦ ଅବଶ୍ୟମ୍ଭାଗ ।

ପାଠକମାନେ ଦୋଷାଂଶ ପରିହାରପୁର୍ବକ ମହାପୁରୁଷଙ୍କ ବାଣୀରେ ଉଦ୍‌ବୁଦ୍ଧ ହେଲେ ଶ୍ରୀମ ସାର୍ଥକ ଜ୍ଞାନ କରିବୁଁ ।

		କନ୍ୟାଗୁରୁ
ଖରବୁଜ	}	ସମ୍ପାଦକ
ମାଘ ପୁଷ୍ଟିମା		
ତା ୪ । ୨ । ୧୯୭୭		ଶ୍ରୀ ଦୁର୍ଗାଚଣ୍ଡେ ମହାନ୍ତି

ଜୟଗୁରୁ

ସଷ୍ଠ ସଂସ୍କରଣର ମୁଖବନ୍ଧ

ପରମାତ୍ମା ଶ୍ରୀ ଶ୍ରୀ ଗୁରୁଦେବଙ୍କ ଅଦ୍ୱେତୁଳ୍ୟ କୃପାରୁ “ଶ୍ରୀ ଶ୍ରୀ ଠାକୁର ନଗମାନନ୍ଦ” ପୁସ୍ତକର ସଷ୍ଠ ସଂସ୍କରଣ ବିଶେଷ ପରିସ୍ଥିତିରେ ପ୍ରକାଶ କରିବାକୁ ହେଲା । ଶ୍ରୀ ଶ୍ରୀ ଠାକୁର ମହାଗୁଜଙ୍କ ଜୀବନ ସେପରି ସବୁ ଦିଗରୁ ଆଧ୍ୟାତ୍ମିକ ସାଧକମାନଙ୍କ ପକ୍ଷରେ ଆଦର୍ଶ ଓ ଶିକ୍ଷାପ୍ରଦ, ସେହିପରି ବହୁ ସୋମାଞ୍ଚକର ଉଦ୍ଦୀପନାମୟୀ ଘଟଣାବଳୀରେ ପରିପୂର୍ଣ୍ଣ । ବ୍ୟାସଦେବଙ୍କ ଗୁଲ୍ଲ ଭାଗବତୀ ଚେତନାରେ ଉଦ୍ଭବୁକ ପରମଜପସ୍ତ୍ରୀ ନହେଲେ, ସେପରି ଦ୍ୱାପରଯୁଗର ଶେଷ ପାଦରେ ଅବତୀର୍ଣ୍ଣ ଶ୍ରୀକୃଷ୍ଣଙ୍କୁ ମାନବ ସମାଜରେ ପୂର୍ଣ୍ଣ ଭଗବାନ ରୂପେ ଉପସ୍ଥାପନ କରିବା ସମ୍ଭବ ନ ଥିଲା, ସେହିପରି ଶ୍ରୀ ଶ୍ରୀ ଠାକୁର ମହାଗୁଜଙ୍କ ଭଲ ସାଧନ ଜଗତର ଭୁଲ ଶିଖରରୁ ଚିରଳ ବ୍ୟକ୍ତିତ୍ୱକୁ ଆଧୁନିକ ଜନ ସମାଜରେ ଦୃଢ଼ଦୃଶ୍ୟ ଭାବରେ ପ୍ରକାଶିତ କରିବା ପାଇଁ ତାଙ୍କର ମହମାୟ ଗୁରୁଶକ୍ତିଙ୍କ ଅସୀମ କୃପା ଓ ଆଶୀର୍ବାଦର ଏକାନ୍ତ ଆବଶ୍ୟକତା ଅବଶ୍ୟ ସ୍ୱୀକାର କରିବାକୁ ହେବ । ନୀଳାଚଳ ସାରସ୍ୱତ ସଂଘର ଆଦ୍ୟ ଜୀବନରେ ସେହି ଗୁରୁଶକ୍ତିଙ୍କ ଅପାର କୃପା ଆମର ପରମ ଶ୍ରଦ୍ଧେୟ ଶ୍ରୀଯୁକ୍ତ ଦୁର୍ଗାଚରଣ ଭାଇଙ୍କ ମାଧ୍ୟମରେ ଜିୟାଶୀଳ ହୋଇ ଏହି ଅନବଦ୍ୟ ପୁସ୍ତକଟିର ରଚନାରେ ପ୍ରକାଶିତ ହୋଇଛି ଓ ଉତ୍କଳୀୟ ଭକ୍ତସମାଜକୁ ଅନୁଗୃହୀତ କରିଛି । ଏହି ପୁସ୍ତକଟିର ପ୍ରକାଶନ ପରେ ଉତ୍କଳର ସୁଧୀ ସମାଜରେ ଏହା ଯେପରି ସମାଦର ଲାଭ କରିଛି, ଶ୍ରୀ ଶ୍ରୀ ଠାକୁରଙ୍କ ଭବଧାରା ପ୍ରସାର ଦିଗରେ ମଧ୍ୟ ସେହିପରି ସଂଘକୁ ଅଭୁତପୂର୍ବ ଅଭିବୃଦ୍ଧି ଆଣି ଦେଇଛି ।

ଏ ସମ୍ପର୍କରେ ଶ୍ରୀ ଶ୍ରୀ ଠାକୁରଙ୍କ ଅତୁଣ୍ୟ ହସ୍ତ କପରି ଆମମାନଙ୍କୁ ପଦେ ପଦେ ସାହାଯ୍ୟ କରିଛି, ତାର ସୂଚନା ଅନ୍ୟତ୍ର ପ୍ରକାଶିତ ହୋଇଥିଲେ ମଧ୍ୟ ଏଠାରେ ତାର ଏକ ବିସ୍ତୃତ ବିବରଣ ଲିପିବଦ୍ଧ କରି ରଖିବା ଆବଶ୍ୟକ ମନେ

କରୁଛି । କାରଣ ଆମ ସଫର ପୁସ୍ତକ ପ୍ରକାଶନ ବିଭାଗ ସହିତ ମୂଳରୁ ମୁଁ ଘନସ୍ତ ଭାବେ ସମ୍ପୂର୍ଣ୍ଣ ଆଇ ସମସ୍ତ ବିଷୟ ଜାଣିଛି । ତେଣୁ ନିମ୍ନରେ ଏହି ପୁସ୍ତକ କପରି ଲେକଲେଚନକୁ ଆସିଲା, ତାର ଏକ ଇତିବୃତ୍ତି ଦେଉଛି ।

ଶ୍ରୀ ଶ୍ରୀ ଠାକୁର ନିଗମାନନ୍ଦଙ୍କ ପୁସ୍ତକର ଇତିବୃତ୍ତି

୧୯୪୬ ମସିହା କଥା । ସେତେବେଳେ ଜାପାନ ମିତ୍ରଶକ୍ତି ବିରୁଦ୍ଧରେ ଯୁଦ୍ଧକରି, କୁଜଙ୍ଗ ନିକଟରେ ବୋମା ପକାଇ ମିତ୍ରଶକ୍ତିଙ୍କର ଯୁଦ୍ଧ ଜାହାଜ ନଷ୍ଟ କଲେ । କଟକ ସହରବାସୀ ବୋମା ପଡ଼ିବା ଭୟରେ କଟକ ଛାଡ଼ି ଛୁନ୍‌ଛୁନ୍ ହୋଇ କିଏ କୁଆଡ଼େ ପଳାଇଲେ ଓ କଟକ ସହର ପ୍ରାୟ ଜନଶୂନ୍ୟ ହୋଇଗଲା । ସେ ସମୟରେ ମୁଁ ସମାଜ ଅର୍ଥସରେ କାର୍ଯ୍ୟ କରୁଥିଲି । ମୁଁ ମଧ୍ୟ ଆମଘରେ ଥିବା ଠାକୁରଙ୍କର ଆସନ, ସମେତ ସମସ୍ତ ଆସବାବପତ୍ର ଏପରିକି ଚକି ଶିଳି ପ୍ରଭୃତି ଆତ୍ମଗ୍ରାମକୁ ପଠାଇଦେଇ ଏକ୍ସଟିଆକଟକରେରହି ସମାଜଅର୍ଥସରେ କାମ କରୁଥାଏ । ସଂଧ୍ୟା ହେଲେ ଅନ୍ଧାକରଣ (Black-out) କରାଯାଉଥିଲା । ଲୋକେ ସନ୍ଧ୍ୟାରେ ପଢ଼ାକୁ ବାହାରୁ ନଥିଲେ । ମୁଁ ମଧ୍ୟ ସମାଜ ଅର୍ଥସ- (ନିମରୌଡ଼ରେ ଥିବା ଅର୍ଥସ)ରୁ ଆସି କାଳିକଜାଗରେ ଥିବା ଆମ ଉଡ଼ାବସା ଘରେ ରହୁଥିଲି । ଏହି ସମୟରେ ଦିନେ ମୋର ଜଣେ ବନ୍ଧୁ ଆସି ପହଞ୍ଚିଲେ । ସାମାନ୍ୟ ଆଲାପ ଆଲୋଚନା ପରେ ସେ କହିଲେ “ମୋର ମନରେ ଗୋଟିଏ ଅବଶୋଷ ରହିଗଲା ।” ମୁଁ ତାଙ୍କୁ କହିଲି “ବର୍ତ୍ତମାନ ଯେଉଁ ସମୟ, ବୋମା ପଡ଼ିଲେ, ସମସ୍ତେ ମୁହୂର୍ତ୍ତକ ମଧ୍ୟରେ ଶେଷ ହୋଇଯିବ । ତୁମର ଅବଶୋଷ ଯାହା ଅଛି, ତାହା ପୂରଣ କରିଦେଇ ଯାଉନା ।” ସେ କହିଲେ, “ମୋର ଅବଶୋଷ ଅଛି କିଛି ନାହିଁ, ମୋ ପାଖରେ କେତେକ ବହୁ ଗୁପ୍ତିବା କାଗଜ ରହିଯାଇଛି । ତାହାର କିଛି ସଦୃଶଯୋଗ ମୁଁ କରିପାରିଲି ନାହିଁ । ଏହାହିଁ ମୋର ଅବଶୋଷ । ଆପଣ ପରା କେଉଁ ଠାକୁରଙ୍କ ପାଖକୁ ଯାଆନ୍ତି ? ଆପଣଙ୍କର କିଛି ବହୁ ନାହିଁ ? ସେହି କାଗଜରେ ଗୁପ୍ତି ଦେଉ ନାହାନ୍ତି ?” ମୁଁ କହିଲି “ଆମର ଗୁପ୍ତିବା ପାଇଁ ‘ଜାଦନା’ ବହୁ ଅଛି । କିନ୍ତୁ କାଗଜ କଣିବାକୁ ତ ପଇସା ନାହିଁ ?” ସେ କହିଲେ, “ମୁଁ ପଇସା ନେବି ନାହିଁ । ଆପଣ ବହୁ

ଛୁମନ୍ତ ।” ମୁଁ ପଚାରିଲି, “ପରେ ଯଦି ପଇସା ମାଗିବ ?” ସେ କହିଲେ “ମୁଁ ବର୍ତ୍ତମାନ ପଇସା ମାଗୁନାହିଁ କି ପରେ ମଧ୍ୟ ମାଗିବି ନାହିଁ । ମୋର ଗୋଟିଏ ସର୍ତ୍ତ ପୂରଣ କଲେ, ମୁଁ ଆପଣଙ୍କୁ ବହୁ ଛୁପିବା ପାଇଁ କାଗଜ ଦେବି ।” ମୁଁ ପଚାରିଲି “ସର୍ତ୍ତଟି କଣ ?” ସେ କହିଲେ “ମୁଁ କାଗଜ ଦେଲି ବୋଲି ଆପଣ ଓ ମୋ ବ୍ୟତୀତ ଆଉ କେହି ଜାଣିବେ ନାହିଁ ।” ମୁଁ କହିଲି, “ଆଉ ଜଣକୁ ଜାଣିବା ପାଇଁ ନ ଦେଲେ ତ ଚଳିବ ନାହିଁ ।” ସେ କହିଲେ, “ହେଉ, ଆମ ଦିନ ଜଣଙ୍କ ବ୍ୟତୀତ ଚତୁର୍ଥ ଲୋକ ଜାଣିବେ ନାହିଁ ।”

ସେହି ସମୟରେ କାଗଜ ପାଇବାର ଆଶା ଦେଖି ମୋ ମନ ଉତ୍ତୁଙ୍ଗ ହୋଇଗଲା । ଶୀଘ୍ର କିପରି ବହୁ ଛୁପାଯିବ ସେଥିପାଇଁ ଦୁର୍ଗାଚରଣ ଭାଇଙ୍କ ନିକଟକୁ ଟେଲିଗ୍ରାମ୍, ଏକସ୍ପ୍ରେସ ଲେଟର୍, ରେଜେଷ୍ଟ୍ରି ଲେଟର୍ ଏସବୁ ପଠାଇଲି । ମାତ୍ର ସେତେବେଳେ ତ ଆଜିକାଲି ପରି ତାଙ୍କ ବ୍ୟବସ୍ଥା ନ ଥିଲା, ଚନ୍ଦର ସାହାଯ୍ୟରେ ଚିଠି ଟେଲିଗ୍ରାମ୍ ପ୍ରଭୃତି ଯିବାର ବ୍ୟବସ୍ଥା ଥିଲା । ରାତି ଦିନ ଲାଗି ଚନ୍ଦର ସାହାଯ୍ୟରେ ଏହି ବ୍ୟବସ୍ଥା ଚାଲୁ ହେଉଥିଲା । ସେ ସମୟ ଦୁର୍ଗାଚରଣ ଭାଇ ଏକା ଦିନକେ ପାଇ ୭ ଦିନ ପରେ ଜୀବନୀ ପୁସ୍ତକର ପାଣ୍ଡୁ-ଲିପି ଧରି କଟକ ଆସିଲେ । “ଜୀବନୀ ପୁସ୍ତକ”ଟିର ପାଣ୍ଡୁଲିପି ପ୍ରସ୍ତୁତି ମଧ୍ୟ ଗୋଟିଏ ଅଲୌକିକ ଘଟଣା । ଠାକୁର ବିଦେଶୀ ହେବା ପରେ ଦୁର୍ଗାଚରଣ ଭାଇ ଆଉ ପୁସ୍ତକରେ ରହିଲେ ନାହିଁ । ସାତ ଦିନରେ ଥରେ ଆମର ଯେଉଁ ପୂଜା ହେଉଥିଲା, ତାହା ବନ୍ଦ ହୋଇଗଲା । ବର୍ଷକରେ ଥରେ ଜନ୍ମୋତ୍ସବ ସମୟରେ ପୁସ୍ତକରେ ଏକସ୍ତ ସଂଘ ପୂଜା କରିବାର ବ୍ୟବସ୍ଥା ହେଲା । ଶ୍ରୀ ଶ୍ରୀ ଠାକୁର ତ କହିଯାଇଛନ୍ତି—“ମୋ କଥା ନ ପଚାରିଲେ ତାହାକୁ କହିବନି ।” ତାହା ଠାକୁର କିପରି କାର୍ଯ୍ୟକାରୀ କରାଇଲେ ତାହା ମଧ୍ୟ ଜାଣିବାର ବିଷୟ । ପୁସ୍ତକ ଜିଲ୍ଲାର ଗୋପ ଅଞ୍ଚଳରେ ବନ୍ୟାର ପ୍ରକୋପ ହୋଇଥାଏ । ଦେଖି ଡଙ୍ଗାରେ ରିଲିଫ୍ ଚାଲିଲେ, ରୁଡ଼ା ପ୍ରଭୃତି ନେଇ ସ୍ଥାନୀୟ ଜମିଦାର କାଶୀନାଥ ରଥ ଓ ସେ ଅଞ୍ଚଳର ଅବୈତନିକ ଇଞ୍ଜିନିଅର୍ ପ୍ରେସିଡେଣ୍ଟ ଦୁର୍ଗାଚରଣ ଭାଇ ଏହା ବିଚରଣ କରିବା ପାଇଁ ଯାଇଥା’ନ୍ତି । ସେମାନେ ଦିନେ ସନ୍ଧ୍ୟା ପୂର୍ବରୁ ଫେରି

ପାଉଁଶେ ନାହିଁ । ଗୁଡ଼ରେ ଜମିଦାରଙ୍କର ଗୋଟିଏ କଚେରୀ ଘରେ ରହିଲେ । କଚେରୀ ଘରେ ଜଣେ ମାଫ ଜଗୁଆଳ ଥାଏ । ଜଗୁଆଳ ଖଣ୍ଡିଏ ଲଣ୍ଠନ ଲଗାଇ ଦେଲା । ଏମାନେ ସେଠାରେ ରହିଲେ । ଗୁଡ଼ରେ ପ୍ରବଳ ମଣା ହେବାରୁ ରଥେ କହିଲେ—“କିଏ କ’ଣ କଥା ଜାଣିଛ କୁହ, ଗୁଡ଼ଟା କେମିତି କଟିଯାଉ । ଆରେ ଦୁର୍ଗାଚରଣ, ତୁ ପରା କେଉଁ ଠାକୁରଙ୍କ ପାଖକୁ ଯାଉ ? ତାଙ୍କ କଥା ଟିକିଏ କହ, ଗୁଡ଼ଟା କୌଣସି ମତେ ସହସଙ୍ଗରେ କଟିଯାଉ ।” ଶ୍ରୀ ଶ୍ରୀ ଠାକୁରଙ୍କର ନିର୍ଦ୍ଦେଶ ଯେ, “ମୋ କଥା କେହି ପଚାରିଲେ ଯାଇ କହିବ ।” ତାହା ଏଠାରେ ପୁରଣ ହେଲା । ଭାଇ ଠାକୁରଙ୍କ ବିଷୟ ମୂଳରୁ ଆରମ୍ଭ କରି କହିଲେ । ଗୁଡ଼ ପାହୁଗଲା, ହେଲେ କଥା ସରିଲା ନାହିଁ । ରଥେ କହିଲେ, “ଦୁର୍ଗାଚରଣ, ଏହି କଥା ତୁ ପ୍ରତିଦିନ ଆସି କହ, ଶେଷ କରିବୁ ।” ସେହି ଅନୁସାରେ ଭାଇ “ଶିଶିର କୁମାର ବସୁ”ଙ୍କ ଲିଖିତ “ଶ୍ରୀ ଶ୍ରୀ ନଗମାନନ୍ଦ ସ୍କୁଲ” ପୁସ୍ତକଟିର ଅବଲମ୍ବନରେ ଠାକୁରଙ୍କ ଜୀବନ ପୁସ୍ତକ ଲେଖିଦେଲେ । ରଥଙ୍କୁ ଶୁଣାଇବା ପୁସ୍ତକ ପ୍ରଥମେ ତାଙ୍କ ଗ୍ରାମର ପ୍ରାଇମେରୀ ସ୍କୁଲ ପଢ଼ିତ ଶ୍ରୀଯୁକ୍ତ ମହେଶ୍ୱର ମିଶ୍ରଙ୍କ ଦ୍ୱାରା ବିଷୟଟି ଲେଖାନ୍ତି, ପରଦିନ ତାହା ଶୁଣାନ୍ତି । ଏହିପରି “ଠାକୁର ନଗମାନନ୍ଦ” ବହିର ପାଠ୍ୟ ଲିପି ପ୍ରସ୍ତୁତ ହୋଇଗଲା । ତାପରେ ଏହା ଛୁପିବାର ବ୍ୟବସ୍ଥା କରିବା ପାଇଁ ସମସ୍ତଙ୍କ ପରାମର୍ଶରେ ବନମାଳୀ ଭାଇ ଯାଇ “ସମାଜ” ଅଫିସର ରାଧାନାଥ ବାବୁଙ୍କ ସହ କଥାବାର୍ତ୍ତା କରି ଛୁପିବା ପାଇଁ ସ୍ଥିର ହେଲା । ସେହି ଅନୁସାରେ ବନମାଳୀ ଭାଇ ଯାଇ ସମାଜ ଅଫିସରେ ଛୁପିବା ବ୍ୟବସ୍ଥା ବୁଝିବେ ବୋଲି କହିଲେ । ବନମାଳୀ ଭାଇ ସମାଜ ଅଫିସରେ ବୁଝିବା ବେଳେ ରାଧାନାଥ ବାବୁ କହିଲେ ଯେ, ସାତଶହ ଟଙ୍କା ଖର୍ଚ୍ଚ ଲାଗିବ । ମାଫ ସେ ସମ୍ଭଳ ଆମର ନ ଥିବାରୁ ଆମେ ସେଥିରୁ ନିବୃତ୍ତ ହୋଇଥିଲୁ । କିନ୍ତୁ ଏହି ସମୟରେ ଶ୍ରୀ ଶ୍ରୀ ଠାକୁରଙ୍କ କୃପା ଅପ୍ରତ୍ୟାଶିତ ଭାବରେ ଆମକୁ ସାହାଯ୍ୟ କଲା । ଦୁର୍ଗାଚରଣ ଭାଇ ପୁଣ୍ୟରେ ତାଙ୍କ ବଳଗଣି ସାହି ବସାରେ ଥାନ୍ତି । ସନ୍ଧ୍ୟା ସମୟରେ ଜଣେ ଅଜ୍ଞାତ ବୁଢ଼ା ଆସି ଗୁଡ଼ଲ ଭୋଗେଇ ଭିତରେ ଲୁଚାଇ କିଛି ଟଙ୍କା ଦେଇଗଲେ ଓ

ତାହା ସତ୍‌କାର୍ଯ୍ୟରେ ଲଗାଇବାକୁ କହିଲେ । ଏତକରେ ଆମର ସାହସ ହେବାରୁ ଆମେ ୮୫ ଜଣ ଶିଷ୍ୟ ସମସ୍ତେ ମିଶି ବହୁଟିକୁ ଛୁପିବାକୁ ସାହସ କଲୁ ।

ପାଣ୍ଡୁଲିପିଟି ନେଇ ସତ୍ୟବଦ୍ଧା ପ୍ରେସର କର୍ମକର୍ତ୍ତାଭାବରେ ରାଧା-ନାଥବାବୁଙ୍କୁ ଦେଖାଇବାରୁ ସେ ପ୍ରଥମେ ହସିଲେ ଓ କହିଲେ ‘ବର୍ତ୍ତମାନ ଯେତେବେଳେ ସମସ୍ତ କମ୍ପୋଜିଟର ଓ ଅନ୍ୟ କର୍ମୀମାନେ କୁଟି ନେଇ ଚାଲିଯିବାକୁ ବସିଛନ୍ତି, ଏ କାମ କରିବ କିଏ?’ କିନ୍ତୁ ପରେ କହିଲେ “ଯଦି ସେମାନଙ୍କୁ ଗୁଳି କରାଇପାର, ତେବେ କର ।” ଏହା କହି ସେ କାର୍ଯ୍ୟଟି ‘ଭୁରନ୍ତ ହାତକୁ ନେବାକୁ’ ଲେଖିଦେଲେ । ତା’ପରେ କମ୍ପୋଜିଟର ଓ ଅନ୍ୟ କର୍ମୀମାନଙ୍କୁ କହିବାରୁ ସେମାନେ ବହୁ ଦେଖି ପ୍ରକାଶ କଲେ ଯେ, “ଏ ବହୁ ଛପା ନ ହେବା ପର୍ଯ୍ୟନ୍ତ, କଦାପି ଏଠି ବୋମା ପଡ଼ିବ ନାହିଁ । ତେଣୁ ଆମେ ସବୁ ଏହାକୁ ଆଗେ ଛୁପି ଦେଇ, କଟକ ଛୁଡ଼ିବା । ଏହା ଛପା ସରିଲା ପରେ ଆମ ସମସ୍ତଙ୍କୁ ମହାପ୍ରସାଦ ଖୁଆଇବେ ।” ବହୁ ଛପା ସରିବା ପରେ ବନମାଳୀ ଗୁଲ ପୁଣ୍ୟରୁ ମହା-ପ୍ରସାଦ ଆଣି କର୍ମଚାରୀମାନଙ୍କୁ ଆପ୍ୟାୟିତ କରିଥିଲେ ।

“ଠାକୁର ନିଗମାନନ୍ଦ” ପୁସ୍ତକ ଚାଷି ଫର୍ମା ଛପାଯିବା ପରେ ଦିନେ ହଠାତ୍ ଅନୁଗୁଳ ନିକଟସ୍ଥ ହେଣ୍ଡିପଦାର ଜନୈକ ଭଦ୍ରବ୍ୟକ୍ତିଙ୍କୁ ସ୍ୱପ୍ନରେ ଆବିର୍ଭୂତ ହୋଇ ନିର୍ଦ୍ଦେଶ ଦେଇଥିବା କଥା, ସେ ଚିଠି ଦ୍ୱାରା ଜଣାଇଲେ । ଜଣେ ଦିବ୍ୟ ପୁରୁଷ ଆବିର୍ଭୂତ ହୋଇ କାଲି ରାତିରେ ମୋତେ କହିଲେ—‘ଦେଖ, ମୋର ବର୍ତ୍ତମାନ ଖଣ୍ଡିଏ ବହୁ ଛପାଯାଉଛି, ତା’ର ନାମ “ଶ୍ରୀ ଶ୍ରୀ ଠାକୁର ନିଗମାନନ୍ଦ” । ତୁ ଶୀଘ୍ର ପଗଣି ଟଙ୍କା ଚୈତନ୍ୟ ଚରଣ ଦାସ, ସମାଜ ଅଫିସ୍, କଟକ ଠିକଣାରେ ପଠାଇ ଦେଇ ସେହି ବହୁରୁ ଖଣ୍ଡିଏ ତୋ ଲାଗି ପଠାଇବା ପାଇଁ ଲେଖି ଦେ । ମୋର “କସ୍ତୁରୀ” ନାମରେ ମୁଁ ଯେତକ ଶକ୍ତି ରଖିଛି, ଏ ବହୁ ଖଣ୍ଡିକରେ ମଧ୍ୟ ସେତକ ଶକ୍ତି ରଖିଛି । ଶୀଘ୍ର ନ କଣିଲେ ଏ ବହୁଟି ଶେଷ ହୋଇଯିବ ।’ ସେତେବେଳକୁ ବହୁର ଦାମ୍ ନିର୍ଦ୍ଦିଷ୍ଟ କରାଯାଇ ନ ଥିଲା । ବହୁ ଛପା ହେବା ପରେ ବହୁର ଦାମ୍ ନିର୍ଦ୍ଦିଷ୍ଟ ହେଲା ଅତେଜ ଟଙ୍କା (ଟ°-୫°) । ଆମେ ତାଙ୍କୁ ଅଦଶିଷ୍ଟ ବାଇଶି ଟଙ୍କା ପଶୁଣ ପଇସା

ଫେରାଇ ନେବା ପାଇଁ କମ୍ପା ସେହି ମୁଲର କେତେ ଖଣ୍ଡ ବହି ନେବା ପାଇଁ କହିବାରୁ ସେ ମନା କଲେ । ଏହାପରେ ଆଉ ଅନ୍ୟ କେତେକ ଅଜ୍ଞାତ ବ୍ୟକ୍ତିଙ୍କ ଠାରୁ ମନଅର୍ଡ଼ର ଯୋଗେ ସାହାଯ୍ୟ ମିଳିଲା । ଶେଷରେ ମୋଟ ଆବଶ୍ୟକତାଠାରୁ ଟ ୨୦ ଙ୍କା ନଅଶୁ ପଡ଼ିବାରୁ ତାହା ବନମାଳୀ-ଭାଇ ପୁରୀର ଜଗନ୍ନାଥ ମିଶ୍ରଙ୍କ ଠାରୁ ହ୍ୟାଣ୍ଡ୍ ନୋଟ୍ ଲେଖି ଧାର୍ ଆଣି, ଯୋଗାଇ ଥିଲେ ।

ଏହିପରି ଭାବରେ ମାଳାଚଳ ସାରସ୍ୱତ ସଂଘର ପ୍ରଥମ ଅର୍ଦ୍ଧ୍ୟ ତାଙ୍କର କରୁଣା ବଳରେ ଲୋକଲୋଚନକୁ ଆସି ତାଙ୍କର ସେବାରେ ଲାଗି ପାରିଲା । ଏହାର ପ୍ରକାଶ ପରେ ଉତ୍କଳର ବିଭିନ୍ନ ଅଞ୍ଚଳରେ ବହୁବ୍ୟକ୍ତି ଶ୍ରୀ ଶ୍ରୀ ଠାକୁରଙ୍କ ଭବଧାରା ଜାଣି ତାଙ୍କର ଆଶ୍ରିତ ହେବାର ସୁଯୋଗ ଲାଭ କରିଛନ୍ତି । ବର୍ତ୍ତମାନ ସୁଦ୍ଧା ଏହାର ବହୁଳ ଲୋକପ୍ରିୟତା ଏହି ସୁସ୍ୱଚ୍ଚିତ ବାରମ୍ବାର ପୁନଃମୁଦ୍ରିଣ ପାଇ ପ୍ରେରଣା ଦେଇ ଅସୁଛି ଓ ଏହାର ଭ୍ରାତୃଭାବ-କରଣ ପାଇଁ ଦାବା ହୋଇ ଆସୁଛି ।

ପରଶେଷରେ ଶ୍ରୀ ଶ୍ରୀ ଠାକୁରଙ୍କ ଶ୍ରୀ ଚରଣରେ ଏତକ ନିବେଦନ ଯେ, ତାଙ୍କର ପୁତ୍ର ଜୀବନଗାଥା ଉତ୍କଳର ଉକ୍ତ ସମାଜକୁ ତାଙ୍କର ଆଦର୍ଶ ଓ ଭବଧାରା ପଥରେ ଅଗ୍ରସର କରାଇ ନେଉ ।

ସ୍ତୁତି ସମୟ ମଧ୍ୟରେ ଭୁବନେଶ୍ୱରସ୍ଥ ରେନ୍ଦ୍ରବୋ ଅପ୍-ସେଟ୍ ପ୍ରାଇ-ଭେଟ୍ ଲିମିଟେଡ଼ ପ୍ରେସ୍ ଏହି ଜୀବନୀ ଗ୍ରନ୍ଥଟିକୁ ପୁନଃମୁଦ୍ରିଣ କରିଥିବାରୁ ଉକ୍ତ ପ୍ରେସର ସମସ୍ତ କର୍ମଚାରୀଗଣ ଯେପରି ପବନ ଜୀବନ ଗଠନ କରିପାରିବେ ଏଥି ନିମିତ୍ତ ଶ୍ରୀ ଶ୍ରୀ ଠାକୁର ମହାରାଜଙ୍କ ଶ୍ରୀଚରଣରେ ପ୍ରାର୍ଥନା ଜଣାଇଛୁ ।

ଅତି ଅଳ୍ପ ସମୟ ମଧ୍ୟରେ ଏହାର ପୁନଃମୁଦ୍ରିଣ କରାଯାଇ ଥିବାରୁ ଏଥିରେ ଭ୍ରମ ପ୍ରମାଦ ରହିବା ଅବଶ୍ୟମ୍ଭାଗ । ପାଠକମାନେ ଦୋଷାଂଶ ମାରଦ୍ୱାର କରି ସଂକାରରେ ବ୍ରତୀ ହେଲେ ଶ୍ରୀମ ସାର୍ଥକ ଜ୍ଞାନ କରିବୁ ।

ଶ୍ରୀଶ୍ରୀ ଜଗନ୍ନାଥ ସ୍ମୃତି ମନ୍ଦିର }
 (କେନ୍ଦ୍ର, ଆସନ ମନ୍ଦିର) }
 ଧର୍ମଦ୍ୱାର, ପୁରୀ }
 ଲା ୧୭ । ୮ । ୧୯୮୯ }
 ସ୍ତୁତିପାତ୍ର ପୁସ୍ତକାଳୟ }

ଶ୍ରୀ ଶ୍ରୀ ଠାକୁର ଚରଣାଶ୍ରିତ
 ଶ୍ରୀ ଚୈତନ୍ୟ ଚରଣ ଦାସ
 ସଭାପତି ଓ ପରିଚାଳକ
 ନୀଳାଚଳ ସାରସ୍ୱତ ସଂଘ, ପୁରୀ

କିମ୍ବଦନ୍ତୀ

ଶ୍ରୀ ଶ୍ରୀ ଠାକୁର ନିଗମାନନ୍ଦ (ଜୀବନୀ)

ସପ୍ତମ ସଂସ୍କରଣର ମୁଖବନ୍ଦ

ପରମାତ୍ମା ଗୁରୁଦେବଙ୍କ ଅପାର କରୁଣା ବଳରୁ ‘ଶ୍ରୀ ଶ୍ରୀ ଠାକୁର ନିଗମାନନ୍ଦ’ ପୁସ୍ତକର ସପ୍ତମସଂସ୍କରଣ ପାଠକମାନଙ୍କର ଆଗ୍ରହାଦିଶୟ୍ୟ ଅବଗତ ହୋଇ ଆମେ ପୁନର୍ମୁଦ୍ରିଣ ପାଇଁ ବାଧ୍ୟ ହେଲୁ । ପାଠକମାନେ ଅବଗତ ଅଛନ୍ତି ଯେ ଭାରତୀୟ ଆର୍ଯ୍ୟ ସଭ୍ୟତାରେ ଗୁରୁକରଣର ଧାରା ସୃଷ୍ଟିର ପ୍ରାକ୍‌କାଳରୁ ହିଁ ଚଳିଆସୁଅଛି । ସାଧକମାନଙ୍କୁ ଆଧ୍ୟାତ୍ମିକ ରାଜ୍ୟର ବନ୍ଧୁର ପଥଗୁଡ଼ିକ ଅତିକ୍ରମ କରିବାରେ ଗୁରୁ ହେଉଛନ୍ତି ଏକମାତ୍ର ସହାୟ । ପୁଣି ଯେ କୌଣସି ଗୁରୁ ଏ କାର୍ଯ୍ୟ କରିବାକୁ ସମର୍ଥ ନୁହଁନ୍ତି । କେବଳ ନିର୍ବିକଳ ସମାଧିଗୁଣ୍ଡିତ ସଦ୍‌ଗୁରୁମାନେ ହିଁ ଶିଷ୍ୟ ଭକ୍ତମାନଙ୍କର ଉକ୍ତ ଆଧ୍ୟାତ୍ମିକ ଦାୟିତ୍ୱ ବହନ କରିଥାନ୍ତି ।

ସଦ୍‌ଗୁରୁ ଶ୍ରୀ ଶ୍ରୀ ନିଗମାନନ୍ଦ ପରମହଂସ ଦେବଙ୍କ ଜୀବନ ବହୁ ଅଲୌକିକ ଓ ରୋମାଞ୍ଚକର ଘଟଣାବଳୀରେ ପରିପୁର୍ଣ୍ଣ । ତାଙ୍କର ସାଂସାରିକ ଜୀବନ ତଥା ଆଧ୍ୟାତ୍ମିକଜୀବନ ଉଭୟ ଆଦର୍ଶରଭିତ୍ତିତୁମ୍ଭିପରେଚରନାକୁ ଜ୍ଞାନ । ନୀଳାଚଳ ସାରସ୍ୱତ ସଂଘର ପ୍ରତିଷ୍ଠାତା ତଥା ପ୍ରାଣପୁରୁଷ ସଦ୍‌ଗୁରୁ ନିଗମାନନ୍ଦ ପରମହଂସ ଦେବଙ୍କ ପୂଜନୀୟ ପାଠକର ଆଦାଲତ୍ୱଭବନିତା ସେମାନଙ୍କ ଆଧୁନିକ ଜୀବନକୁ ଭାରତୀୟତାର ରସାଣରେ ରସାଣିତ କରି ଆଦର୍ଶ ଗୃହସ୍ଥ ଜୀବନଯାପନ କରିବା ପଥରେ ସହାୟତା ଲାଭ କରିବାକୁ ସକ୍ଷମ ହୋଇଛନ୍ତି । ଶ୍ରୀମଦ୍ ଶଙ୍କରାଚାର୍ଯ୍ୟ ଥିଲେ ଜ୍ଞାନର ଓ ଶ୍ରୀମନ୍ ମହାପ୍ରଭୁ ଗୌରାଙ୍ଗଦେବ ଥିଲେ ପ୍ରେମର ଅବତାର । ଶଙ୍କର ଓ ଗୌରାଙ୍ଗଙ୍କର ମିଳିତ ତନୁ ବା ଜ୍ଞାନ-ପ୍ରେମର ମୂର୍ତ୍ତି ବ୍ରହ୍ମ ସଦ୍‌ଗୁରୁ ନିଗମାନନ୍ଦ ଥିଲେ ଆଧ୍ୟାତ୍ମିକ ଗଗନରେ ଏକ ଗାୟିମାନ ସୂର୍ଯ୍ୟ ସଦୃଶ । ସେ ଥିଲେ ଏକାଧାରରେ ଯୋଗୀ, ଜ୍ଞାନୀ, ତାତ୍ତ୍ୱିକ ଓ ପ୍ରେମିକ—ସମସ୍ତଙ୍କର ଗୁରୁ । ଯେ କୌଣସି ଆଧ୍ୟାତ୍ମିକ ପଥର ପଥକ, ଏପରି କି ମୁସଲମାନ, ଖ୍ରୀଷ୍ଟିଆନ, ବୌଦ୍ଧ, ଜୈନ, ଶିଖ୍ ଓ ସୁଫୀ ସମ୍ପ୍ରଦାୟର ସାଧକମାନଙ୍କୁ ସେମାନଙ୍କର ଉଦ୍ଦିଷ୍ଟ ପଥରେ ପରିଚାଳିତ କରି ଲକ୍ଷ୍ୟ ସ୍ଥଳରେ ପହଞ୍ଚାଇ ଦେବାରେ ସେ ହେଉଛନ୍ତି ଏକମାତ୍ର ପଥ ପ୍ରଦର୍ଶକ ସଦ୍‌ଗୁରୁ । ତାଙ୍କ ପ୍ରସ୍ତୁତ ଅସାମ୍ପ୍ରଦାୟିକ ଧର୍ମ ବା ଗୁରୁବାଦ ସମସ୍ତ ପ୍ରକାର ସାଧକଙ୍କ ନିକଟରେ ସମଭାବରେ ଆବୃତ । ଅନ୍ୟ

ଧର୍ମ-ସମ୍ପଦାୟକୁ ଦୃଷ୍ଟା କରିବା ପରିବର୍ତ୍ତେ ସମସ୍ତଙ୍କୁ ଉପଯୁକ୍ତ ସମ୍ମାନ ପ୍ରଦର୍ଶନ କରି ନିଜ ଭାବରେ ଦୃଢ଼ ରହି ସାଧନପଥରେ ଅଗ୍ରସରହେଲେ ଅତିରେ ସତ୍ୟଲଭ କରି ହେବ ବୋଲି ସେ ଦୃଢ଼ କଣ୍ଠରେ ଘୋଷଣା କରିଛନ୍ତି । ଆର୍ଯ୍ୟରୂପିମାନଙ୍କ ଦ୍ଵାରା ଆବିଷ୍କୃତ ଯୋଗ, ଜ୍ଞାନ, ତନ୍ତ୍ର ଓ ପ୍ରେମ ଏହି ଚାରିଗୋଟି ଭାବର ସେ ଥିଲେ ସମନ୍ୱୟୀ ମୂର୍ତ୍ତି ।

ଆଗ୍ରସ୍ତ୍ର ପାଠକମାନଙ୍କ ସୁବିଧା ନିମନ୍ତେ ଏଥିରେ ବର୍ଣ୍ଣାନୁକ୍ରମିକ ବିଷୟ ସୂଚୀ ସଂଯୋଗ କରାଯାଇ ଏହାକୁ ଅଧିକ ଉପାଦେୟ କରାଯାଇପାରିଛି । ଏହି ସମ୍ବରଣରେ ଏତଦ୍ଭିନ୍ନ ଶ୍ରୀ ଶ୍ରୀ ଠାକୁର ମହାରାଜଙ୍କ ନଅଗୋଟି ରଞ୍ଜନ ସୁଦୃଶ୍ୟ ବିଗ୍ରହସହ ତାଙ୍କର ତାହିକଗୁରୁ ଦାମାକ୍ଷେପା, ତତ୍କାଳୀନ ସାରସ୍ଵତ ମଠର ଏକ ଦୃଶ୍ୟ ଏବଂ ମା'ସୋଗମାୟା ଦେବୀଙ୍କ ସୁଦୃଶ୍ୟବିଗ୍ରହ ଯଥା ସ୍ଥାନରେ ସନ୍ନିବେଶିତ କରାଯାଇ ଏହାକୁ ଆକର୍ଷଣୀୟ ଓ ଉପଯୋଗୀ ମଧ୍ୟ କରାଯାଇଛି । ବର୍ତ୍ତମାନ ପରିସ୍ଥିତିରେ କାଗଜ ଏବଂ ମୁଦ୍ରିତ ବ୍ୟୟ ଅତ୍ୟଧିକ ବୃଦ୍ଧିଯୋଗୁଁ ଏହାର ପ୍ରକୃତ ମୂଲ୍ୟ ଯଥେଷ୍ଟ ଅଧିକହେବାର କଥା; କିନ୍ତୁ ଶ୍ରୀଶ୍ରୀ ଠାକୁରଙ୍କ ଅମୂଲ୍ୟ ଜୀବନଗାଥାକୁ ତାଙ୍କ ଭାବଧାରାରେ ଆଗ୍ରସ୍ତ୍ର ଭକ୍ତମାନଙ୍କ ନିକଟରେ ପହଞ୍ଚାଇବା ସଂଘର ଲକ୍ଷ୍ୟ ହୋଇଥିବାରୁ ଏହାର ମୂଲ୍ୟ ମାତ୍ର ତିରିଶ ଟଙ୍କା ରଖାଯାଇଛି ।

ପରିଶେଷରେ ମଗଲଧର୍ମୀ ସଦ୍ଭାବୁ ପାଠକଗଣ ଦୋଷାଂଶ ପରିତ୍ୟାଗ କରି ସ୍ଵଧର୍ମ ପ୍ରତିପାଳନରେ ବ୍ରତୀ ହେଲେ ଶ୍ରୀମ ସାର୍ଥକ ମନେ କରିବୁଁ । ଏହି ପ୍ରକାଶନ କାର୍ଯ୍ୟରେ ଯେଉଁ କର୍ମୀଭକ୍ତମାନେ ସାହାଯ୍ୟ କରିଛନ୍ତି, ସେମାନଙ୍କର ତଥା ବନଦୁର୍ଗା ପ୍ରେସର କର୍ମୀବୃନ୍ଦଙ୍କ ଅକ୍ଳାନ୍ତ ପରିଶ୍ରମ ପାଇଁ ସେମାନଙ୍କର ସାଦୃଶ୍ୟ ତଥା ପାରସ୍ପରିକ ଉନ୍ମତ୍ତିକଲେ ଶ୍ରୀ ଶ୍ରୀ ଗୁରୁଦେବଙ୍କ ରତ୍ନଳ ଶ୍ରୀଚରଣ ତଳେ ପ୍ରାର୍ଥନା କରୁଅଛୁ ॥ ଭଞ୍ଜ ॥

ପୌଷ ପୂର୍ଣ୍ଣିମା

ଶ୍ରୀ ଶ୍ରୀ ଠାକୁର ଚରଣାଶ୍ରିତ

ଲା ୨୭୧୮୧୯୯୪

ଶ୍ରୀ ଶ୍ରୀ ନଗମାନନ୍ଦ ସୁଠୁ ମନ୍ଦିର
(କେନ୍ଦ୍ର ଆସନ ମନ୍ଦିର)

ସର୍ବଦ୍ଵାର, ପୁଣ

{ ସ୍ଵତ୍ଵପ୍ରିୟ ମହାନ୍ତି
ଉପସଭାପତି,
ମାଳାଚଳ ସାରସ୍ଵତ ସଂଘ, ପୁଣ



ପ୍ରଥମ ପରିଚ୍ଛେଦ

ବାଲ୍ୟଜୀବନ

“ଓଁ ବ୍ରହ୍ମାନନ୍ଦଂ ପରମସୁଖଂ କେବଳଂ ଜ୍ଞାନମୂର୍ତ୍ତିଂ
ଦ୍ରୁହାଞ୍ଜଳଂ ଗଗନସଦୃଶଂ ତତ୍ତ୍ୱମସ୍ୟାଦଲକ୍ଷ୍ୟଂ,
ଏକଂ ନିତ୍ୟଂ ବିମଳମବଳଂ ସର୍ବଥା ସାକ୍ଷୀଭୂତଂ
ଭାବାଞ୍ଜଳଂ ହି ଗୁଣରହିତଂ ସଦ୍‌ଗୁରୁଂ ତଂ ନମାମି ।”

ମହାପୁରୁଷ କିମ୍ବା ଅଲୋକ ସାମାନ୍ୟ ପ୍ରତିଭା ନେଇ ଯେଉଁମାନେ ଜନ୍ମଗ୍ରହଣ କରନ୍ତି, ସେମାନଙ୍କ ବିଷୟରେ କିଛି ଲେଖିବାକୁ ହେଲେ ସେମାନେ କିପରି ସମୟରେ ଜନ୍ମଗ୍ରହଣ କରିଥିଲେ ଏବଂ ସେମାନଙ୍କ ଆସିବା ପୂର୍ବରୁ ଦେଶର ଅବସ୍ଥା କିପରି ଥିଲା, ତାହା ପ୍ରଥମେ ଲକ୍ଷ୍ୟ କରିବା ଆବଶ୍ୟକ । ଯେତେବେଳେ ଦେଶରେ ପାଣ୍ଡାତ୍ୟ ଶିକ୍ଷା ପ୍ରଭବରୁ, ଧର୍ମ, ନୀତି ଏବଂ ସମାଜ ମଧ୍ୟରେ ବିପ୍ଳବ ଓ ଅନାଗୁର ଦେଖା ଯାଉଥିଲା, ଲୋକେ ସ୍ୱଧର୍ମ ପରିତ୍ୟାଗ କରି ଭୟାବହ ପରଧର୍ମ ଅଡ଼କୁ ସ୍ୱତଃ ଆକୃଷ୍ଟ ହୋଇ ପଡ଼ୁଥିଲେ, ଠିକ୍ ସେତିକିବେଳେ ସ୍ୱାମୀ ନିଗମାନନ୍ଦଙ୍କର ଆବିର୍ଭାବ ।

ଜନ୍ମସ୍ଥାନ

ନଦୀୟା ଜିଲ୍ଲା ଭାରତରେ ପ୍ରାୟ ସର୍ବସାଧାରଣଙ୍କ ନିକଟରେ ସୁପ୍ରଚ୍ଚିତ । ମହାପ୍ରଭୁ ଶ୍ରୀ ଚୈତନ୍ୟଦେବ ନଦୀୟାରେ ଆବିର୍ଭୂତ ହୋଇ

ଭଗବତ୍ତତ୍ତ୍ୱ ଓ ପ୍ରେମର ମାଧୁର୍ଯ୍ୟ ନଗତକୁ ଦେଖାଇ ଦେଇଛନ୍ତି । ଶ୍ରୀମାନ୍ ମହାପ୍ରଭୁଙ୍କ ସମୟରୁ ଓ ତତ୍ତ୍ୱ ପରବର୍ତ୍ତୀ କାଳରେ ଏହି ଜିଲ୍ଲାରେ ଯେ କେତେ ସାଧକ, ଭକ୍ତ ଓ ମହାପୁରୁଷଙ୍କର ଆବିର୍ଭାବ ଏବଂ ଉଲ୍ଲେଖ୍ୟ ଦର୍ଶିଛି, ତାହାର ସଂଖ୍ୟା ନାହିଁ । ସ୍ୱାମୀ ନଗମାନନ୍ଦଙ୍କ ଜନ୍ମସ୍ଥାନ ଏହି ନଦୀକୂଳ ଜିଲ୍ଲା ଅନ୍ତର୍ଗତ ମେହରପୁର ମହକୁମାରେ । ଉକ୍ତ ମହକୁମାକୁ ଭୈରବ ନଦୀ ଦୁଇ ଭାଗରେ ବିଭକ୍ତ କରୁଅଛି । କିଛି ଦିନ ପୁର୍ବରୁ ଏହି ନଦୀର ଉଭୟ ଡାରରେ ମାଲ ବ୍ୟବସାୟୀ ସାହେବମାନେ ବ୍ୟବସାୟ କରୁଥିଲେ । ଭୈରବର ପଶ୍ଚିମ ତଟରେ ଥିବା ମାଲକୋଠିର ଦକ୍ଷିଣରେ କୁତବପୁର ବୋଲି ଗୋଟିଏ ସୁଦ୍ର ମଲ୍ଲୀ ଅଛି । ଉକ୍ତ ଗ୍ରାମରେ ପ୍ରାୟ ସବୁ ଜାତିର ଲୋକ ବାସ କରନ୍ତି । ଏମାନଙ୍କ ମଧ୍ୟରେ କୁମ୍ଭୀର ଓ ଶଙ୍ଖା ବ୍ୟବସାୟୀଙ୍କ ସଂଖ୍ୟା ବେଶୀ । ଉକ୍ତ ଗ୍ରାମରେ ଲୋକେ ଅଧିକାଂଶ ଶଙ୍ଖା ବ୍ୟବସାୟୀ ଥିବାରୁ ସେମାନଙ୍କର ସାଂସାରିକ ଅଭାବ ଖୁବ୍ ଅଳ୍ପ ଥିଲା— ମିଠା ପୁଜା, ମନସା ପୁଜା ଓ ଦୋଳ-ଦୁର୍ଗୋତ୍ସବ ବ୍ୟତୀତ ଅନ୍ୟ କିଛି ଧର୍ମଜ୍ଞାନ ସେମାନଙ୍କ ଭିତରେ ନ ଥିଲା । ସର୍ବଦା ସେମାନଙ୍କ ଭିତରେ ଇର୍ଷା, ଦ୍ୱେଷ, ଦଳାଦଳ ଓ ଦ୍ରବ୍ୟ ଲାଗି ରହିଥାଏ । ଏହିପରି ପାରପାର୍ଶ୍ୱିକ ଅବସ୍ଥା ମଧ୍ୟରେ ଭୁବନମୋହନ ଭଟ୍ଟାଚାର୍ଯ୍ୟ ନାମକ ଜଣେ ନିଷ୍ଠାପର ବ୍ରାହ୍ମଣ ସେଠାରେ ବାସ କରୁଥିଲେ ।

ପିତୃ ପରିଚୟ

ଭୁବନମୋହନ ଭଟ୍ଟାଚାର୍ଯ୍ୟ ଖ୍ୟାତି ଓ ବଶମର୍ଯ୍ୟାଦାରେ ଦେଶରେ ପୁମୁଗିଚିତ ଥିଲେ । ତାଙ୍କର ପଣ୍ଡେପକାର, ବିନୟ ଓ ନମ୍ରତାରେ ମୁଗ୍ଧ ହୋଇ ଗ୍ରାମର ସମସ୍ତଲୋକ ତାଙ୍କୁ ଶ୍ରଦ୍ଧାଭକ୍ତି କରୁଥିଲେ । ଭଟ୍ଟାଚାର୍ଯ୍ୟ ମାହାଶୟଙ୍କର ଦେବତା-ବ୍ରାହ୍ମଣମାନଙ୍କ ପ୍ରତି ବିଶେଷ ଶ୍ରଦ୍ଧା ଓ ଭକ୍ତି ଥିଲା । ଏ ନଜେ ମଧ୍ୟ ବିଶ୍ୱବିଶ୍ରୁତ ମହାଯୋଗୀ ଭୃଗୁରାଜ ସ୍ୱାମୀଙ୍କର ଶିଷ୍ୟ ଥିଲେ ।

ମାତୃ ପରିଚୟ

ଭଟ୍ଟାଚାର୍ଯ୍ୟ ମହାଶୟ କୁଳବଧୂର ନିକଟବର୍ତ୍ତୀ ରାଧାକାନ୍ତପୁରନିବାସୀ ହେଲେକିନାଥ ଚନ୍ଦ୍ରବର୍ତ୍ତୀ ନାମକ ଜଣେ ସଙ୍ଗଠିତମାନଙ୍କ ବ୍ୟକ୍ତିଙ୍କ କନ୍ୟା ମାଣିକ୍ୟସୁନ୍ଦରୀ ଦେବୀଙ୍କୁ ବିବାହ କରିଥିଲେ ।

ମାଣିକ୍ୟସୁନ୍ଦରୀ ଦେବୀ ସ୍ୱର୍ଗୀଗୃହକୁ ଆସି ଶାଶୁଙ୍କ ଅଭାବରୁ ଅଳ୍ପ ବୟସରେ ଚତୁର୍ଦ୍ଦଶୀପଦ ପାଠକଲେ ଏବଂ ତାଙ୍କ ପରୋପକାର ଓ ଗାମ୍ଭୀର୍ଯ୍ୟରେ ମୁଗ୍ଧ ହୋଇ ସମସ୍ତେ ତାଙ୍କୁ ବିଶେଷ ଭକ୍ତି କରୁଥିଲେ । ଶାନ୍ତଦୁର୍ଗା ଲୋକେ ତାଙ୍କ ଉଦାରତାର ପରିଚୟ ପାଇ ପ୍ରତିଦିନ ଦୁଇ ପ୍ରହର ସମୟରେ ଉପସ୍ଥିତ ହେଉଥିଲେ ଓ କୃପ୍ତ ସହକାରେ ଭୋଜନ କରି ଫେରି ଯାଉଥିଲେ । ଏପରି ମଧ୍ୟ ହୋଇଛି, ଦେବୀ ଦୈନନ୍ଦିନ କାର୍ଯ୍ୟ ଶେଷ କରି ଅତିଥିମାନଙ୍କ ସତ୍ତ୍ୱକାର ପରେ ନିଜେ ଭୋଜନରେ ବସିବା-ମାତ୍ରେ ଯଦି କେହି ଅସି ପହଞ୍ଚି ମା' ବୋଲି ଅନ୍ଧ ଭ୍ରମା କରିଛି, ଦେବୀ ତତ୍ତ୍ୱକ୍ଷଣାତ୍ ସେଠାରୁ ଉଠି ନିଜର ଅନୁବ୍ୟଞ୍ଜନ ତାକୁ ଦାନ କରି ଆନନ୍ଦରେ ଉପବାସରେ ଦିନ କଟାଇଛନ୍ତି ।

ମାଣିକ୍ୟସୁନ୍ଦରୀ ଦେବୀଙ୍କ ବିବାହ ପରେ ଯାତ ଆଠ ବର୍ଷ କଟିଗଲା, ତଥାପି ସନ୍ତାନ ନ ହେବାରୁ ତାଙ୍କ ମନରେ ଗୋଟିଏ ଦାରୁଣ ନୈରାଶ୍ୟ ଜାତ ହେଲା । ‘ଅନ୍ଧପୂର୍ଣ୍ଣା ସଦୃଶୀ ମହାସୁଧୀ ଦେବୀଙ୍କର ପୁତ୍ରସନ୍ତାନ ହେଲା ନାହିଁ’ ବୋଲି କେହି ଆଶ୍ଚେଷ କରି କହିଲେ, ଉତ୍ତରରେ ଦେବୀ କହିଲେ, ‘ନିଜ ପେଟରେ ନ ଧରିଲେ କିଏ ମାଆ ହୋଇପାରିବ ନାହିଁ ?’ ଏହା ମୁହଁରେ କହିଲେ ମଧ୍ୟ ସେ ଅନ୍ତର ମଧ୍ୟରେ ପୁତ୍ରର ଅଭାବ ଅନୁଭବ କରି ପୁତ୍ର କାମନାରେ ଦେବତାଙ୍କ ନିକଟରେ ପ୍ରାର୍ଥନା କରୁଥିଲେ ।

କର୍ତ୍ତାପାତ୍ରଣ

ଅବଶେଷରେ ବୟୋଜେଷ୍ଟମାନଙ୍କର ଉପଦେଶାନୁସାରେ ମାଣିକ୍ୟ-ସୁନ୍ଦରୀ କାର୍ତ୍ତିକେୟଙ୍କର ନିତ୍ୟ ପୂଜା କରିବାକୁ ଆରମ୍ଭ କଲେ । ନ୍ୟୁନାଧିକ ଦୁଇ ବର୍ଷ କାଳ ବ୍ରତ ନିୟମ ପାଳନ କଲା ପରେ ମାଣିକ୍ୟସୁନ୍ଦରୀ ଦେବୀଙ୍କର ସନ୍ତାନ-ସମ୍ଭାବନା ପ୍ରକାଶ ପାଇଲା । ଏହା ଜାଣିପାରି କୁଳବଧୂର

ଓ ରାଧାକାନ୍ତପୁରରେ ଆନନ୍ଦର ହେଉ ଖେଳିଗଲା । ଗର୍ଭଧାରଣ ପରଠାରୁ ତାଙ୍କର ଆକୃତି ପ୍ରକୃତି ପରିବର୍ତ୍ତିତ ହୋଇ ଏକପ୍ରକାର ଅପୂର୍ବ ସ୍ୱର୍ଣ୍ଣାୟୁ ସୁସମାଧାରଣ କଲା । ଗର୍ଭସ୍ଥ ସନ୍ତାନ ବଡ଼ ହେବା ସଙ୍ଗେ ସଙ୍ଗେ ନାନାଦିଧା ଦିବ୍ୟ ଅନୁଭୂତି, ଦିବ୍ୟ ସ୍ୱପ୍ନ, ଦିବ୍ୟ ଦର୍ଶନ ପ୍ରଭୃତି ତାଙ୍କର ଦୈନନ୍ଦିନ ଘଟଣା ହୋଇଉଠିଲା । ମଧ୍ୟେ ମଧ୍ୟେ ଅନାଦୀତପୂର୍ବ ସୌରଭରେ ଗୁହ୍ୟ ଆମୋଦିତ ହେବାକୁ ଲାଗିଲା । ସମୟ ସମୟରେ ସେ ଦେବ-ଦେବୀଙ୍କର ବଦନାଗାଧି ଓ ଆରତିର ଦଣ୍ଡାସ୍ତନ ଶୁଣିପାରୁଥାନ୍ତି । ଏହିପରି ଅତ୍ୟୁଚ୍ଚ ଘଟଣାରେ ସେ ନିଜେ ମଧ୍ୟ ଦିନେ ଦିନେ ଭବସ୍ତୁତିତା ହୋଇପଡ଼ନ୍ତି ।

ଜନ୍ମ ଓ ଜାତକର୍ମ

ଏହିପରି ଦଶ ମାସ ଅଗତ ହେଲା । ସେ ତାଙ୍କର ପିତାଳୟ ରାଧାକାନ୍ତପୁରରେ ଅବସ୍ଥାନ କରୁଥାନ୍ତି । ୧୬୮୭ ସାଲର ଶ୍ରାବଣ ମାସ ଝୁଲଣ ପୂର୍ଣ୍ଣିମା ଦିନ ରାତି ଦୁଇଘଣ୍ଟା ସମୟରେ ମାଣିକ୍ୟସୁନ୍ଦରୀ ଦେବୀଙ୍କର ଗୋଟିଏ ପୁଅ ସନ୍ତାନ ଜାତ ହେଲା । ଦମ୍ପତିଙ୍କର ଆନନ୍ଦର ସୀମା ରହିଲା ନାହିଁ । କୌଳିକ ପ୍ରଥାନୁଯାୟୀ ସୂର୍ଯ୍ୟାଦି ଦେବତାମାନଙ୍କର ଅର୍ଚ୍ଚନା ଜଗନ୍ନାଥ ବାଳକର ନାମକରଣ କରାଗଲା । ଭୁବନମୋହନ ତାଙ୍କର ଗୁରୁ ଶ୍ଯାମ୍ଭୁରାଜ ସ୍ୱାମୀଙ୍କ ଆଦେଶାନୁସାରେ ବାଳକର ନାମ ନଳିନୀକାନ୍ତ ରଖିଲେ । ଗଣତ ଶିଶୁର 'ସିଂହ ରାଣି' ଓ ଏକାଦଶରେ ବୃହସ୍ପତିଙ୍କର ସଞ୍ଚାର ଦେଖି ନବପ୍ରସୂତ ଶିଶୁଟିର ଭବିଷ୍ୟତ ଆଶ୍ୱସ ଭକ୍ତାଗୁର୍ଯ୍ୟଙ୍କୁ ଜଣାଇଦେଲେ । ଇକାଗୁର୍ଯ୍ୟ ମହାଶୟ ଆନନ୍ଦରେ ମହାମାୟାଙ୍କ ଚରଣତଳେ ପ୍ରଣାମ କରି ପୁଅର ମଙ୍ଗଳକାମନା କଲେ ।

ଗ୍ରହଚକ୍ର

ମେଷ—ଶନି, ମିଥୁନ—କେତୁ (୧୦ ୧୭ା୫୯ା୫୨), କର୍କଟ—ବୁଧ, ମିଠୁନ—ରବି, ମଙ୍ଗଳ ଓ ଶୁକ୍ର, ଧନୁ—ରାହୁ, କୁମ୍ଭ—ଚନ୍ଦ୍ର, ମୀନ—ବୃହସ୍ପତି ।

ବାଲ୍ୟ ଚରଣତା

କୁତବସୁରର ପୂର୍ବକଥା ପାରିପାଶ୍ଵିକ ଅବସ୍ଥା ଭିତରେ ଶିଶୁ ନଳିନୀକାନ୍ତ ହମେ ବଡ଼ ହେବା ସଙ୍ଗେ ସଙ୍ଗେ ତାଙ୍କର ଦୌରାତ୍ମ୍ୟ ବୃଦ୍ଧି ପାଇବାକୁ ଲାଗିଲା । ପ୍ରତିବେଶୀମାନେ ନଳିନୀକାନ୍ତଙ୍କ ଦୌରାତ୍ମ୍ୟ ଅସହ୍ୟ ବୋଧ କଲେ । ସମୟ ସମୟରେ ସେମାନେ ତାଙ୍କ ଅତ୍ୟାଚାରରେ ଉତ୍ତ୍ୟକ୍ତ ହୋଇ ତାଙ୍କୁ ଶାସ୍ତି ଦେବାପାଇଁ ସଙ୍ଗଳା କରନ୍ତି; ମାତ୍ର ପରମୁହୂର୍ତ୍ତରେ ତାଙ୍କର ପ୍ରସ୍ଫୁଟିତ ପଦୁସଦୃଶ ମୁଖକୁ ଚାହିଁବାମାତ୍ରେ ସମସ୍ତ ଭୁଲିଯାଆନ୍ତି ଓ ତାହାଙ୍କ ଅତ୍ୟାଚାର ବିଷୟ ପିତାମାତାଙ୍କୁ ଆଉ ଜଣାନ୍ତି ନାହିଁ । କୁଞ୍ଚିତକେଶ ମଧ୍ୟରେ ସୁନ୍ଦର ମୁଖକୁ ଚାହିଁଲେ, ଅତ୍ୟନ୍ତ ନିକୁଟ ବ୍ୟକ୍ତି ମଧ୍ୟ ନ ହସି ରହିପାରେ ନାହିଁ । ଏହି ସବୁ ଦୌରାତ୍ମ୍ୟ ଦୂର କରିବାପାଇଁ ଭୁବନମୋହନ ପୁତ୍ରର ଶିକ୍ଷା ଆଡ଼କୁ ମନ ବଳାଇଲେ । ତାପରେ ନଳିନୀକାନ୍ତ ନିମ୍ନ ପ୍ରାଥମିକ ବିଦ୍ୟାଳୟରେ ଅଧ୍ୟୟନ କଲେ ।

ଶିକ୍ଷା

ନଳିନୀକାନ୍ତଙ୍କର ଯେଉଁ ଶକ୍ତି ଚାହୁଁଲେ ଭିତରେ ପ୍ରକାଶ ପାଉଥିଲା, ତାହା ବର୍ତ୍ତମାନ ବିଦ୍ୟାଭ୍ୟାସରେ ନିୟୋଜିତ ହେବାରୁ ଅଲଭ୍ୟ ଭିତରେ ନିମ୍ନ ପ୍ରାଥମିକ ଶ୍ରେଣୀର ସମସ୍ତ ପାଠ୍ୟ ଆୟତ୍ତ କରିବାରେ ସେ ସମର୍ଥ ହେଲେ ।

ଦିବ୍ୟ ଦର୍ଶନ

ଦିନେ ସନ୍ଧ୍ୟା ସମୟରେ ତାଙ୍କର ଖୁଞ୍ଚି ତାଙ୍କ ହାତରେ ସନ୍ଧ୍ୟାବନ୍ଧ ଦେଇ ନିକଟବର୍ତ୍ତୀ ଚଣ୍ଡୀମଣ୍ଡପକୁ ପଠାଇଦେଲେ । ପ୍ରଦୀପ ହସ୍ତରେ ବାଳକ ମଣ୍ଡପର ସମୀପବର୍ତ୍ତୀ ହେବା ମାତ୍ରେ ମଣ୍ଡପ ଭିତରେ ଅକସ୍ମାତ୍ ନିଆଁ ଦସ୍ କରି ଜଳି ଉଠିଲା ଓ ସେହି ନିଆଁ ମଣ୍ଡଳାକୁଡ଼ି ଧାରଣ କରି ତାହା ମଧ୍ୟରେ ଦଶଭୁଜା ମୂର୍ତ୍ତି ପ୍ରକାଶିତ ହେଲେ । ବାଳକ ନଳିନୀକାନ୍ତ ପ୍ରଦୀପ ପକାଇ ଦେଇ ମା'ଙ୍କ ନିକଟକୁ ପଲାଇଗଲେ ଓ ସମସ୍ତ ଦଟଣା ବର୍ଣ୍ଣନା କରି ଅଭିବାକୁ ଲାଗିଲେ । ମା' ତାଙ୍କୁ ଆଶ୍ଵସ୍ତ କରି କହିଲେ, “ଭୟ କ’ଣ ଦାପ,

ମୁଁ ଯେପରି ତୋର ମା', ଦଶଭୁଜା ସେହୁପରି ଜଗତର ମା' । ମୋତେ ଦେଖି ତୁ କ'ଣ ଭୟ କରୁ ? ମା' ତୋତେ ଦେଖା ଦେଇଛନ୍ତି, ଏହା ତ ସୌଭାଗ୍ୟର ବିଷୟ ।” ସେତେବେଳେ ତାଙ୍କର ବୟସ ନଅ ବର୍ଷ ମାତ୍ର ।

ଏହି ଘଟଣାର କେତେଦିନ ପରେ ନଳିନୀକାନ୍ତ ଆଉ ଗୋଟିଏ ଅତ୍ୟୁତ ଦୃଶ୍ୟ ଦେଖିବାକୁ ପାଇଲେ । କୃଷ୍ଣପକ୍ଷର ଅନ୍ତକାର ରାତି—ନଳିନୀକାନ୍ତ ଗୃହ ମଧ୍ୟରେ ଶୟନ କରିଅଛନ୍ତି—ହଠାତ୍ ନିଦ୍ରାଭଙ୍ଗ ହେବାରୁ ଗୃହ ମଧ୍ୟରେ ପୂର୍ଣ୍ଣଚନ୍ଦ୍ର ପ୍ରକାଶିତ ହୋଇଥିବାର ଦେଖିପାରିଲେ । ଆଶ୍ଚର୍ଯ୍ୟର ବିଷୟ ଯେ, ସେ ବିସ୍ମୟାବିଷ୍ଣୁ ହୋଇ ଯେଉଁଆଡ଼କୁ ଚାହିଁଲେ ସବୁଆଡ଼େ ସେହି ଚନ୍ଦ୍ରକୁ ଦେଖିଲେ ।

ଶ୍ରୀ ଶ୍ରୀ ଠାକୁର କହିଛନ୍ତି ଯେ, ଶୈଶବାସ୍ଥାରୁ ହିଁ ତାଙ୍କର ଜନ୍ମାନ୍ତରାଣ ସୂକ୍ଷ୍ମ ଅଳ୍ପ ଅଳ୍ପ ମନରେ ଜାଗ୍ରତ ହେଉଥିଲା । ତରୁଣ ବୟସରେ ସେ, ‘ସୁଧାଂଶୁବାଳା’ ଓ ତରଣୀସେନ ବଧ’ ନାମକ ଯେଉଁ ଦୁଇଖଣ୍ଡ ଉପନ୍ୟାସ ଓ ନାଟକ ଲେଖିଥିଲେ, ସେଥିରେ ତାଙ୍କର ଏହି ଜନ୍ମାନ୍ତରାଣ ସୂକ୍ଷ୍ମର ଆଶ୍ରୟ ନିହତ । *

ବାଲ୍ୟକାଳରେ ତାଙ୍କର ବ୍ୟକ୍ତିବୋଧର ଅନୁଭୂତି ମଧ୍ୟ ଉଲ୍ଲେଖ ଯୋଗ୍ୟ । ବୈଦାନ୍ତିକ ଜ୍ଞାନ ବା ଯୋଗୀମାନେ ଜନ୍ମଜନ୍ମାନ୍ତର ତପସ୍ୟାରେ ଯେଉଁ ଅବସ୍ଥା ଆୟତ୍ତ କରିବାକୁ ସମର୍ଥ ହୁଅନ୍ତି ନାହିଁ, ବାଲ୍ୟକାଳରୁ ହିଁ ଶ୍ରୀ ଶ୍ରୀ ଠାକୁରଙ୍କଠାରେ ତାହା ସତ୍ୟସ୍ପୃହୀ ହୋଇଥିଲା ।

(ଜୀବନ-ପ୍ରସଙ୍ଗ, ୪୨୪, ପୃଷ୍ଠା)

ହୁଏତ ସେ କେଉଁଠି ରୁପ୍ ହୋଇ ବସି ରହିବା ବେଳେ ହଠାତ୍ ଦେଖିଛନ୍ତି ସମଗ୍ର ଜଗତ୍ ଜ୍ୟୋତିର୍ମୟ ହୋଇଯାଇଛି । ସ୍ଥୂଳଦେହ ପରିତ୍ୟାଗ କରି ଯେପରି ସେ ବିଦ୍ୟୁତ୍ ବେଗରେ ଅତି ଉର୍ଦ୍ଧ୍ୱକୁ ଏପରି କି ସୂର୍ଯ୍ୟମଣ୍ଡଳର ପରିପାରକୁ ଉଠିଯାଇଛନ୍ତି, ଯେଉଁ ସ୍ଥାନରୁ କି ଗ୍ରହ ତାର-

* ଶ୍ରୀ ଶ୍ରୀ ନିଗମାନନ୍ଦ ଜୀବନ-ପ୍ରସଙ୍ଗ, ୧ମ ଖଣ୍ଡ, ୪୧-୪୨ ପୃଷ୍ଠାରେ ବିଶଦ ବିବରଣୀ ଦ୍ରଷ୍ଟବ୍ୟ ।

କହୁ ସୂର୍ଯ୍ୟ-ସମନ୍ୱିତ ଭୂମଣ୍ଡଳ ସୁସ୍ପଷ୍ଟ ଭାବରେ ଦୃଷ୍ଟିଗୋଚର ହେଉଅଛି । ପୃଥିବୀ ଯେ ଗୋଲ ଏବଂ ସୂର୍ଯ୍ୟ ଯେ ଗୋଟିଏ ସ୍ଥାନରେ ସ୍ଥିର ଅଛି, ଏଇ ପୃଥିବୀରେ ବସି ଡାହା ଦୃଷ୍ଟିଗୋଚର ହୁଏ ନାହିଁ ।

ଶ୍ରୀ ଶ୍ରୀ ଠାକୁର କହୁଛନ୍ତି—“ସେହି ଅବସ୍ଥାରେ ସେ ପ୍ରତ୍ୟକ୍ଷ ଦେଖିଛନ୍ତି ସୂର୍ଯ୍ୟ ସ୍ଥିର, ନିଶ୍ଚଳ; ପୃଥିବୀ ଅବରାମ ଗତିରେ ଘୂରୁଅଛି ଓ ସୂର୍ଯ୍ୟକୁ ପ୍ରଦକ୍ଷିଣ କରୁଅଛି । ସେ ଏହି ଦୃଶ୍ୟ ଦେଖି ଅଜ୍ୟନ୍ତ ଆନନ୍ଦ ଲଭ କରୁଥିଲେ । କିନ୍ତୁ ଏହି ସାକ୍ଷୀଭାବ ତାଙ୍କର ଆତ୍ମଗ୍ରାଧୀନ ନଥିବାରୁ ସେ ଖୁବ୍ ଦୁଃଖ ଅନୁଭବ କରୁଥିଲେ । ସେହି ଅବସ୍ଥା ପରେ ତାହାର ପୁନରାବୃତ୍ତି ନିମିତ୍ତ ସେ ଯେତେ ଇଚ୍ଛା କରୁଛନ୍ତି, ତାହା ଆଉ ହୋଇନାହିଁ । ଦଶ ବାର ଦିନ ପରେ ପୁଣି ସେହି ଅବସ୍ଥା ଆପଣା ମନକୁ ଆସିଯାଇଥିଲା । ତାହା ଉପରେ ନଳିନୀକାନ୍ତଙ୍କର କିଛି ଆୟତ୍ତ ନଥିଲା ବୋଲି ସେହି ଅନୁଭୂତି ଲାଭପରେ ତାଙ୍କର ବିଶେଷ ମନୋବ୍ୟଥା ହେଉଥିଲା” ।

(କଥାମୂଳ ୧ମ—୭^o ପୃଷ୍ଠା)

ବାଲ୍ୟ ଚରିତ୍ର

ନଳିନୀକାନ୍ତ ଗ୍ରାମ୍ୟ ସ୍କୁଲରେ ବିଦ୍ୟାଭ୍ୟାସ କରିବା ସମୟରେ ତାଙ୍କର ଶାନ୍ତ ବୁଦ୍ଧି ଓ ପ୍ରତିଭାର ପରିଚୟ ମିଳିଥିଲା । ସେ ନିଜର ସମବୟସ୍କ ପିଲାମାନଙ୍କ ଉପରେ କର୍ତ୍ତୃତ୍ୱ କରନ୍ତି । ସମୟ ସମୟରେ ଏପରି କଥାମାନ କହନ୍ତି ଯେ, ବୃଦ୍ଧମାନେ ମଧ୍ୟ ନିରୁତ୍ତର ହୋଇଯାନ୍ତି ।

ଅଭୁତ ସ୍ୱପ୍ନ

ନଳିନୀକାନ୍ତ ପିଲାଦିନେ ପ୍ରାୟ ଅନେକ ଥର ଗୋଟିଏ ପ୍ରକାରର ସ୍ୱପ୍ନ ଦେଖୁଥିଲେ । ସ୍ୱପ୍ନରେ ସେ ଦେଖନ୍ତି ଯେ, ନିଜ ବଛଣାରେ ଘରେ ଶୋଇଛନ୍ତି, ଜଣେ ମହାପୁରୁଷ ତାଙ୍କୁ ଡାକୁଛନ୍ତି । ସେ କେବଳ ତାଙ୍କର ଶବ୍ଦ ଶୁଣି ପାରୁଛନ୍ତି; ମାତ୍ର ତାଙ୍କୁ ଦେଖିପାରୁ ନାହାନ୍ତି । ତାପରେ ଡାକ ଶୁଣି ବଛଣାରୁ ଉଠି ତାଙ୍କ ସାଙ୍ଗରେ ଯିବାକୁ ଆରମ୍ଭ କରନ୍ତି । ଯାଉ ଯାଉ

ଏପରି ଗୋଟିଏ ସ୍ଥାନରେ ପହଞ୍ଚନ୍ତି ଯେ, ସେଠାରେ ଆଲୋକ କି ଅନ୍ଧକାର କିଛି ନାହିଁ । ଚନ୍ଦ୍ରପକ୍ଷ ରାତ୍ରେ ମେଘ ଘୋଡ଼ାଇଥିଲେ ଯେପରି ଦିଶେ, ସେହିପରି ଦେଖା ଯାଉଥାଏ । କେବଳ ଦୂର ଯିବା ପରେ ଗୋଟିଏ ପୁଷ୍କରିଣୀ ଓ ପୁଷ୍କରିଣୀ ଭିତରେ ଗୋଟିଏ ପଦ୍ମ ଦେଖିବାକୁ ପାଆନ୍ତି । ଉକ୍ତ ମହାପୁରୁଷ ସେହି ବିକଶିତ ପଦ୍ମ ଭିତରେ ଠିଆ ହୋଇ ଫମଶଃ ଉର୍ଦ୍ଧ୍ୱକୁ ଉଠିଯାଉଥିବାର ଦେଖନ୍ତି ଓ ତାପରେ ଅନୁଭବ କରନ୍ତି ଯେ, ସେ ନିଜେ ମଧ୍ୟ ତାଙ୍କ ସହିତ ଗୋଟିଏ ସୂତାରେ ବନ୍ଧା ହୋଇଛନ୍ତି । ମହାପୁରୁଷଙ୍କର ଉର୍ଦ୍ଧ୍ୱଗତିସଙ୍ଗେ ସଙ୍ଗେ ନଳିନୀକାନ୍ତ ମଧ୍ୟ ଟାଣି ହୋଇ ଉର୍ଦ୍ଧ୍ୱକୁ ଉଠିଯାଉଥାନ୍ତି । ଏହିପରି ଅନେକ ଉଚ୍ଚକୁ ଉଠିଯିବା ପରେ ଉକ୍ତ ମହାପୁରୁଷ ଯୋଗସୂତାଟିକୁ ମଝିରୁ କାଟି ଦିଅନ୍ତି । ନଳିନୀକାନ୍ତ ଗୁଡ଼ିପରି ବୁଲିବୁଲି ଆସି ତଳେ ପଡ଼ିଯିବା ସମୟରେ ନିଦ୍ରା ଭଙ୍ଗି ଯାଏ ।

ଏହା ବ୍ୟତୀତ ଶ୍ରୀ ଶ୍ରୀ ଠାକୁର ମଧ୍ୟେ ମଧ୍ୟେ ଆଉ ଗୋଟିଏ ସ୍ୱପ୍ନ ଦେଖନ୍ତି । ସେହି ସ୍ୱପ୍ନରେ ଜାଗ୍ରତା କୁଣ୍ଡଳିନୀ ଶକ୍ତି ବ୍ରହ୍ମରହି, ଭେଦକରି ଯେପରି ତଦୁର୍ଦ୍ଧ୍ୱ ଭବଲୋକରେ ଉପନୀତା ହୋଇଛନ୍ତି, ତାଙ୍କର ଏହିପରି ମନେ ହୁଏ; କିନ୍ତୁ ନିପରି ଫେରିବେ, ସେକଥା ଭାବି ତାଙ୍କର ଭୟ ହେବା ମାତ୍ରେକେ ସ୍ୱପ୍ନଟି ଲାଙ୍ଗି ଯାଏ । ଏଠାରେ ଏତିକି ବିଶେଷତ୍ୱ ଲକ୍ଷ୍ୟ କରିବାର କଥା ଯେ, ଯେତେବେଳେ ସେ ଏହି ସ୍ୱପ୍ନ ଦେଖୁଥିଲେ, ସେତେବେଳେ କୁଣ୍ଡଳିନୀ କିମ୍ପା ନିନ୍ଦାଦି ସମ୍ବନ୍ଧରେ ତାଙ୍କର କୌଣସି ଧାରଣା ନଥିଲା । ପରେ ସାଧନା ସମୟରେ ତାଙ୍କୁ ଭୁଲିବା ପରେ ସେ ଏହି ସ୍ୱପ୍ନ ବୁଝିନ୍ତୁ ବ୍ୟକ୍ତ କରିଥିଲେ ।

(ଜୀବନ-ସମ୍ବନ୍ଧ, ୧ମ—୪୪ ପୃଷ୍ଠା)

ଧର୍ମ ସଂସ୍କାର

ନଳିନୀକାନ୍ତ ଗ୍ରାମ୍ୟ ସ୍କୁଲରେ ପଢ଼ା ଶେଷ କରି ମେହରପୁର ଉଚ୍ଚ ମାଧ୍ୟମିକ ବିଦ୍ୟାଳୟରେ ଅଧ୍ୟୟନ କରିବାକୁ ଲାଗିଲେ । ଉପନୟନ ପରେ ତାଙ୍କର ଧର୍ମପ୍ରବୃତ୍ତି ପ୍ରବଳ ହୋଇ ଉଠିଲା । ସେ ଶାନ୍ତିମତ ସନ୍ଧ୍ୟା, ଅହିଂସା ଓ ଦେବ-ଦେବୀଙ୍କର ସ୍ତବ କବଚ ପାଠ ଆରମ୍ଭ କରିଦେଲେ । ସେ ଗ୍ରାମାୟଣ ଓ

ଓ ମହାଭାରତ ପଢ଼ୁ ପଢ଼ୁ ଆକୁଳ ହୋଇପଡ଼ନ୍ତି । ସନ୍ତାନର ଏହି ସବୁ ଧର୍ମଭାବର ଲକ୍ଷଣ ଦେଖି ସ୍ନେହମୟୀ ମା' ଧର୍ମ ପୁସ୍ତକସବୁ ଗୋପନ କରି ଦିଅନ୍ତି ଓ ପୁସ୍ତକଆଭାବ ବଡ଼ ବ୍ୟାକୁଳ ହୋଇପଡ଼ନ୍ତି ।

ସହଜାତ ସଂସ୍କାର

ଦରିଆପୁରରେ ବିଦ୍ୟାଭ୍ୟାସ କରିବା ସମୟରେ ନଳିନୀକାନ୍ତଙ୍କ ଚରିତ୍ରରେ ଗୁରୁତର ପରିଚର୍ଚ୍ଚନ ହେବାକୁ ଲାଗିଲା । ଆଭିଜାତ୍ୟର ଅଭିମାନ, ଦୁର୍ଦ୍ଦୟର ସଙ୍ଗର୍ଷିକା ନଳିନୀକାନ୍ତଙ୍କ ମନରୁ ବ୍ୟସାଃ ଅନ୍ତର୍ହୃତ ହୋଇଗଲା । ଦିନେ ଜଣେ ବିଜାତୀୟ ପଥକ ଗ୍ରାମରେ ମରିଗଲା, କିନ୍ତୁ ତାକୁ ସଂସ୍କାର କରିବାକୁ କେହି ବାହାରିଲେ ନାହିଁ । ଏହା ଦେଖି ନଳିନୀକାନ୍ତ ନିଜେ ତାହା ସଂସ୍କୃତ କରିବା ପାଇଁ ଅଗ୍ରସର ହେବାରୁ ଅନ୍ୟାନ୍ୟ ଲୋକେ ଆସି ତାଙ୍କୁ ସାହାଯ୍ୟ କଲେ । ଯଦି ଗ୍ରାମବିବାଦ ହେଉ କେହି ବାସନ୍ଦ ହେଲା, ନଳିନୀକାନ୍ତ ସର୍ବାଗ୍ରେ ତା' ଘରେ ନିମନ୍ତ୍ରଣରେ ଭୋଜନ କରି ଆସିଲେ । ଗ୍ରାମର ବୃଦ୍ଧଗଣ କୌଣସି କାରଣରୁ ଦଳ ବାନ୍ଧିଲେ, ଦଳାଦଳିର କାରଣ ଯେପରି ଭାଙ୍ଗିଯିବ, ନଳିନୀକାନ୍ତ ତାହାର ଉପାୟ ଉଦ୍ଭାବନ କରି ଦଳ ଭାଙ୍ଗି ଦେଉଥିଲେ । ଯୁବକମାନଙ୍କ କୈତକ ଚରିତ୍ର-ହାନିକର କଲଙ୍କ କଥା କାନରେ ପଡ଼ିଲା ମାତ୍ରେ ସେ ସେମାନଙ୍କ ବିରୁଦ୍ଧରେବାହାରି ଯେପରି ଉପାୟରେ ସେମାନେ ଶାନ୍ତିପାଇବେ, ତାର ବିଧାନ କରୁଥିଲେ । ନଳିନୀକାନ୍ତଙ୍କ ଚରିତ୍ରରେ ଆଉ ଗୋଟିଏ ବିଶେଷ ଗୁଣ ଥିଲା ଯେ ସେ କେବେହେଲେ ଅନ୍ୟାୟ ସହ୍ୟ କରିପାରୁ ନଥିଲେ । ଅନ୍ୟାୟର ପ୍ରତିକାର ନ କରିବାଟା ଦୁର୍ବଳତାର ପରିଚୟ ବୋଲି ସେମାନେ ମନେ କରୁଥିଲେ । ଏହି ଅନ୍ୟାୟର ପ୍ରତିକାର କରିବାକୁ ଯାଇ ସେ ହିତାହିତଜ୍ଞାନଶୂନ୍ୟ ହୋଇ ଯାଉଥିଲେ ଓ ସମୟ ସମୟରେ ଏପରି କାର୍ଯ୍ୟ କରିପକାଉଥିଲେ ଯେ, ମେଥପାଇଁ ଆତ୍ମୀୟସ୍ଵଜନମାନଙ୍କୁ ବଡ଼ ଉଦ୍‌ବେଗ ଭୋଗ କରିବାକୁ ପଡ଼ୁଥିଲା ।

ଉପଭୋକ୍ତ ଘଟଣାବଳୀ ମଧ୍ୟରେ ଜନୈକ କୁଳବଧୂଙ୍କୁ ଶାସନ କରିବା ଘଟଣାଟି ବଡ଼ କୌତୂହଲପ୍ରଦ । ‘ଶ୍ରୀ ଶ୍ରୀ ନିଗମାନନ୍ଦ ଜୀବନପ୍ରସଙ୍ଗ ପ୍ରଥମ ଭାଗ’ରେ ଘଟଣାଟିର ବିଶଦ ବିବରଣୀ ବର୍ଣ୍ଣିତ ହୋଇଅଛି । ନଳିନୀକାନ୍ତଭୈରବ ନଦୀକୁ ସ୍ନାନ କରିବାକୁ ଯାଇଥିଲେ । ସ୍ନାନ କରି ଫେରିଆସିବା ସମୟରେ ଦେଖିଲେ ଯେ ତାଙ୍କ ଗୁହର ଅଦୂରବର୍ତ୍ତୀ ପାଳମାନଙ୍କ ସାହୁରେ ଗୋଲମାଲ ହେଉଛି । ସେଠାରେ ବହୁଲୋକ ଭିଡ଼ ଜମାଇଛନ୍ତି । ନଳିନୀକାନ୍ତ ଘଟଣାସ୍ଥଳରେ ଉପସ୍ଥିତ ହୋଇ ଦେଖିଲେ ଯେ ଉକ୍ତ ଗୁହର ବୋହୂଟିଏ ତାର ଶାଶୁଙ୍କୁ ଧରି ପ୍ରହାର କରୁଛି । ସମସ୍ତେ ଛୁଡ଼ାହୋଇ କେବଳ କୌତୁକ ଦେଖୁଛନ୍ତି । କେହି କିଛି ପ୍ରତିକାର କରୁନାହାନ୍ତି । ବୃଦ୍ଧାଙ୍କର ଅବସ୍ଥା ଦର୍ଶନ କରି ନଳିନୀକାନ୍ତଙ୍କର ଆଉ ହତାହତ ଜ୍ଞାନ ରହିଲା ନାହିଁ । ସେ ନିଜ ପାଦରୁ ଜୋତା ଖୋଲି ସେଥିରେ ବୋହୂକୁ ଆପାଦମସ୍ତକ ପ୍ରହାର କରି ବୃଦ୍ଧାଙ୍କୁ ରକ୍ଷାକଲେ । ଏହି ଘଟଣାରେ ଗ୍ରାମରେ ଖୁବ୍ ଆନ୍ଦୋଳନ ହୋଇଥିଲା । କିନ୍ତୁ ଶେଷରେ ସମସ୍ତେ ଏକ ମୁଖରେ ସ୍ତ୍ରୀକାର କଲେ ଯେ “ନଳିନୀକାନ୍ତ ତ କିଛି ଅନ୍ୟାୟ କରନାହିଁ !! ସେ ବରଂ ନ୍ୟାୟ ଓ ସତ୍ୟର ପକ୍ଷ ଗ୍ରହଣ କରି ଅନ୍ୟାୟର ପ୍ରତିକାର କରିଅଛୁ ।”

ନଳିନୀକାନ୍ତଙ୍କ ମନରେ ବ୍ରାହ୍ମଣର ଅଭିମାନ, ଛୋଟବଡ଼, ଉଚ୍ଚ ନୀଚ, ସ୍ତ୍ରୀ ଶ୍ୟ ଅସ୍ତ୍ରୀ ଶ୍ୟଭବପ୍ରଭୃତି ଭେଦବୁଦ୍ଧି ନଦେଖି ଓ ନାନାପ୍ରକାର ଅସାମାଜିକବ୍ୟବହାର ଦର୍ଶନ କରି ଭ୍ରମନମୋହନ ବଡ଼ ଭୟଭୀତ ହୋଇପଡ଼ିଲେ । ପୁଅର ଏପରି ଉଦାରଭାବ ଦର୍ଶନ କରି ପିତା ତାକୁ ବିବାହ ଦେବାକୁ ସ୍ଥିର କଲେ ।

ଟ୍ରେନ୍ ସଂଘର୍ଷ

ଦିନେ ନଳିନୀକାନ୍ତ କଲିକତାରୁ ବାହାରି ପ୍ରାୟ ଦେଉଠଗଣ୍ଡା ଟ୍ରେନ୍ରେ ଆସିବା ପରେ କାଞ୍ଚରପଡ଼ା ଷ୍ଟେସନ ନିକଟରେ ଆରୋହ୍ୟମାନଙ୍କ ଭିତରେ ଶ୍ରେଷ୍ଠ କୋଲାହଳ ହେବାର ଶୁଣିପ ଶୁଣିଲ । ସେ ଦେଖିଲେ ଯେ ଆଉ ଗୋଟିଏ ଟ୍ରେନ୍ ବସଣତ ଦିଗରୁ ମାଡ଼ି ଆସୁଅଛି । ମୁହୂର୍ତ୍ତକ ଭିତରେ ଦୁଇ ଟ୍ରେନ୍ ମଧ୍ୟରେ ଧକ୍କା

ବାଳିବାରୁ କେତେଗୁଡ଼ିଏ ଡବା ଚୂର୍ଣ୍ଣିବଚର୍ଣ୍ଣି ହୋଇଗଲା ଓ ବହୁତ ଯାତ୍ରା ମୁତାହତ ହେଲେ । କିନ୍ତୁ ଲଳିମାଳାନ୍ତ ଗୀତରୁ ଝରକାବାଟେ ଡେଇଁପଡ଼ି ଆସୁରକ୍ଷା କରିମାରିଲେ ।

ମାତୃବିୟୋଗ

ଏହି ସମୟରେ ନଳିମାଳାନ୍ତଙ୍କ ସ୍ନେହମୟୀ ଜନମାଙ୍କର ମୃତ୍ୟୁ ହେଲା । ମାତୃବିୟୋଗ ସମୟରେ ସେ ମାତୃଲୀଳୟ ରାଧାକାନ୍ତପୁରରେ ଥିବାରୁ ମାତାଙ୍କ ମହତ ଶେଷସାକ୍ଷାତ୍ ହୋଇପାରିଲାନାହିଁ । ତେଣୁ ନଳିମାଳାନ୍ତଙ୍କମନରେ ଦାରୁଣ ବ୍ୟଥା ହେଲା । ମନୁଷ୍ୟ ଦେହର ଏପରି ପରିଣତ ଦେଖି ତାଙ୍କ ମନ ସାମୟିକ ଭାବରେ ବିସାଦଗ୍ରସ୍ତ ହୋଇଗଲା । ଦେହର ନଶ୍ୱରତା ବିଷୟରେ ସେ ଗଣ୍ଡର ଚିନ୍ତା କରିବାକୁ ଲାଗିଲେ । ସେହି ଦିନଠାରୁ ତାଙ୍କର ହାସ୍ୟ-ପରିହାସ ରହିତ ହେବାକୁ ଲାଗିଲା; ବାଳକ ବଦନରେ ଗାମ୍ଭୀର୍ଯ୍ୟର ଚିହ୍ନ ପରିଲକ୍ଷିତ ହେଲା । ସେ ସବୁବେଳେ ଚିନ୍ତାମଗ୍ନ ରହିବାକୁ ସୁଖ ପାଇଥିଲେ । ମାତୃଦେଶଙ୍କ ବିୟୋଗ ପରେହିଁ ଯଥାର୍ଥଭାବରେ ତାଙ୍କ ଆଧ୍ୟାତ୍ମିକତାବିକାଶ ପ୍ରସଙ୍ଗ ହୋଇଥିଲା । କଠୋପ-ନିଷଦ୍ ମତରେ “ମୃତ୍ୟୁରୂପୀ ଯମହିଁ ମହାଜାନର ପ୍ରବକ୍ତା ।” ଜଗତରେ ମୃତ୍ୟୁହିଁ ଜୀବକୁ ମୁହୂର୍ତ୍ତକ ପାଇଁ ହେଲେ ମଧ୍ୟ ଅନ୍ତର୍ମୁଖୀ କରିଦେଇଥାଏ । ମୃତ୍ୟୁ ସହିତ ନଳିମାଳାନ୍ତଙ୍କର ଏହି ପ୍ରଥମ ସାକ୍ଷାତ୍ । ସେହି ସାକ୍ଷାତ୍ ବ୍ୟର୍ଥ ହୋଇନାହିଁ । ତାଙ୍କ ଜୀବନ ଯେଉଁସବୁ ଭାବନା ଦ୍ୱାରା ନିୟୁତ୍ତିତ, ସେ ସମସ୍ତ ଭାବନା ମଧ୍ୟରୁ ଅଧିକାଂଶ ମାତୃ ବିୟୋଗ ପରଠାରୁ ସଞ୍ଜାତ ।

ମାତୃବିୟୋଗ ପରଠାରୁ ‘ମା’ କୁଆଡ଼େ ଗଲେ, ବୋଲି ସେ ଯେତେ ଭାବିତ ହୋଇଛନ୍ତି, ସେହି ପରିମାଣରେ ସେ ମହାମାୟାଙ୍କୁ ପ୍ରାର୍ଥନା କରି ଆକୁଳ ପ୍ରାଣରେ କାନ୍ଦି ଉଠିଛନ୍ତି । ଏହାହିଁ ତାଙ୍କଜୀବନବ୍ୟାପୀ ସାଧନାର ପ୍ରଧାନ ପଦ ।

ଶ୍ରୀ ଶ୍ରୀ ଠାକୁର ବାଲ୍ମୀକୀଲରୁ ନିଜର ଭାବ ଗୋପନ କରି ଚଳୁଥିଲେ । ଏହା ତାଙ୍କ ଗାମ୍ଭୀର୍ଯ୍ୟର ପରିଚୟ । ତେଣୁ ସେ କିଶୋରବୟସର ଆବେଗଆକୁଳତା କଥା ଅନ୍ୟ ନିକଟରେ ପ୍ରକାଶ କରୁ ନଥିଲେ । ମାତୃବିୟୋଗ ପରେ ସେ ମା’ଙ୍କ

ଦର୍ଶନ ଓ ଜଗନ୍ନାତାଙ୍କୁ ଲାଭ କରିବା ନିମିତ୍ତ ବିଶେଷ ଭାବରେ ଚେଷ୍ଟାକଲେ ।
 × × × × କିଶୋର ନଳିନୀକାନ୍ତ ଭଗବାନଙ୍କୁ ମାତୃରୂପରେ ହିଁ
 ଦର୍ଶନ କରିବାକୁ ଇଚ୍ଛାକରିଥିଲେ । କିନ୍ତୁ ଜନନୀ ବା ମହାମାୟା କାହାର ଦର୍ଶନ
 ନ ପାଇ ଅଭିମାନରେ ସେ କେତେ ଯେ ଅଶ୍ରୁ ବର୍ଷଣ କରିଛନ୍ତି, ତାହା ମୁଖରେ
 ବ୍ୟକ୍ତ କରିହେବ ନାହିଁ । × × × ଉପଯୁକ୍ତ ସମୟ ନ ହେଲେ ଏ
 ଜଗତରେ କୌଣସି ଘଟଣା ଘଟେ ନାହିଁ । ଶ୍ରୀ ଶ୍ରୀ ଠାକୁରଙ୍କର ବୁଦ୍ଧତ୍ୟାଗ
 ବର୍ତ୍ତମାନ ସମାଗତ ନୁହେଁ ବୋଲି ଜାଣି ଜନ୍ମଦାତା ମାତୃରୂପରେ ଦେଖା ଦେଇ
 ନ ଥିଲେ ।

ମାତୃବିୟୋଗ ପରେ ମା' କିମ୍ବା ତାଙ୍କୁ ଉପଲକ୍ଷ କରି ଜଗନ୍ନାତା କେହି
 ହେଲେ ନଳିନୀକାନ୍ତଙ୍କୁ ପରଲୋକବିଶ୍ୱାସୀ ଏବଂ ଭଗବତ୍‌ବିଶ୍ୱାସୀ କରାଇ ପାର-
 ନାହାନ୍ତି । ମା'ଙ୍କୁ ହରାଇବା ଫଳରେ ତାଙ୍କୁ ଦଶଦିଗ ଶୂନ୍ୟ ବୋଧ ହେଲା । ସେ
 ମା' ବୋଲି ଯେତେ କାହିଲେ ମଧ୍ୟ କେବେହେଲେ ମା'ଙ୍କ ଦର୍ଶନ ଲାଭ
 କରିପାରିଲେ ନାହିଁ ।

ସୁତରାଂ ମାତୃହରା ହେତୁ ତାଙ୍କ ଜୀବନରେ ବିଷାଦଯୋଗର ସୂଚନା ଓ
 ତତ୍ତ୍ୱଜ୍ଞାନ ଲାଭ ନିମିତ୍ତ ବ୍ୟାକୁଳତାର ପ୍ରକୃତ ଉନ୍ମେଷ ଘଟିଥିଲା । ମା' ଚାଲିଯିବା
 ପରେ ଭଗବାନ ତାଙ୍କୁ ବିଶେଷ ଭାବରେ ଭାବିବାର ସୁଯୋଗ ଦେଲେ । ତାଙ୍କର
 ଚିତ୍ତ ଉପର ହୋଇଗଲା । ଦୁଃଖର ଆଘାତରେ ତାଙ୍କର ସ୍ୱେଦାତୁର ଚିତ୍ତ ଗୋଟିଏ
 କିଛି ଅବଲମ୍ବନ ଖୋଲୁଥିଲା । ହୃଦୟସଂସ୍କାର ହେତୁ ସେ ଭଗବାନଙ୍କୁ ଥରେ ମା'
 ବୋଲି ଭାବି ତାଙ୍କ କୋଳରେ ବସି ତାଙ୍କୁ ଜାଗୁଡ଼ି ଧରିବାକୁ ଇଚ୍ଛା କରିଥିଲେ ।
 ତାହା ପୁଣି ମୃତ୍ୟୁ ସମୟରେ ମା' କେବଳ ସେ କଥା କହିଯାଇଥିବାରୁ—
 “ନଳିନୀକୁ କହିବ, ମୁଁ ତାକୁ ଜଗନ୍ନାତାଙ୍କ କୋଳରେ ସମର୍ପଣ କରି
 ଦେଇଗଲି ।” କିନ୍ତୁ ସେ ଦେଖିଲେ, ଶିଶୁ ଜନ୍ମ ପରେ ମା' ପାଇବା ଯେତେ
 ସହଜ, ଏଇ ଜଗନ୍ନାତାଙ୍କୁ ପାଇବା ସେତେ ସହଜ ନୁହେଁ । ଜୀବନରେ ପ୍ରଥମ-
 ମୃତ୍ୟୁ ସମ୍ମୁଖରେ ଦଣ୍ଡାସ୍ତମାନ ହୋଇ ସହଜ ଜ୍ଞାନରେ ନଳିନୀକାନ୍ତ
 ଦେଖିଲେ, ଏ ସଂସାରରେ ମୂଳରୁ ଶେଷ ପର୍ଯ୍ୟନ୍ତ ସବୁ କେବଳ ମାୟା । ଦେହ

ଭୂତୀଭୂତ ହେବା ସଙ୍ଗେ ସଙ୍ଗେ ମା' ଯେପରି ତାଙ୍କ ଆଦରର ନଳିନୀକୁ ଭୁଲିଗଲେ, ଏକଦା ଚଣ୍ଡୀମଣ୍ଡପରେ ଯେଉଁ ଦେବୀ ତାଙ୍କୁ ଦର୍ଶନ ଦେଇଥିଲେ, ସେ ଦେବୀ ମଧ୍ୟ ସେହିପରି ନଳିନୀକାନ୍ତକୁ ଭୁଲିଗଲେଣି ।

ମା'ଙ୍କ ମୃତ୍ୟୁ ପରେ ତାଙ୍କ ସଂସାରବନ୍ଧନ ଏକାବେଳେକେ ଯେପରି ଛିନ୍ନ ହୋଇଗଲା !! ଆଉ ମଧ୍ୟ ପରଲୋକ ଓ ଉତ୍ତରୀଙ୍କ ସମ୍ମୁଖରେ ସଂଶୟ ଜାତ ହେବାରୁ ତାଙ୍କ ବାଲ୍ୟକାଳର ସହଜ ଭକ୍ତି ବଶାସ ମଧ୍ୟ ଅନୁହତ ହୋଇଗଲା । ସେ କ୍ରମେ କ୍ରମେ ନାସ୍ତିକ ହୋଇଉଠିଲେ । ମାତୃଲାଳୟରେ ତିନି ବର୍ଷ ରହି ଦରଆପୁର ସ୍କୁଲରୁ ଉତ୍ତୀର୍ଣ୍ଣ ହୋଇ ସେ ଡାକା ପଢ଼ିବାକୁ ଗଲେ ।

(ଶ୍ରୀ ଶ୍ରୀ ଜଗମାନନ୍ଦ ଜୀବନ-ପ୍ରସଙ୍ଗ-୧ମ ଖଣ୍ଡ, 'ଉତ୍ତର ଦୁଦୟ' ଅଧ୍ୟାୟ)

କୋଷ୍ଠୀ ବିଗୁର

ପତ୍ନୀବିୟୋଗ ପରେ ଭୁବନମୋହନ ମୁହ୍ୟମାନ ହୋଇପଡ଼ିଲେ । ପ୍ରଥମତଃ ପତ୍ନୀବିୟୋଗ, ଦ୍ଵିତୀୟତଃ ଟ୍ରେନ୍ ସଂଘର୍ଷରୁ ନଳିନୀକାନ୍ତଙ୍କ ଜୀବନରକ୍ଷା— ଏଥିରେ ଭୁବନମୋହନ ଭବିଷ୍ୟତ ଅମଙ୍ଗଳ ଆଶଙ୍କା କରି ପୁଅର କୋଷ୍ଠୀ ଫଲାଫଳ ଜାଣିବା ପାଇଁ ବ୍ୟଗ୍ର ହୋଇଉଠିଲେ । କାଶୀମୁବଜାରର ଗଣୀ ସ୍ଵର୍ଣ୍ଣମୟୀଙ୍କ ସଭାପଣ୍ଡିତ ଶ୍ରୀ ଶ୍ୟାମାଚରଣ ଜ୍ୟୋତିଷାର୍ଣ୍ଣବ କାର୍ଯ୍ୟୋପଲକ୍ଷରେ କୁତବପୁର ଆସିଥିଲେ । ଭୁବନମୋହନ ପୁଅର କୋଷ୍ଠୀଫଳ ଜାଣିବାକୁ ଉକ୍ତ ପଣ୍ଡିତଙ୍କସହଜ ସାକ୍ଷାତ୍ କଲେ । ପଣ୍ଡିତମହାଶୟ କୋଷ୍ଠୀ ଦେଖି କହିଲେଯେ, ସେ ଏପରି ବୈଚିତ୍ଵ୍ୟମୟ କୋଷ୍ଠୀ କେବେ ଦେଖି ନାହାନ୍ତି । ଏହାଙ୍କର ଭବିଷ୍ୟତ ଜୀବନ ବଡ଼ ରହସ୍ୟମୟ । ବହୁକର୍ମ, ବହୁଜ୍ଞାନ, ବହୁମତ, ବହୁପଥ, ବହୁବିପଦ, ବହୁ ସମ୍ପଦ, ବହୁ ମାନ, ବହୁ ନିନ୍ଦା, ବହୁ ତ୍ୟାଗ ଓ ବହୁ ଲଭ ଏହାଙ୍କ ଜୀବନର ବିଶେଷତ୍ଵ । ପଣ୍ଡିତ ମହାଶୟ ନଳିନୀକାନ୍ତଙ୍କୁ ନାନାପ୍ରକାର ଆଶୀର୍ବାଦ କରି ବିଦାୟ ଗ୍ରହଣ କଲେ ।

କୋଷ୍ଠୀର ଗ୍ରହଚକ୍ର

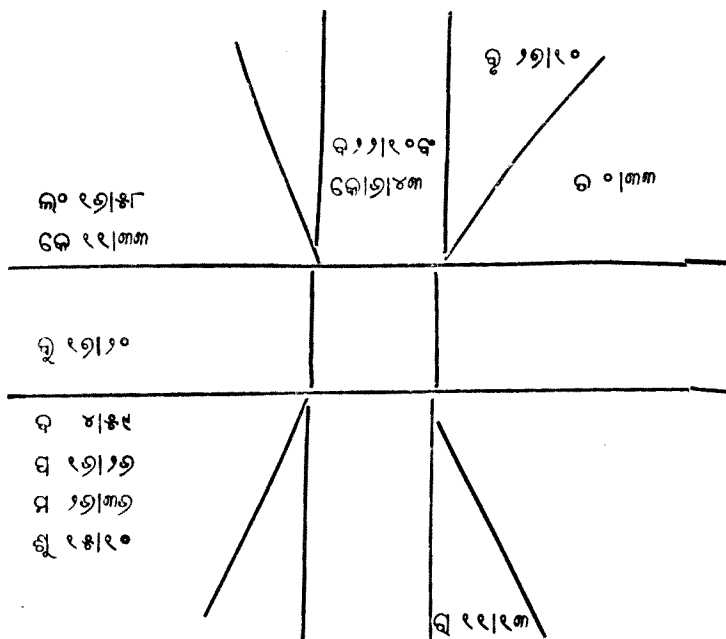

ଜନ୍ମ ୧୨୮୭ ସାଲ ଗୁରୁ ୪ ଦିନ ଗୁରୁବାର ରାତି ୨ ଘଣ୍ଟା ଲଂ ୨୧।୫୮,
 ୨୯ ୩୧।୦୪, ୩୯ ୪।୩୩, ୪୯ ୫।୫୫, ୫୯ ୭।୦୭,
 ୬୯ ୭।୪୧ ।

ଦିବ୍ୟ ପରିଚ୍ଛେଦ

ସାଂସାରିକ ଜୀବନ

ବିବାହ

ନଳିନୀକାନ୍ତ ନିଷ୍ଠାବାନ୍, ଶାନ୍ତିଶିଷ୍ଟ ବ୍ରାହ୍ମଣର ପୁତ୍ର ହୋଇ ଦିନକୁ ଦିନ ଯେପରି ମତଗଢ଼ର ପରିଚୟ ଦେଲେ, ସେଥିରେ ଭୁବନମୋହନ ବଡ଼ ଭୟଭୀତ ହୋଇ ପଡ଼ିଲେ । ପୁତ୍ରର ବ୍ରାହ୍ମଣ ଜାତିର ଅଭିମାନ ନାହିଁ । କିଏ ବଡ଼, କିଏ ଗ୍ରେଟ, କିଏ ସ୍ମୃଣ୍ୟ, କିଏ ଅସ୍ମୃଣ୍ୟ—ଏହିସବୁ ଭେଦଭାବ ନ ଥିବା ଦେଖି ପିତା କୋଷ୍ଠୀର ଫଳ ସତ୍ୟ ହେବା ଆଶଙ୍କା କରି, ପୁତ୍ରକୁ ବିବାହ ଦେବାକୁ ମନସ୍ଥ କଲେ ଓ ଗୋଟିଏ ସୁପାତ୍ରୀ ଅନୁସନ୍ଧାନରେ ରହିଲେ । ହାଲିସହର ନିବାସୀ ସ୍ଵର୍ଣ୍ଣୀୟ ବୈଦ୍ୟନାଥମୁଖୋପାଧ୍ୟାୟଙ୍କର ଗୋଟିଏକନ୍ୟାଥିଲେ । ଭୁବନମୋହନ ନିଜେ ଦେଖିଲେ ଯେ, ପାତ୍ରୀଟି ସର୍ବାଙ୍ଗସୁନ୍ଦରୀ ଓ ତାଙ୍କର ଲଜ୍ଜାବିନୟ କଣ୍ଠସ୍ଵର ସଙ୍ଗୀତ ପରି ସୁଶ୍ରାବ୍ୟ । ୧୯୦୪ ଶାଳରେ ୧୮ ବର୍ଷ ବୟସରେ ଭୁବନମୋହନ ପୁତ୍ରକୁ ବିବାହ ଦେଇ ନିୟୋଜଣ ବର୍ଣ୍ଣୀୟ ପୁତ୍ରବଧୂ ପୁଧାଂଶୁବାଳାଙ୍କୁ ସ୍ଵଗୃହକୁ ଆନୟନ କଲେ । *

ବିବାହ ପରେ

ଏହି ସମୟରେ ନଳିନୀକାନ୍ତ ମାତୃଲାଳୟରେ ଅବସ୍ଥାନ କରୁଥିଲେ । ପୁତ୍ରର ମନୋରଞ୍ଜନ ପାଇଁ ଭୁବନମୋହନ ପୁତ୍ରବଧୂଙ୍କୁ ତାଙ୍କ ନିକଟକୁ ପଠାଇଦେଲେ; କିନ୍ତୁ ନଳିନୀକାନ୍ତ ପିତାଙ୍କ ସେବା ନିମିତ୍ତ ସଙ୍ଗେ ସଙ୍ଗେ ତାଙ୍କୁ ପୁଣି କୁଚବସ୍ତ୍ରରକୁ ପ୍ରେରଣ କଲେ । ଏଥିରେ ମାତାମତ୍ତ

* ବିଶେଷ ବିବରଣୀ ପାଇଁ ଶ୍ରୀମତୀ ନାରାୟଣୀ ଦେବୀଙ୍କ କୃତ “ଶ୍ରୀ ଶ୍ରୀ ନିଗମାନନ୍ଦ ଜୀବନ-ପ୍ରସଙ୍ଗ” ଦ୍ରଷ୍ଟବ୍ୟ ।

କ୍ଷୁଦ୍ର ହୋଇ ପଡ଼ା ପଡ଼ିର ଖର୍ଚ୍ଚ ବନ୍ଦ କରିଦେବାରୁ ନଳିନୀକାନ୍ତ ଅଧିକ ପଡ଼ି ବାରଆଣା ଚ୍ୟାଗକରି ଓଭରସିଅରି ପଡ଼ିବାକୁ ଆରମ୍ଭ କଲେ । ଓଭରସିଅରି ପାସ୍‌କରିଗ୍ରାମବାସୀଙ୍କ ଅନୁରୋଧରେ କିଛିଦିନ ସ୍ଥାନୀୟ ମଧ୍ୟଇଂରାଜୀବଦ୍ୟାଳୟରେ ଶିକ୍ଷକତା କଲେ ଏବଂ ତାହା ସଙ୍ଗେ ସଙ୍ଗେ ନାଟକ ଦଳରେ ମିଶି ଅଭିନୟ କରିବା ଓ ନିଜେ ନାଟକ ଲେଖିବାକୁ ଆରମ୍ଭ କଲେ । ଅନ୍ୟକୃତ ନାଟକ ତାଙ୍କ ଭାବରେ ଅନୁରାୟ ବୋଲି ସେ 'ଭରଣୀସେନ ବଧ' ନାମକ ଖଣି ଏ ନାଟକ ଲେଖି ନିଜେ ଭରଣୀସେନ ଭୂମିକାରେ ଅଭିନୟ କରୁଥିଲେ ।

କର୍ମଜୀବନ

କିଛି ଦିନ ଏହି ଭାବରେ କଟିଯିବା ପରେ ସେ ଗୁଜରା ଅନେକ୍ଷଣ କରି ଦିନାଜପୁର ଜିଲ୍ଲାବୋର୍ଡ଼ରେ ଓଭରସିଅରି କାର୍ଯ୍ୟ ପାଇଲେ । ଦିନାଜପୁରଠାରେ ଗୁଜରାରେ ଯୋଗଦାନ କରି ନଳିନୀକାନ୍ତ ସେହିଠାରେ ଅବସ୍ଥାନ କଲେ । ଯେଉଁ ଉଦ୍ଦେଶ୍ୟରେ ପୁସ୍ତକ ବିବାହ ଦେଲେ, ପୁସ୍ତକଧୁକ୍ତ ଘରେ ରଖିଲେ କାଳେ ସେ ଉଦ୍ଦେଶ୍ୟ ବ୍ୟର୍ଥ ହେବ, ଏହା ଭାବି ଭୁବନମୋହନ ପୁସ୍ତକଧୁକ୍ତ ଦିନାଜପୁର ପଠାଇ ଦେଲେ । ସେହିଠାରେ ନଳିନୀକାନ୍ତଙ୍କର ଦାମ୍ପତ୍ୟ-ଜୀବନ ଆରମ୍ଭ ହେଲା । ଉଭୟଙ୍କ ଭିତରେ ପ୍ରଗାଢ଼ ଅନୁରାଗ ଦେଖି ପିତା ମନେ ମନେ ଆନନ୍ଦିତ ହୋଇ ଭାବିଲେ ଯେ କୋଷ୍ଠୀଫଳ ସମ୍ଭବତଃ ମିଥ୍ୟା ହେବ ।

ନଳିନୀକାନ୍ତ ଦିନାଜପୁର ଜିଲ୍ଲାବୋର୍ଡ଼ରେ ଗୁଜରା କରି ଗୁଜରାରେ ଯେ କି କଷ୍ଟ, ତାହା ମର୍ମେ ମର୍ମେ ଉପଲବ୍ଧ କରିବାକୁ ଲାଗିଲେ । ତାଙ୍କୁ ଇଞ୍ଜିନିୟର୍ ଅଗୁଲକୃଷ୍ଣ ମୁଖାର୍ଜିଙ୍କ ନିକଟରେ ସର୍ବଦା ଭୟଞ୍ଜିତ ହୋଇ ରହିବାକୁ ପଡ଼ୁଥିଲା । ଏପରି ସ୍ଥାନବୃତ୍ତି ତାଙ୍କର ଅସହ୍ୟ ହେବାରୁ ସେ ସାହେବଙ୍କ ସହିତ ଦିନେ ବରସା କରି ଗୁଜରା ଛାଡ଼ିଦେଲେ । ତତ୍ପରେ ସେ କଲିକତାର ଦିଗମ୍ବର ମିତ୍ରଙ୍କ ଘୌଣୀ କୃଷ୍ଣପ୍ରମଦା ଦାସୀଙ୍କର ଦାନ୍ତୀଆ ପ୍ରଗଣାସ୍ଥିତ କର୍ମିଦାସର ସୁଧରଭାଇଜର ନିୟୁକ୍ତ ହୋଇ ପାଟଣାପୁର ଷ୍ଟେସନର ଦୁଇ ଡିନିମାଇଲ ଦୂରରେ ଥିବା ନାରାୟଣପୁର କରେଖରେ

ଅବସ୍ଥାନ କଲେ । ସେଠାରେ ସପରିବାର ବାସ କରିବା ନିମିତ୍ତ ଗୃହ ଥିବାରୁ ଭୁବନମୋହନ ପୁସ୍ତକଧୁକ୍ତ ସେଠାକୁ ପଠାଇଦେଲେ । ପ୍ରାୟ ଛଅମାସ ସେଠାରେ ବାସ କରିବା ପରେ ନଳିନୀକାନ୍ତ ଗୃହର କେତେକ ଅସୁବିଧା ଯୋଗୁ ସ୍ତ୍ରୀକୁ ପୁଣି କୁଚବପୁର ପଠାଇଦେଲେ ।

ନାସ୍ତିକ ଭାବ

ନଳିନୀକାନ୍ତ ଯୌବନରେ ପଦାର୍ପଣ କରି ବାଲ୍ୟକାଳର ଧର୍ମଶ୍ରବଗୁଡ଼ିକ ହରାଇ ବସିଲେ । ଭକ୍ତି ଓ ବିଶ୍ୱାସ ତିରୋହତ ହେଲା । ସେ ସର୍ବଦା ମନେ କଲେ ଯେ, ମନୁଷ୍ୟ ମଲେ ତାହାର ସବୁ ଶେଷ ହୋଇଯାଏ । ଜନ୍ମାନ୍ତର, ପରକାଳ କବିଙ୍କର କଲ୍ୟାଣ ଏବଂ ପୁନର୍ଜନ୍ମ, ସମୟର ଅପବ୍ୟବହାର ମାତ୍ର । ସେ ଈଶ୍ୱରକୁ ଅବିଶ୍ୱାସ ନ କଲେ ମଧ୍ୟ ବିଶ୍ୱାସ କରୁ ନଥିଲେ । ସେ ଭାବନ୍ତି, ଈଶ୍ୱର ଥାନୁ ବା ନ ଥାନୁ, ମନୁଷ୍ୟର କିଛି ଯାଏ ଆସେ ନାହିଁ । ଆତ୍ମେମାନେ ଈଶ୍ୱରଙ୍କ ହାତର ଦୀଡ଼ନକ ମାତ୍ର । ସଂସାରରେ ଯାହାଙ୍କର ଯେତେ ପ୍ରକାର ପୁସ୍ତକା ଅଛି, ତାହା ସେ ଭୋଗ କରିଯିବା ଉଚିତ । ମାତ୍ର ସେ ନାସ୍ତିକ ହେଲେ ମଧ୍ୟ ସର୍ବଦା ମାତୃପାଳନ କରି ଚଳୁଥିଲେ । ତାଙ୍କ ଭିତରେ ପ୍ରବଳ ଅନୁସନ୍ଧ୍ୟା ପ୍ରବୃତ୍ତି ଜାଗ୍ରତ ଥିଲା ।

ଛାୟାମୂର୍ତ୍ତି ଦର୍ଶନ

ସ୍ତ୍ରୀକୁ ଗୃହକୁ ପଠାଇବାର ପ୍ରାୟ ଛଅମାସ ପରେ ନଳିନୀକାନ୍ତ ଉକ୍ତ ନାରାୟଣପୁରକଟେଶ୍ୱରରେ ଅବସ୍ଥାନ କରୁଥିବା ସମୟରେ ଦିନେ ରାତିରେ ସେଟିଲ୍-ମେଣ୍ଟା ସମ୍ପର୍କୀୟ ଗୋଟିଏ ମୋକଦମାର ସାକ୍ଷ୍ୟ ଦେବା ନିମନ୍ତେ କାଗଜପତ୍ର ପ୍ରସ୍ତୁତ କରୁଅଛନ୍ତି, ଏପରି ସମୟରେ ହଠାତ୍ ତାଙ୍କ ଆଗରେ ଥିବା ବଡ଼ ଆଲୋକଟି ନିସ୍ତ୍ରୁତ ହୋଇଉଠିଲା । ଆଲୋକ କେହି କମାଇ ଦେଉଛି ଭାବି ବୁଝିବା ମାତ୍ରେ ଦେଖିଲେ, ଯେଉଁ ଟେବୁଲ ନିକଟରେ ତାଙ୍କର ସ୍ତ୍ରୀ ପ୍ରତିଦିନ ଆସି ଯେପରି ଠିଆ ହୁଅନ୍ତି, ଠିକ୍ ସେହି ସ୍ଥାନରେ ଟେବୁଲ ଉପରେ ହାତ ଦେଇ ସ୍ତ୍ରୀଙ୍କ ଛାୟାମୂର୍ତ୍ତି ଦର୍ଶାୟମାନ । ସେତେବେଳେ ତାଙ୍କ ସ୍ତ୍ରୀଙ୍କର କୁଚବପୁରଠାରୁ ନାରାୟଣପୁରକୁ ଆସିବା ଏକାନ୍ତ ଅସମ୍ଭବ; ତେଣୁ ଏହା ନିଜର ଗୋଟିଏ ଭ୍ରମ

ତେଣୁ ଏହା ନଜର ଗୋଟିଏ ଭ୍ରମ ବୋଲି ଭାବି ପୁଣି ଥରେ ଚାହିଁବାକୁ ଦେଖିଲେ ଯେ ମୁର୍ଖିଟି ସ୍ଥିର ଭାବରେ ପୁନଃପରି ଦଣ୍ଡାୟମାନ । ସ୍ଵାଭାବିକ ମୁର୍ଖି ଅପେକ୍ଷା ତାହା ଟିକିଏ ଜ୍ୟୋତ୍ସର୍ମୟ, ମୁଖ ଅତ୍ୟନ୍ତ ବିଷାଦ ମଳିନ । ଏହା ଦେଖି ଶୁଭ ହୋଇ ନଳିନୀକାନ୍ତ ଚିନ୍ତାର କରିଉଠିଲେ । ସଙ୍ଗେ ସଙ୍ଗେ ସେହି ଗୁମ୍ଫାମୁର୍ଖି ଉଭେଇଗଲା । ପାଟି ଶୁଣି ନିକଟସ୍ଥ ଘରେ ଥିବା ଚାକର-ମାନେ ଦଉଡ଼ି ଆସିଲେ, କିନ୍ତୁ ନଳିନୀକାନ୍ତ କାହାକୁ କିଛି କହିଲେ ନାହିଁ ।

ମୁର୍ଖି ଦର୍ଶନ ପରେ

ସ୍ଵୀଜର ଗୁମ୍ଫାମୁର୍ଖି ଦର୍ଶନ ପରେ ନଳିନୀକାନ୍ତଙ୍କର ମନେ ହେଲା ଯେ, ସ୍ଵୀ ଆଉ ଇହଜଗତରେ ନାହାନ୍ତି । ତତ୍ତ୍ଵକ୍ଷଣାତ୍ ଘରକୁ ଯାଇ ଦେଖି ଆସିବାକୁ ବଡ଼ ମନ ବ୍ୟାକୁଳ ହେଲା । ମାତ୍ର ସେତେବେଳେ ହାତରେ ବହୁତ କାର୍ଯ୍ୟ ଥିବାରୁ ଏବଂ ପୂଜାଛୁଟି ଆଉ ଅଳ୍ପ ଦିନ ରହିଥିବାରୁ ସେହି ସମୟରେ ଯିବାକୁ ସ୍ଥିର କଲେ । ଗୁମ୍ଫାମୁର୍ଖି ଦର୍ଶନ ପରଠାରୁ ତାଙ୍କ ମନ ପ୍ରବଳ ବେଗରେ ଆଲୋଡ଼ିତ ହେବାକୁ ଲାଗିଲା । ପୁଣି ସଂସ୍କାରସବୁ ମନ ଭିତରେ କ୍ରିୟାଶୀଳ ହେବାରୁ ଏପରି ଭାବନାମୟୀ ମୁର୍ଖି ଦେଖାଯାଉଅଛି ବୋଲି ସେ ସ୍ଥିର କଲେ । ଏପରି ମନକୁ ବୁଝାଇ ସେ ଟିକିଏ ନିଶ୍ଚିନ୍ତ ହେଲେ । ସ୍ଵୀ ମରିଯାଇଛନ୍ତି—ଏପରି ଅମଙ୍ଗଳ ଆଶଙ୍କା କରିବାକୁ ନଳିନୀକାନ୍ତଙ୍କୁ ବଡ଼ ଅପ୍ରିୟ ଓ ଅସୁଖ ବୋଧହେଲା । ଅବଶେଷରେ ମାନସିକ ଭ୍ରାନ୍ତି ଓ ଦୃଷ୍ଟିଭ୍ରମ ବୋଲି ବିବେଚନା କରି ସେ ମନଦୃଢ଼ କରିବାକୁ ଚେଷ୍ଟା କଲେ । ଏହାକୁ ଦୁଇ ଦିନ ପରେ ପତ୍ର ପାଇଲେ ଯେ, ସ୍ଵୀ ଅସୁସ୍ଥ । ଏହି ପତ୍ର ପାଇ ମନଟା ବିଶେଷ ଖରାପ ହୋଇଗଲା । ସ୍ଵୀ ବଞ୍ଚି ରହିଥିବାର ମନରେ ଯେ କ୍ଷୀଣ ଆଶା ଟିକିଏ ଥିଲା, ଅସୁସ୍ଥ ସମ୍ଭାବ ଶୁଣି ସେ ଆଶା ଉଭେଇତ ହେଲା । ଉକ୍ତ ଅସୁସ୍ଥତା ସହିତ ମୃତ୍ୟୁର ଘନିଷ୍ଠ ସମ୍ଭାବ ଅଛି ବୋଲି ନଳିନୀକାନ୍ତ ମନରେ ଭାବିବାକୁ ଲାଗିଲେ । ସେ ଭାବିଲେ, ତେବେ କ'ଣ ସ୍ଵୀ ମୃତ୍ୟୁ ସଙ୍ଗେ ସଙ୍ଗେ ମୋତେ ଶେଷ ଦେଖା ଦେଇଗଲେ ? ଯଦି ମୃତ୍ୟୁ ପରେ ଆତ୍ମାର ଅନ୍ତର ନ ଥାଏ; ତେବେ ମୃତବ୍ୟକ୍ତର ମୁର୍ଖି ଦେଖାଯିବ ବା କିପରି ? ଏହିପରି ସେ ନାନା ଭାବନା କରିବାକୁ ଲାଗିଲେ; ମାତ୍ର କୌଣସି

ଶେଷସିଦ୍ଧାନ୍ତରେ ଉପନୀତ ହୋଇପାରିଲେ ନାହିଁ । ଶେଷରେ ସେ ଭାବିଲେ, ଯେବେ ସ୍ତ୍ରୀଙ୍କର ମୃତ୍ୟୁ ହୋଇଥାଏ, ତେବେ ଘରକୁ ଯିବାଠାରୁ ନ ଯିବା ବରଂ ଭଲ ହୁଅନ୍ତା । ମାତ୍ର ଏ ସମ୍ବନ୍ଧରେ ଅନ୍ୟ କାହାକୁ କିଛି ଲେଖିବାକୁ ତାଙ୍କର ଇଚ୍ଛା ହେଲା ନାହିଁ । କାରଣ ସେ ବଞ୍ଚିଛି, ଏହା ଭାବିବା ବଡ଼ ସହଜ, କିନ୍ତୁ ମୃତ୍ୟୁସମ୍ବାଦ ବଡ଼ ମର୍ମନ୍ତୁଦ ।

ସ୍ତ୍ରୀ ବିୟୋଗ

ଏହିପରି ନାନା ଚିନ୍ତା କରି ସେ ଗୃହକୁ ଯିବା ନିର୍ମୂଢ଼ ପ୍ରସ୍ତୁତ ହେଲେ ଏବଂ ଯଥାସମୟରେ ଗ୍ରାମରେ ପହଞ୍ଚି ଜାଣିଲେ ଯେ, ଯେଉଁ ଦିନ ଯେଉଁ ସମୟରେ ସେ ଗୁଣ୍ଡାମୁଠି ଦର୍ଶନ କରିଥିଲେ, ତାହାର ଗୁଣିଦଣ୍ଡ ପୁଂବରୁ ସୁଧାଂଶୁବାଲାଙ୍କର ମୃତ୍ୟୁ ଘଟିଛି । *

ଆତ୍ମିକ ଭାବ

ନଳିନୀକାନ୍ତ ଏହି ଦୁଃସମ୍ବାଦ ଶୁଣି ବହୁ ଚେଷ୍ଟା କରି ମଧ୍ୟ ନିଜକୁ ପ୍ରବୋଧ ଦେଇପାରିଲେ ନାହିଁ କିମ୍ବା ତାହା ଭୁଲିପାରିଲେ ନାହିଁ । ପରେ ଖୁଜାଙ୍କଠାରୁ ସ୍ତ୍ରୀଙ୍କର ମୃତ୍ୟୁକାଳୀନ ସମ୍ବାଦ ଶୁଣି ସେ ଅତ୍ୟନ୍ତ ଚିନ୍ତିତ ହୋଇପଡ଼ିଲେ । ଖୁଜା କହିଲେ, ମୃତ୍ୟୁର ତିନିଦିନ ପୁଂବରୁ ବୋହୂ ଅଚେତ ହୋଇ ଯାଇଥିଲା । କେବଳ ନଳିନୀ ନାମ ଶୁଣିଲେ ଆଖି ମେଲି ଚାହିଁ ଥିଲା । ବୋହୂ ମୃତ୍ୟୁ ପୁଂବରୁ କହିଗଲା, “ତାଙ୍କୁ କହିବ—ସେ ଆଉ ବିବାହ କରିବେ ନାହିଁ । ଧର୍ମ ଓ ପରକାଳ ସତ୍ୟ । ତାଙ୍କୁ କହିବ, ସେ ସଦ୍‌ଗୁରୁଙ୍କ ଆଶ୍ରୟ ନେଇ ଘାଟା ଗ୍ରହଣପୁଂବକ ନିର୍ଦ୍ଦୋଷ ଗୁଣ୍ୟ ସାଧନ କରିବେ ।”

ନଳିନୀକାନ୍ତ ଗୃହରେ ଏକାକୀ ବସି ଚିନ୍ତା କରିବାକୁ ଲାଗିଲେ । ଏହି ଘର, ଏହି ଦ୍ରବ୍ୟସମ୍ବାର ସମସ୍ତ ଅଛି; ମାତ୍ର ସେ ନାହିଁ । ସୁଖମୟ ସଂସାର ସ୍ଵପ୍ନପରି ଦୁଇ ଦିନ ପରେ ଭାଙ୍ଗିଗଲା । ମୃତ୍ୟୁ ପରେ ସବୁ ଶେଷ ହୁଏ କି କିଛି

* ଶ୍ରୀମତୀ ନାରାୟଣୀ ଦେବୀଙ୍କ କୃତ “ଶ୍ରୀ ଶ୍ରୀ ନିଗମାନନ୍ଦ ଜୀବନ-ପ୍ରସଙ୍ଗ”ରେ ବିଶଦ ଭାବରେ ବର୍ଣ୍ଣିତ ହୋଇଅଛି ।

ଥାଏ ? ଯଦି ଶେଷ ହୁଏ, ତେବେ ଗୁପ୍ତାମୂର୍ତ୍ତି ଆସିଲା କୁଆଡ଼ୁ ? ଯଦି ପ୍ରକୃତ ପରକାଳ ଅଛି, ତେବେ ତାଙ୍କ ସହୃଦ ଅରେ ମାତ୍ର ସାକ୍ଷାତ କରିବ । ନଳିନୀକାନ୍ତଙ୍କ ମନ ଭିତରେ ଯେତେବେଳେ ଏହିସବୁ ଚିନ୍ତା ଖେଳୁଥିଲା, ସେହି ସମୟରେ ସେ ରୁଣୁରୁଣୁ ଶବ ଶୁଣିବାକୁ ପାଇଲେ । ସ୍ତ୍ରୀ ରୁଲିୟିବା-ବେଳେ ପଦାଙ୍କୁ ଠିରେ ଥିବା ଅଙ୍ଗୁସ୍ତର ଶବ ପରି ସେ ଶବ ତାଙ୍କୁ ପ୍ରତୀତ ହେଲା । ମୁହୂର୍ତ୍ତକ ପରେ ଶବ ଆସ୍ତେ ଆସ୍ତେ କମିଆସିଲା । ନଳିନୀକାନ୍ତଙ୍କ ନିକଟରେ ସତେ ଯେପରି କିଏ ଠିଆହେଲା । ସେ ସ୍ତ୍ରୀକୁ ନିକଟରେ ଅନୁଭବ କରିପାରିଲେ । ତା ପରେ ଆଉ ବେଶୀ କିଛି ବୁଝି ନ ପାରି ପୁର୍ବ ପେନ୍ଥା ଅଧିକ ବ୍ୟାକୁଳ ହେବାକୁ ଲାଗିଲେ । ଭୁବନମୋହନ ପୁତ୍ରବଧୂଙ୍କ ମୃତ୍ୟୁରେ ଅତ୍ୟନ୍ତ ବ୍ୟାକୁଳ ହୋଇପଡ଼ିଲେ ।

ମୃତ୍ୟୁ ପୁର୍ବରୁ ସୁଧାଂଶୁବାଳା ଯାହା କହୁଗଲେ, ତାହା ଭାବି ନଳିନୀକାନ୍ତ ବିସ୍ମୃତ ହୋଇପଡ଼ିଲେ । “ନିସ୍ତେଶୁଣ୍ୟ ସାଧନ କର” ଏକଥା ସେ ଗ୍ରାମ୍ୟ କୁଳବଧୂ ମୁଖରୁ ଶୁଣି କିଛି ବୁଝିପାରିଲେ ନାହିଁ । ନଳିନୀକାନ୍ତ ବିସ୍ମୃତ ହୋଇ ନିମ୍ନମ ଭାବରେ ବସିରହିଲେ । ପରଦିନ ସମବୟସ୍ତମାନଙ୍କ ପାଖରୁ ଗୃହକୁ ଫେରିବା ସମୟରେ ଗନ୍ଧି ଗ୍ରାସ୍ତ ଦଶଟା ବାଜିଗଲା । ଅନ୍ଧକାର ଗୃହି । ଗ୍ରାମ ଭିତରେ ଗଛ ତଳ ଦେଇ ଗୃହକୁ ଫେରିଛନ୍ତି, ସମ୍ମୁଖରେ ଥିବା ଶିମୁଳଗଛ ମୂଳରେ ହଠାତ୍ ଚମକି ପଡ଼ିଲେ । ସ୍ତ୍ରୀଙ୍କର ସେହି ଗୁପ୍ତା ମୂର୍ତ୍ତି । ମୁଖଟି ଅତ୍ୟନ୍ତ ବିସ୍ତାଦମଳିନ । ନଳିନୀକାନ୍ତଙ୍କ ମନ ବଡ଼ ବ୍ୟାକୁଳ ହୋଇଉଠିଲା । ଦ୍ଵିତୀୟ ବାର ଗୁପ୍ତାମୂର୍ତ୍ତି ଦର୍ଶନ ପରେ ନଳିନୀକାନ୍ତ ପରକାଳକୁ କବିକଲ୍ୟାଣପ୍ରସୂତ ବୋଲି ମନେ କରିପାରିଲେ ନାହିଁ ।

ତତ୍ପରଦିନ ସକାଳୁ ନଳିନୀକାନ୍ତ ପୁନରାୟ କର୍ମସ୍ଥଳକୁ ଯିବାକୁ ପ୍ରସୂତ ହୋଇ ପିତାଙ୍କୁ ଅନୁମତି ମାଗିଲେ । ଭୁବନମୋହନ ବୋହୂର ଶ୍ରୀକ କରିବା ଲାଗି ପୁତ୍ରକୁ ରହିଯିବାକୁ କହଲେ । ନଳିନୀକାନ୍ତ କିନ୍ତୁ କହିଲେ “ଆପଣ ମୁଖାଗି ଦେଇଛନ୍ତି, ଶ୍ରୀକ କରିବେ । ମୁଁ ମୁନିବଙ୍କର ଜରୁରୀ ମୋକଦ୍ଦମା କାର୍ଯ୍ୟ ଗୁଡ଼ି ଆସିଛି, ଆପଣଙ୍କ ଅନୁମତି ପାଇଲେ ଯିବି ।” ଭୁବନମୋହନ ଆପଣି କଲେ ନାହିଁ । ସୁତରାଂ ନଳିନୀକାନ୍ତ କଲିକତା ଚାଲିଆସିଲେ ।

ଅବସର ସମୟରେ ପରଲୋକତତ୍ତ୍ଵବିଦ୍ ସାଧୁ, ସନ୍ନ୍ୟାସୀ ଓ ପଣ୍ଡିତମାନଙ୍କ ସହିତ ନେବାକୁ ଲାଗିଲେ । ଏହି ସମୟରେ ପୁନର୍ବାର ସେହି ଗୁପ୍ତାମୂର୍ତ୍ତି ନଳିନୀକାନ୍ତଙ୍କ ନିକଟରେ ପ୍ରକଟ ହେଲା । ଏଥର କିନ୍ତୁ ଗୁପ୍ତାମୂର୍ତ୍ତି ନୁହେଁ, ଦିବ୍ୟ ଜ୍ୟୋତିର୍ମୟ ମୂର୍ତ୍ତି । ପୁଷ୍ପପତ୍ର ବିସାଦରେଖାର ଚନ୍ଦ୍ର ସୁଦ୍ଧା ଆଉ ନାହିଁ । କିଛିକ୍ଷଣ ପରେ ମୂର୍ତ୍ତି ଉଭେଇଗଲା ।

ତୃତୀୟକାର ଛାୟାମୂର୍ତ୍ତି ଦର୍ଶନ

କଲିକତାରେ ମୋକଦ୍ଦମା କାର୍ଯ୍ୟ ଶେଷ ହୋଇ ନ ଥିବାରୁ ସେ ନାରାୟଣପୁର କଚେରୀକୁ ଯାଇପାରି ନ ଥିଲେ । ଏହି ସମୟରେ ଦିନେ (ସୁଧାଂଶୁବାଲାଙ୍କ ମୃତ୍ୟୁର ନବମ ଦିନ) ନଳିନୀକାନ୍ତ ବିଛଣାରେ ଶୋଇ-ଛନ୍ତି, ନିଦ୍ରା ଆସିନାହିଁ, ମୃତ ପତ୍ନୀଙ୍କ କଥା ଭାବୁଛନ୍ତି, ଘରେ ମିଞ୍ଚି ମିଞ୍ଚି ହୋଇ ଆଲୁଅ ଜଳୁଛି । ଘର ଭିତରେ କିଏ ସେପରି ବୁଲୁଥିବାର ଶବ୍ଦ ଶୁଣିପାରିଲେ । ଶବ୍ଦଟି ଠିକ୍ ସୁଧାଂଶୁବାଲାଙ୍କ ପଦଶବ୍ଦ ପରି ତାଙ୍କୁ ଲାଗିଲା । ନଳିନୀକାନ୍ତ ପରକାଳ-ଅବଶ୍ୟାସୀ ଥିବାରୁ ବିସ୍ମୟରେ ଉଠିପଡ଼ି ପଶୁଗଲେ, ‘ଏ ଘରେ କିଏ ?’ ଉତ୍ତର ହେଲା, ‘ମୁଁ ତୁମର ସୁଧା’ । ନଳିନୀକାନ୍ତ କହିଲେ, ‘ତୁମ କଣ୍ଠସ୍ଵର ତ ଶୁଣୁଛି, ତୁମକୁ ଦେଖିପାରୁନାହିଁ କାହିଁକି ?’ ଉତ୍ତର ହେଲା, ‘ତୁମେ ଭୟ ପାଇବ ନାହିଁ ତ ?’ ନଳିନୀକାନ୍ତ କହିଲେ, ‘ତୁମକୁ ଦେଖି ଯଦି ଭୟ ପାଇବି, ତେବେ ଖୁସି ହେବି କାହାକୁ ଦେଖି ?’ ସେତେବେଳେ ନଳିନୀକାନ୍ତଙ୍କ ସମ୍ମୁଖରେ ଠିକ୍ ସୁଧାଂଶୁବାଲାଙ୍କର ଜୀବନ୍ତ ରୂପ ନୟନଗୋଚର ହେଲା । ନଳିନୀକାନ୍ତ କହିଲେ, ‘ଏତେ ଦୂରରେ କାହିଁକି ? ମୋ ପାଖକୁ ଆସି ବସ ।’ ଗୁପ୍ତାମୂର୍ତ୍ତି ସୁଧାଂଶୁବାଲା ନଳିନୀକାନ୍ତଙ୍କ ବାମପାଶୁରେ ଆସି ବସିଲେ । ନଳିନୀକାନ୍ତ ବାମ ହାତରେ ତାଙ୍କୁ ଧରି ତାଙ୍କର ସେହି ଚରପରିଚିତ ଚରନତନ ମୁଖମଣ୍ଡଳ ପ୍ରତି ଦୃଷ୍ଟିପାତ କଲାମାତ୍ରେ ଗୁପ୍ତାମୂର୍ତ୍ତି ସୁଧାଂଶୁବାଲା କହିଲେ ‘ତୁମେ ମୋର ଗ୍ରାହକ କରିବ ନାହିଁ ?’

ନଳିନୀକାନ୍ତ—ବାବା ଗ୍ରାହକ କରିବେ, ତାଙ୍କୁ କହିଦେଇ ଆସିଛି ।

ଶ୍ରୀମୁଖ—ତୁମେ ଶ୍ରୀକ କଲେ, ମୋର ଯେପରି ତୃପ୍ତି ହେବ
ଅନ୍ୟ ଦ୍ଵାରା କରାଇଲେ ତାହା କଅଣ ସମ୍ଭବ ହେବ ?

ନଳିନୀକାନ୍ତ ହୃତାଶିଷ୍ୟଞ୍ଜଳ ସ୍ଵରରେ କହିଲେ, ‘ଆଗରୁ କହିଲ
ନାହିଁ କାହିଁକି ? କାଲି ତ ଶ୍ରୀକ ଦିନ, ବର୍ତ୍ତମାନ ମୁଁ କଅଣ କରିପାରିବି ?’

ଶ୍ରୀମୁଖ ଟିକିଏ ଭାବି ଉଠିବ କଲେ, ‘ତୁମକୁ ଆଉ କିଛି କରିବାକୁ
ହେବ ନାହିଁ । ତୁମର ଯାହା ଇଚ୍ଛା ହେବ, ମୋତେ ଦେବ, ମୁଁ ସେଥିରେ
ତୃପ୍ତି ଲାଭ କରିବି ।’

କଥାଟି ଶେଷ ହେବା ସଙ୍ଗେ ସଙ୍ଗେ ଶ୍ରୀମୁଖ ଉଭେଇଗଲା ।
ନଳିନୀକାନ୍ତ ନିସ୍ଵଚ୍ଛନ୍ଦରେ ବସି ରହିଲେ ।

ଶ୍ରୀକ

ନଳିନୀକାନ୍ତ ତତ୍ପରଦିନ ଗଙ୍ଗାରେ ସ୍ନାନ କରି ଦୁଇଟି ଟଙ୍କା ଧରି
ବଜାରକୁ ଗଲେ । ସେଠିସବୁ ଦ୍ରବ୍ୟ ସୁଧାଂଶୁବାଲାଙ୍କର ପ୍ରିୟ ଥିଲା ଓ
ଯାହା ଖାଇବାକୁ ସେ ଭଲ ପାଉଥିଲେ, ସେହିସବୁ ଦ୍ରବ୍ୟ କଣିଆଣି ବସାକୁ
ଫେରାଲେ । ତାପରେ ଗୃହକୁ ଲାଗି ପୋଛୁଦେଇ ଗୋଟିଏ ଆଳୀରେ
ଶ୍ରୀକନିମିତ୍ତଗୁଡ଼ିକ ଦେବତାଙ୍କ ଭୋଗ ପରି ସଜାଇ ଗୋଟିଏ ବସିବା ଆସନ
ଓ ଗିଲସେ ପାଣି ରଖିଦେଇ ମନେ ମନେ ସୁଧାଂଶୁବାଲାଙ୍କୁ ସ୍ମରଣ କରି
କହିଲେ, ‘ମୋର ଏ ସାମାନ୍ୟ ଅପ୍ୟୋକ୍ତନ ଗ୍ରହଣ କରି ।’ ଏହିପରି
ପ୍ରାର୍ଥନା କରି ବସିରହିଲେ । ନଳିନୀକାନ୍ତ ଭାବିଥିଲେ, ପୁଞ୍ଜରୀ ପରି
ସୁଧାଂଶୁବାଲା ଉପସ୍ଥିତ ହୋଇ ସମ୍ପର୍କରେ ଭୋଜନ କରିବେ । କିନ୍ତୁ
ସମୟ ହମେ ଅତୀତ ହେଲା । ଅଧଘଣ୍ଟା ବିକଟଗଲା; ତଥାପି ସୁଧାଂଶୁବାଲା
ଆସିଲେ ନାହିଁ କି ଖାଇଲେ ନାହିଁ ।

ନଳିନୀକାନ୍ତଙ୍କ ମନ ବିରକ୍ତ ହୋଇଉଠିଲା । ସେ ଭାବିଲେ,
ସବୁବେଳେ ପ୍ରୀତି ଚିନ୍ତା କରୁଥିବାରୁ ଗତ ରାତ୍ରିରେ ତାହାର ଦର୍ଶନ
ହୋଇଥିଲା । ଉକ୍ତ ରୋଗ ପ୍ରକୋପରେ ପଡ଼ି ବିକାରଗ୍ରସ୍ତ ହୋଇ ମନୁଷ୍ୟ
ଯେପରି କେତେ କ’ଣ ଦେଖେ, ସେହିପରି ମୋର ଶୋକଗ୍ରସ୍ତ ମନ ବିକାର-

ପ୍ରାୟ ହୋଇ ଏହିପରି ଦର୍ଶନ ଓ ଶ୍ରବଣ କରିଥାନ୍ତୁ । ମଲ୍ଲ-ମନୁଷ୍ୟ କେବେ, କେଉଁ ଦିନ ଫେରିଆସିବ ନାହିଁ । ମୋର ଏହି ଦୁର୍ବଳ ମନର ସୁସ୍ଥତା ଆଣିବା ଆବଶ୍ୟକ । ମିଛରେ ମୁଁ ପଇସା ଖରଚ କରି ଏତେ ଜିନିଷ ଆଣିଲି । ମରିବା ମଣିଷ ଯେ ଖାଏ, ଏକଥା ଚିରକାଳ ଅବିଶ୍ୱାସ କରିବାର କଥା । ଏପରି ଗୋଟିଏ ବିକୃତ ସିଦ୍ଧାନ୍ତ ଯେ ମୋ ମନକୁ ଆସିଲା, ତାହା ବଡ଼ ଲଜ୍ଜାକର । ଯାହାହେଉ, ଖାଇବା ଜିନିଷଗୁଡ଼ିକ ମୁଁ ନିଜେ ଖାଇବି ।

ଏହା ଭାବି ନଳିନୀକାନ୍ତ ତକ୍ତା ଓ ବିରକ୍ତର ସହୃଦ ଆସନରେ ଉପବିଷ୍ଣୁ ହେଲେ । ହାତ ବଢ଼ାଇ ଖାଇବାକୁ ଯିବାବେଳେ ଶବ୍ଦ ହେଲା, “ହୁ, ହୁ, ଏ କ’ଣ କରୁଛୁ ?” ଏହା କହି ସୁଧାଂଶୁବାଳା ନଳିନୀକାନ୍ତଙ୍କ ହାତ ଗୁପି ଧରିଲେ । ନଳିନୀକାନ୍ତ ଅତି ବିସ୍ମୟପୂର୍ଣ୍ଣ ଦୃଢ଼ତାରେ ଉତ୍ତର କଲେ, “ତୁମେ ତ ଖାଇ ନାହିଁ, ତେଣୁ ମୁଁ ଖାଇଛି ।”

“ମୁଁ ସେସବୁ ଖାଇଛି, ମୋର ଉଚ୍ଛିଷ୍ଟ ଖାଇବ ?”—ରୁଦ୍ରାମୂର୍ତ୍ତି ନଳିନୀକାନ୍ତଙ୍କ ହାତ ଧରି ଉତ୍ତର କଲେ ଓ ତାଙ୍କ ପ୍ରତି ପ୍ରଫୁଲ୍ଲ ଅନ୍ତଃ-କରଣରେ କୃତଜ୍ଞତା ପ୍ରକାଶ କଲା ପରି ଚାହିଁ ରହିଲେ । ନଳିନୀକାନ୍ତ ପ୍ରଶ୍ନ କଲେ, “ଖାଇଛ ବୋଲି କହୁଛ କିପରି ? ମୁଁ ତ ଏତେ ସମୟ ବସିଛି, କାହିଁ ଖାଇଲି ନାହିଁ ?” ତହିଁ ରୁଦ୍ରାମୂର୍ତ୍ତି ଗମ୍ଭୀର ସ୍ୱରରେ କହିଲେ, “ମୃତ୍ୟୁ ସଙ୍ଗେ ସଙ୍ଗେ ମନୁଷ୍ୟର ସ୍ତୁଳଦେହ ଲୋପ ପାଇଯାଏ । କିନ୍ତୁ ଆହାର ମୃତ୍ୟୁ ନାହିଁ ବୋଲି ସୃଷ୍ଟି ଦେହରେ ମନୁଷ୍ୟର ଅସ୍ତିତ୍ୱ ରହିଯାଏ । ଏହି ଅବସ୍ଥାରେ ମନୁଷ୍ୟର ସ୍ତୁଳଦେହ-ଉପଯୋଗୀ କୌଣସି ଦ୍ରବ୍ୟ ଭୋଗ କରିବାର କ୍ଷମତା ନ ଥାଏ । ସୃଷ୍ଟି ଭାବରେ ସବୁ ପଦାର୍ଥର ସୃଷ୍ଟାଂଶ ଗ୍ରହଣ କରେ ମାତ୍ର । ଏହି ଖାଇବା ପଦାର୍ଥଗୁଡ଼ିକ ତୁମେ ଯେତେବେଳେ ଦେଇଛ, ସେତେବେଳେ ମୁଁ ଏହାର ସୃଷ୍ଟାଂଶ ଗ୍ରହଣ କରିଛି ।” ନଳିନୀକାନ୍ତ କହିଲେ, “ମୁଁ ବର୍ତ୍ତମାନ ଏଗୁଡ଼ିକ କ’ଣ କରିବି ?” ଉତ୍ତର ହେଲା, “ଗଙ୍ଗାରେ ଫିଙ୍ଗିଦିଅ । ଦେଖୁ ଦେଖୁ ରୁଦ୍ରାମୂର୍ତ୍ତି ଉଭେଇଗଲେ । ନଳିନୀକାନ୍ତ ନିବାକ ନିଷ୍ପନ୍ନ ଭାବରେ ବସିରହିଲେ । *

* ଶ୍ରୀମତୀ ନାରାୟଣୀ ଦେବୀଙ୍କ କୃତ “ଶ୍ରୀ ଶ୍ରୀ ନିଗମାନନ୍ଦ ଜୀବନ-ପ୍ରସଙ୍ଗ” ଦ୍ରଷ୍ଟବ୍ୟ ।

ପରଲୋକତତ୍ତ୍ୱ ଅନୁସନ୍ଧାନ

ଥରେ, ଦୁଇଥର, ତିନିଥର ଗୁପ୍ତାମୂର୍ତ୍ତି ଦର୍ଶନ କଲପରେ ନଳିନୀ-କାନ୍ତଙ୍କ ମନରେ ପରକାଳର ଅସ୍ତିତ୍ୱ ଦୃଢ଼ମୂଳ ହେଲା । ନଳିନୀକାନ୍ତ ଭାବିଲେ, ମନୁଷ୍ୟର ଆତ୍ମୀୟମାନେ ମରଯାନ୍ତି; କିନ୍ତୁ କିଏ ଆସି ସ୍ନେହବିରହ-ବିଧୂରର ସ୍ମୃତି ପୁନରାୟ ଜାଗ୍ରତ କରାଇଦିଏ ? ଏହି ପରଲୋକତତ୍ତ୍ୱ ଉଦ୍‌ଘାଟନ କରିବାକୁ ହେବ । ଯଦି ପରଲୋକ ଥାଏ, ତେବେ ତାହା ସହଜ ପୁନରାୟ ସାକ୍ଷାତ୍ କରିବାକୁ ହେବ । ନାନାଲୋକଙ୍କ ସହଜ ଆଲୋଚନା କରି ସେ ବୁଝିଲେ ଯେ, କଲିକତାରେ ଥିବା ଧର୍ତ୍ତସଫିକାଳ ସୋସାଇଟିରେ ପରଲୋକତତ୍ତ୍ୱ ସମ୍ବନ୍ଧରେ ଆଲୋଚନା ହୁଏ ଓ ସେମାନେ ଆତ୍ମା ଅଣାଇ ପରଲୋକ ସମ୍ବନ୍ଧରେ ତଥ୍ୟ ସଂଗ୍ରହ କରନ୍ତି । ଏହି ସମୟରେ ତାଙ୍କର କୁମିରା ବଦଳି ହେବାରୁ, ସେ କଲିକତା ବାଟ ଦେଇ ସେଠାକୁ ଯିବାକୁ ମନସ୍ଥ କଲେ ।

କୁମରା ଯିବା ବାଟରେ କଲିକତାରେ ଅବତରଣ କରି କିପରି ମୃତ ବ୍ୟକ୍ତିଙ୍କ ସହଜ ଆଲାପ କରିବାକୁ ହୁଏ ଏବଂ କେଉଁଠାକୁ ଗଲେ ଉକ୍ତ କୌଶଳୀୟ ଶିକ୍ଷା କରାଯାଏ ଇତ୍ୟାଦି ବିଷୟ ଅବଗତ ହୋଇ ପୁନରାୟ କର୍ମମୂଳକୁ ଫେରିଆସିଲେ । ମଧ୍ୟେ ମଧ୍ୟେ କଲିକତାକୁ ଆସି ଉକ୍ତ ସୋସାଇଟିର ସଭ୍ୟମାନଙ୍କ ସହଜ ଆଲୋଚନା, ଆଲାପ ଓ ପରିଚୟାଦି କରି ଅବଗତ ହେଲେ ଯେ, ପରଲୋକ ସମ୍ବନ୍ଧରେ ପ୍ରତ୍ୟକ୍ଷଭାବରେ ଜ୍ଞାନଲାଭ କରିବାକୁ ହେଲେ ମାହାଜ ନିକଟବର୍ତ୍ତୀ ଆଦ୍ୟାର (Adyar) ଆଶ୍ରମକୁ ଯାଇ ରେଭେରେଣ୍ଡ ଲେଡ଼ବିଟର ସାହେବଙ୍କ ନିକଟରୁ ଏ ବିଷୟ ଶିକ୍ଷା କରିବା ଦରକାର । ସେ ଦୁଇମାସ ଛୁଟି ନେଇ ମାହାଜ ଚାଲିଗଲେ ।

ଧର୍ତ୍ତସଫି ଶିକ୍ଷା

ନଳିନୀକାନ୍ତ ଆଦ୍ୟାରଠାରେ ପହଞ୍ଚି ଲେଡ଼ବିଟରଙ୍କ ନିକଟରୁ ପରଲୋକରୁ ଆତ୍ମା ଆଣିବାର କ୍ଷମତା ଅର୍ଜନ କଲେ । ଅଲ୍ପଦିନ ମଧ୍ୟରେ ମିଡ଼ସ୍‌ପ୍, ମେସ୍‌ମେରିଜିମ୍, ସ୍ଲାନ୍‌ଡେଟ୍, ମେଣ୍ଡାଲ୍ ଟେଲିଗ୍ରାଫିକ୍ ବା ଟେଲିସ୍ୟାସ୍

ପ୍ରଭୃତି ବିଦ୍ୟା ଶିକ୍ଷା କଲେ । ସେମାନେ ଯେଉଁ ପାଠ୍ୟ (task) ଦିଅନ୍ତି, ନଳିନୀକାନ୍ତ ଦିନେ ଦୁଇଦିନ ଭିତରେ ତାହା ଆୟତ୍ତ କରି ପକାନ୍ତି । ନଳିନୀକାନ୍ତ ‘Go to sleep’ ବୋଲି କହି ତାଙ୍କର ଶିକ୍ଷାଦାତାଙ୍କୁ ମୁହୂର୍ତ୍ତୀ ଭିତରେ ସମ୍ମୋହିତ କରିପକାନ୍ତି; କିନ୍ତୁ ଶିକ୍ଷାଦାତାମାନେ କୌଣସି ପ୍ରକାରେ ତାଙ୍କୁ ସମ୍ମୋହିତ କରିପକାନ୍ତି ନାହିଁ । ଯାହାହେଉ, ଅଳ୍ପଦିନ ଭିତରେ ସେମାନଙ୍କ ଉପଦେଶ ଅନୁଯାୟୀ କାର୍ଯ୍ୟ କରି ନଳିନୀକାନ୍ତ ହାତେହାତେ ଫଳ ପାଇଲେ । ଯେଉଁ ଲୋକର ଆତ୍ମା ଆଣିବାକୁ ଚେଷ୍ଟା କରୁଥିଲେ, ତାହା ସଫଳ ହେଲା । ଉକ୍ତ ଆତ୍ମା ମିଡ଼ିୟମ ଭିତର ଦେଇ ନଳିନୀକାନ୍ତଙ୍କ ସହିତ କଥୋପକଥନ କରିବାକୁ ଲାଗିଲେ । ଅନେକ ଗୁପ୍ତ ରହସ୍ୟ ଯାହା ତାଙ୍କ ବ୍ୟଞ୍ଜିତ ଅନ୍ୟ କେହି ଜାଣନ୍ତି ନାହିଁ, ତାହା ଠିକ୍ ଠିକ୍ ଭାବରେ କହିଦେଲେ । ଜୀବତାବସ୍ଥାରେ ତାଙ୍କର ସ୍ତ୍ରୀ ଗୋଟିଏ ଗାନ ଗାଉଥିଲେ । ନଳିନୀକାନ୍ତଙ୍କୁ ଉକ୍ତ ଗାନଟି ବଡ଼ ମଧୁର ବୋଧହେଉଥିଲା । ଅନୁରୋଧକ୍ରମେ ମିଡ଼ିୟମ୍ ବ୍ୟକ୍ତି ଉକ୍ତ ଗାନଟି ଅବକଳ ପୁଂ ସ୍ଵରରେ ଗାଇବାକୁ ଲାଗିଲା । ଏହିପରି କିଛିଦିନ ଆନନ୍ଦରେ କଟିଗଲା । ପରେ ନଳିନୀକାନ୍ତ ବୁଝିଲେ ଯେ, ଏହି ପ୍ରଣାଳୀଦ୍ଵାରା ସେ ପରକାଳର ତତ୍ତ୍ଵାଂଶ ମାତ୍ର ବୁଝିପାରିଛନ୍ତି । କାରଣ ପ୍ରେତାତ୍ମାକୁ ମିଡ଼ିୟମ୍ ଭିତର ଦେଇ ଆଣିବାକୁ ପଡ଼େ ଓ ମିଡ଼ିୟମ୍ ବ୍ୟକ୍ତିଙ୍କୁ ପ୍ରଶ୍ନ କରି ଘଟଣାବଳୀ ଜାଣିବାକୁ ହୁଏ । ଧୂର୍ଘସଂକଳ ଶୋପାଳଟି ଦ୍ଵାରା ଯେଉଁ ବିଦ୍ୟା ଅର୍ଜିତ ହୁଏ, ତଦ୍ଵାରା ମୃତାତ୍ମାକୁ ଆକର୍ଷଣ କରି (Materlaise) ପ୍ରତ୍ୟକ୍ଷ ଭାବରେ ମୁଖ୍ୟ ବ୍ୟକ୍ତି ସହିତ ବାକ୍ୟାଳାପ କରି ହୁଏ ନାହିଁ ।

କିନ୍ତୁ ତାଙ୍କର ଇଚ୍ଛା ଯେ ସେ କମର ସ୍ତ୍ରୀଙ୍କ ସହିତ ପ୍ରତ୍ୟକ୍ଷ ଭାବରେ ବାକ୍ୟାଳାପ କରିବେ । ଉକ୍ତ ଶୋପାଳଟିରେ ତାଙ୍କର ଏ ଅଭିଳାଷ ପୂର୍ଣ୍ଣ ହେବାର କୌଣସି ଉପାୟ ନ ଦେଖି ଦୁଇମାସ ପରେ ଉକ୍ତ ଶୋପାଳଟିର ସମସ୍ତ ବିଦ୍ୟା ଆୟତ୍ତ କରି ସେ ପୁନଶ୍ଚ କର୍ମିଣ୍ଡଳ କୁମ୍ଭିରକୁ ଫେରିଆସିଲେ ।

ମିଡ଼ିୟମ୍‌ଦ୍ଵାରା ମୃତବ୍ୟକ୍ତିଙ୍କ ସହିତ ବାକ୍ୟାଳାପ କରିବା ସମୟରେ ସେ ସବୁ ପ୍ରତ୍ୟକ୍ଷ ସତ୍ୟ ବୋଲି ମନେ କରୁଥିଲେ । କିନ୍ତୁ ଯୋଗସୈଦ୍ଧି ପରେ

ଏହାର ତତ୍ତ୍ୱ ଅଲୋଚନା କରି ଜାଣିପାରିଲେ ଯେ, ମିଡ୍‌ଲେଣ୍ଡ୍ ଉତ୍ତର ଦେଇ ପ୍ରକୃତ ପ୍ରେତାତ୍ମା ଆସେ ନାହିଁ; ତାହା ସମ୍ପୋହନ ବ୍ୟକ୍ତିଙ୍କର ଆତ୍ମସ୍ମୃତିର ଶାନ୍ତି । ମନୁଷ୍ୟ ଯାହା କହେ ବା ଶୁଣେ ସେ ସମସ୍ତ ଶବ୍ଦ ବାସ୍ତୁମଣ୍ଡଳରେ ରେକର୍ଡ୍ ହୋଇ ରହେ । ସମ୍ପତ କରି ମନକୁ ମେହୁ ପ୍ରଭରେ ଅବସ୍ଥାପିତ କଲମାତ୍ରେ ପୁଂପରି ସବୁ ଶୁଣାଯାଏ । ସମ୍ପୋହନ ବଳରେ ମିଡ୍‌ଲେଣ୍ଡ୍ ବ୍ୟକ୍ତିଙ୍କୁ ମୋହତକର ପକାଇଲେ ଅର୍ଥାତ୍ ସମ୍ପୋହନ ବ୍ୟକ୍ତିଙ୍କର ଅର୍ଦ୍ଧଚେତନା ଅବସ୍ଥା (Subconscious stage) ଆନୟନ କଲେ ମିଡ୍‌ଲେଣ୍ଡ୍ ବ୍ୟକ୍ତିଙ୍କର ଆତ୍ମଶକ୍ତି ବର୍ଦ୍ଧିତ ହୁଏ । ତତ୍ପରା ଅତ୍ୟନ୍ତ ଦୃଷ୍ଟି ଖୋଲିଯିବାରୁ ମିଡ୍‌ଲେଣ୍ଡ୍ ବ୍ୟକ୍ତି ଅତ୍ୟନ୍ତ ଶକ୍ତିବଳରେ ପ୍ରଶ୍ନକର୍ତ୍ତାଙ୍କର ସବୁ ଗୁପ୍ତ ଖବର ଦେବାକୁ ସକ୍ଷମ ହୁଏ ।

ସାଧୁ ବିଦେଶ

ଆତ୍ମା ଓ ପରକାଳରେ ନଳିନୀକାନ୍ତଙ୍କର ବିଶ୍ୱାସ ଆସିଲା ସତ୍ୟ, ମାତ୍ର ସାଧୁସନ୍ନ୍ୟାସୀମାନଙ୍କ ପ୍ରତି ଆନ୍ତରିକ ଦୃଶାଭାବ ଗଲନାହିଁ । ନଳିନୀକାନ୍ତଙ୍କର ବିଶ୍ୱାସ ଯେ, ଯେଉଁମାନେ ଖାଇବାକୁ ପାଆନ୍ତି ନାହିଁ, ସେମାନେ ଧର୍ମ ନାମରେ ଭଣ୍ଡାମୀ କରି ବୁଲନ୍ତି । ସନ୍ନ୍ୟାସୀ ଦେଖିଲେ ତାଙ୍କର ବିଶେଷ ହୋଷ ହୁଏ । ଭୁବନମୋହନ ସ୍ୱାମୀ ଭ୍ରମରାଜ୍ୟ ଶିକ୍ଷ୍ୟ । ତେଣୁ ସନ୍ନ୍ୟାସୀମାନଙ୍କ ପ୍ରତି ତାଙ୍କର ବିଶେଷ ଶିକ୍ଷା ଥାଏ । ସେ ସନ୍ନ୍ୟାସୀ ଦେଖିଲମାତ୍ରେ ବିଶେଷ ଆଦର ଯତ୍ନ କରିଥାଆନ୍ତି । ଏଥିରେ ନଳିନୀକାନ୍ତ ଖୁସି ପ୍ରତିବାଦ କରନ୍ତି ।

ଦିନେ ଜଣେ ଜଟାକୂଟଧାରୀ ସନ୍ନ୍ୟାସୀ ଅତ୍ୟନ୍ତ ଭାବରେ ଆସି ନଳିନୀକାନ୍ତଙ୍କ ଘରେ ପହଞ୍ଚିଲେ । ପିତା ଆଦର ଯତ୍ନ କରି ତାଙ୍କୁ ଘରେ ରଖାଇଲେ । ସନ୍ନ୍ୟାସୀଙ୍କ ପ୍ରତି ଆଦର ଯତ୍ନ ଦେଖି ନଳିନୀକାନ୍ତଙ୍କର ଦେହ ସହଜ ନ ଥାଏ; ତଥାପି ପିତା ଭରକ୍ର ଦେବେ ବୋଲି ଭାବି ପ୍ରକାଶ୍ୟରେ କିଛି କହୁ ନ ଥାନ୍ତି । କିଛି ସମୟ ପରେ ଦେବାତ୍ ନଳିନୀକାନ୍ତ ବାବାଜୀ ରହିବା ଘର ବାଟ ଦେଇ ଯାଉଥିବାବେଳେ ଦେଖିଲେ ସନ୍ନ୍ୟାସୀ କନ୍ଦ୍ରିତ । ନଳିନୀକାନ୍ତ ଧୀରେ ଧୀରେ ଯାଇ କରୁଣ ଦ୍ୱାରା ତାଙ୍କର ଗୋଟିଏ ଜଟା

କାଟିଦେଇ ସେ ସ୍ଥାନରୁ ପଳାଇଆସିଲେ । ପରେ ସନ୍ନ୍ୟାସୀ ଉଠି ଫୋପରେ ପ୍ରକୃଳିତ ହୋଇ ‘ଭୟ କରିଦେବ, ଆତ୍ମଶାପ ଦେବ’ ଇତ୍ୟାଦି କହିବାକୁ ଲାଗିଲେ । ନଳିନୀକାନ୍ତ କିନ୍ତୁ ନ ଜାଣିଲା ପରି ସେ ସ୍ଥାନରେ ପହଞ୍ଚିଲେ । ତାଙ୍କର ଭବଭଙ୍ଗୀ ଦେଖି କେହି ତାଙ୍କୁ ସନ୍ଦେହ କରିପାରିଲେ ନାହିଁ ଯେ, ତାଙ୍କ ଦ୍ଵାରା ଏ କାମ ହୋଇଛି । ତେଣୁ ତାଙ୍କୁ ମଧ୍ୟ କେହି ଏ ବିଷୟରେ ପଚାରିଲେ ନାହିଁ ।

ସ୍ଵାମୀ ପୂର୍ଣ୍ଣାନନ୍ଦଙ୍କ ସହ ସାକ୍ଷାତ

ନଳିନୀକାନ୍ତ କୁମ୍ଭିରରେ ରହି କାର୍ଯ୍ୟ କରୁଥିବା ସମୟରେ କଲିକତାକୁ କୌଣସି ବଡ଼ ସାଧୁ ଆସୁଛନ୍ତି କି ନାହିଁ, ସର୍ବଦା ଲକ୍ଷ୍ୟ ରଖିଥାନ୍ତି । ସେହି ସମୟରେ କଲିକତା ସହରରେ ଧର୍ମର ପ୍ରବଳ ବନ୍ୟା ପ୍ରବାହତ । ବିଜୟକୃଷ୍ଣ ଗୋସାମୀ, ରାମକୃଷ୍ଣ ପରମହଂସ, କେଶବଚନ୍ଦ୍ର ସେନ ଓ ଅର୍ଥସଫିକାଳ ସୋପାକଟିର ଧର୍ମପ୍ରସାରକଗଣ କଲିକତାରେ ଧର୍ମ ପ୍ରସାର କରୁଥାନ୍ତି; କିନ୍ତୁ କେହି ତାଙ୍କର ପିପାସା ମେଣ୍ଟାଇପାରିଲେ ନାହିଁ । କାରଣ ନଳିନୀକାନ୍ତଙ୍କ ଆକାଞ୍ଚ୍ଛା ସ୍ଵତନ୍ତ୍ର ଧରଣର । ତେଣୁ ସମସ୍ତେ ବିଦ୍ରୁପାତ୍ମକ କଥା କହି ତାଙ୍କୁ ବିଦାୟ ଦିଅନ୍ତି ।

ସେ ଦିନେ ଶୁଣିଲେ କଲିକତାକୁ ପୂର୍ଣ୍ଣାନନ୍ଦ ସ୍ଵାମୀ ନାମକ ଜଣେ ପ୍ରଖ୍ୟାତନାମା ସାଧୁ ଆସିଛନ୍ତି । ସାଧୁ ବିଶ୍ଵବିଦ୍ୟାଳୟର ଉଚ୍ଚ ଉପାଧ୍ୟକାଶ । ପୁରୀଶ୍ରମରେ ତତ୍ କଲେଜରେ ବିଜ୍ଞାନାଧ୍ୟାପକ ଥିଲେ । ସେ ସନ୍ନ୍ୟାସୀ ହୋଇ ବିନ୍ଧ୍ୟାଚଳରେ ଆଶ୍ରମ କରି ବାସ କରୁଛନ୍ତି ଓ ସିଦ୍ଧପୁରୁଷ ବୋଲି ତାଙ୍କର ବଡ଼ ଖ୍ୟାତି । ନଳିନୀକାନ୍ତଙ୍କର ଧାରଣା ଥିଲା ଯେ, ଅକର୍ମୀ-ସବୁ ସନ୍ନ୍ୟାସୀ ହୁଅନ୍ତି । ସେମାନେ ଭଣ୍ଡ । ପାଶ୍ଚାତ୍ୟ ଶିକ୍ଷିତ ବ୍ୟକ୍ତି ସକରିବ ବୋଲି ତାଙ୍କର ଧାରଣା । କିନ୍ତୁ ସ୍ଵାମୀ ପୂର୍ଣ୍ଣାନନ୍ଦ ତ ଶିକ୍ଷିତ ଅଥଚ ସନ୍ନ୍ୟାସୀ କାହିଁକି ହେଲେ ? କୌରୁହଲର ବଶବର୍ତ୍ତୀ ହୋଇ ସେ ତାଙ୍କୁ ଦେଖିବାକୁ କଲିକତା ଗଲେ । କଲିକତାରେ ସ୍ଵାମୀଜୀଙ୍କ ନିକଟରେ ପହଞ୍ଚି ଦେଖିଲେ ଯେ ବହୁ ଗଣ୍ୟମାନ୍ୟ ବ୍ୟକ୍ତି ତାଙ୍କ ନିକଟରେ ବସିଛନ୍ତି ଓ ଭଗବତ୍ ପ୍ରସଙ୍ଗ ନେଇ ଆଲୋଚନା କରୁଛନ୍ତି । କିନ୍ତୁ ନଳିନୀକାନ୍ତ ଯେଉଁ ଉଦ୍ଦେଶ୍ୟ ନେଇ

ଆସିଛନ୍ତି ତାହା ସମାଗତ ଭଦ୍ରବ୍ୟକ୍ତିଙ୍କଠାରୁ ସ୍ୱତନ୍ତ୍ର ଧରଣର । କପରି ଜ୍ଞାନଲଭ ହୁଏ କପରି ଭଗବାନଙ୍କ ସନ୍ତାନ ମିଳେ, ଏସବୁ ନେଇ ସମସ୍ତେ ବ୍ୟସ୍ତ । କିନ୍ତୁ ନଳିନୀକାନ୍ତ ଯେଉଁ ସନ୍ତାନ ନିର୍ମିତ୍ତ ଆସିଛନ୍ତି, ତାହା ସର୍ବ-ସମକ୍ଷରେ ପ୍ରକାଶ କଲେ ବଡ଼ ଲଜ୍ଜାର ବିଷୟ ହେବ, କାରଣ ଏହା ଯେ ବ୍ୟକ୍ତିଗତ ଶ୍ରେଷ୍ଠ କଥା । ତେଣୁ ସେ ସ୍ତ୍ରୀର କଲେ, ସାଧୁ ସନ୍ନ୍ୟାସୀଙ୍କର ତ ପରର ମନୋଭାବ ବୁଝିବାର କ୍ଷମତା ଥାଏ । ଏଯଦି ପ୍ରକୃତରେ ସାଧୁ ହୋଇ-ଥିବେ, ତେବେ ନିଶ୍ଚୟ ତାଙ୍କ ଭାବ ବୁଝିପାରି ଡାକିବେ । ସାଧୁ ଯଦି ମନକୁ କିଛି ନ ପଢ଼ୁଛନ୍ତି, ତେବେ ସେ କିଛି କହୁବେ ନାହିଁ । ଏହି ସଂକଳ୍ପ କରି ସେ ପ୍ରତିଦିନ ଯଥା ସମୟରେ ସ୍ୱାମୀଜୀଙ୍କ ନିକଟରେ ଉପସ୍ଥିତ ହୁଅନ୍ତି, ସମସ୍ତେ ଫେରିବା ପରେ ଫେରିଆସନ୍ତି । ସମସ୍ତେ ସାଷ୍ଟାଙ୍ଗ ପ୍ରଣାମ କରନ୍ତି, ମାତ୍ର ନଳିନୀକାନ୍ତ ପ୍ରଣାମ କରନ୍ତି ନାହିଁ ।

ଦିନେ ସ୍ୱାମୀଜୀ ସମାଗତ ଦର୍ଶକମଣ୍ଡଳୀଙ୍କ ପ୍ରଶ୍ନର ମାମାଂସା କରିସାରି କହିଲେ ଯେ, ଆଜି ତାଙ୍କର ବିଶେଷ କାର୍ଯ୍ୟ ଅଛି । ସେ ଆଉ ବେଶୀ କଥା କହିପାରିବେ ନାହିଁ ।

ଏହା ଶୁଣି ଦର୍ଶକମଣ୍ଡଳୀ ସେ ଦିନର ଆଲୋଚନା ବନ୍ଦ କରି ଉଠିବାକୁ ଆରମ୍ଭ କଲେ । ସଙ୍ଗେ ସଙ୍ଗେ ନଳିନୀକାନ୍ତ ମଧ୍ୟ ଉଠିଲେ । ଏହା ଦେଖି ପୁଣ୍ୟନନ୍ଦ ସ୍ୱାମୀ ନଳିନୀକାନ୍ତଙ୍କୁ ଲକ୍ଷ୍ୟ କରି କହିଲେ, “ତୁମେ ଟିକିଏ ବସ । ତୁମ ସହିତ କଥା ଅଛି । ତୁମ ଘର ତ ନିକଟରେ, ତଥ୍ୟ ଯିବାକୁ ଉଦ୍ୟତ କାହିଁକି ?”

ନଳିନୀକାନ୍ତ ଟିକିଏ ବସିବୁତ ହେଲେ । ଭାବିଲେ ସ୍ୱାମୀଜୀ ଏକଥା କପରି ଜାଣିଲେ ? ନାନା ଚିନ୍ତା ପରେ ସେ ମନରେ ଠିକ୍ କଲେ, ନିଶ୍ଚୟ ଏ ଜଣେ ସାଧୁ—ମହାପୁରୁଷ । ନିଶ୍ଚୟ ସେ ତାଙ୍କ କଥା ବୁଝିପାରିଛନ୍ତି, ଅନ୍ୟଥା ସମସ୍ତଙ୍କୁ ଉଠାଇଦେଇ ତାଙ୍କୁ ବସିବାକୁ କହିଲେ କାହିଁକି ? ସମସ୍ତେ ଚାଲିଯିବା ପରେ ସ୍ୱାମୀଜୀ କହିଲେ, “କେତେଦିନ ହେବ ତ ତୁମକୁ ଏଠାକୁ ଆସିବା ଦେଖୁଛି—ତୁମର କଅଣ କହୁବାକୁ ଅଛି ପ୍ରକାଶ କର ।”

ନଳିନୀକାନ୍ତ—ମୋର ଯାହା କହିବାର ଅଛି, ତାହା ଜନସାଧାରଣ ଯେଉଁସବୁ ଜ୍ଞାତବ୍ୟ ବିଷୟ ନେଇ ସାଧୁମାନଙ୍କ ନିକଟକୁ ଆସନ୍ତି, ତାହା ଅପେକ୍ଷା ସ୍ଵତନ୍ତ୍ର ଧରଣର ।

ପୁଣ୍ଡିନନ୍ଦ—ନିଃସଂକୋଚ ଭାବରେ ପ୍ରକାଶ କର ।

ନଳିନୀକାନ୍ତ—ଭଗବାନ କିଏ, କିପରି ତାଙ୍କ ସହିତ ସାକ୍ଷାତ ହେବ, ଏସବୁ ମୁଁ କହୁଁ ନାହିଁ । କାରଣ ଏହା ମୁଁ ବିଶ୍ଵାସ କରେ ବା ନ କରେ, ଭଗବାନ ମୋର ଲକ୍ଷ୍ୟ ନୁହନ୍ତି ।

ପୁଣ୍ଡିନନ୍ଦ—ସମସ୍ତଙ୍କର ଯେ ଭଗବାନ ଲକ୍ଷ୍ୟ ହେବେ, ତାହାର କୌଣସି ଅର୍ଥ ନାହିଁ ।

ନଳିନୀକାନ୍ତ—ମୁଁ ଶୁଣିପାରୁଛି, ଆପଣ ଭଗବାନଙ୍କୁ ଦେଖାଇ ଦେଉଛନ୍ତି । ଭଗବାନ ତ ବଡ଼ ଜନିଷ । ମୁଁ ଗୋଟିଏ ସାମାନ୍ୟ ଜନିଷ ମାଗିବି । ମୁଁ ପରଲୋକ ବିଶ୍ଵାସ କରୁ ନ ଥିଲି; କିନ୍ତୁ ମୋର ସ୍ତ୍ରୀବିୟୋଗ ପରେ ମୁଁ ତାଙ୍କୁ ତିନିଥର ଦର୍ଶନ କରିବାରୁ ପରଲୋକ ସମ୍ବନ୍ଧରେ ମୋର ବିଶ୍ଵାସ ଜନ୍ମିଛି । ମୁଁ ବୁଝୁଛି, ମୋର ସ୍ତ୍ରୀ ନିଶ୍ଚୟ ଅଛି । ଏହି ତତ୍ତ୍ଵ ଜାଣିନା ପାଇଁ ମାତ୍ରାଜ ଯାଇ ଥିବିତା ସମ୍ପ୍ରଦାୟରେ ମିଶି ପରଲୋକ ସମ୍ବନ୍ଧରେ ଟିକିଏ ଜ୍ଞାନଲଭ କରିଛି; କିନ୍ତୁ ମିଡ଼ିୟମ୍ ଭିତରେ ପ୍ରେତାତ୍ମାକୁ ଅଣାଇ ତୃପ୍ତି ବୋଧ କରିପାରିଲି ନାହିଁ । ମିଡ଼ିୟମ୍ ଭିତରେ ପ୍ରତିଥର ଯେ ଆସା ଆସିବ, ଏହା ମଧ୍ୟ ସମ୍ଭବ ନୁହେଁ । ଏପରି ଅବସ୍ଥାରେ ମୁଁ ମୋର ପରଲୋକଗତା ସ୍ତ୍ରୀଙ୍କ ସହିତ ପ୍ରତ୍ୟକ୍ଷ ବାକ୍ୟାଳାପ କରିବାକୁ ଚାହେଁ । ଆପଣଙ୍କ ଶାସ୍ତ୍ରରେ ଯଦି ପରଲୋକଗତା ସ୍ତ୍ରୀଙ୍କୁ ଚାହୁଁଣ ଦର୍ଶନ କରିବା ଭଳି କିଛି ସାଧନା ଥାଏ, ମୁଁ ତାହା ଜାଣିବାକୁ ଚଞ୍ଚା କରେ । ଆପଣ ମୋତେ ତାହାର ପଢ଼ା ଦେଖାଇ ଦେଇପାରିବେ କି ?

ପୁଣ୍ଡିନନ୍ଦ—ହଁ, ପାରିବି । ଆଜି ବହୁତ ରାତି ହେଲାଣି । ରୁମେ କାଲି ଦୁଇପ୍ରହର ସମୟରେ ଆସ ।

ନଳିନୀକାନ୍ତ—ମୋର ଇଚ୍ଛା ସତ୍ତ୍ଵେ ମୁଁ ଆପଣଙ୍କୁ ପ୍ରଣାମ କରିପାରି ନ ଥିଲି, ମୋତେ କ୍ଷମା ଦେବେ ।

ପୂର୍ଣ୍ଣାନନ୍ଦ—ତୁମେ ଠିକ୍ କରଛ, ଏଥିରେ କିଛି ଅପରାଧ ନାହିଁ । ସାଧୁମାନେ ପ୍ରଣାମ ଗୃହାନ୍ତ ନାହିଁ । ନଜେ ନ ଚାହିଁ ଅସୁଗୌରବ ନଷ୍ଟ କରିବା ଉଚିତ ନୁହେଁ ।

ନଳମାକାନ୍ତ ପୂର୍ଣ୍ଣାନନ୍ଦ ସ୍ଵାମୀଙ୍କ ସହିତ ଆଲାପରେ ବିଶେଷ ଆଶାନୁତ ହୋଇ ଫେରିଲେ । କୌଣସି ପ୍ରକାରେ ରାତି ଯାପନ କରି ପର ଦିନ ଦ୍ଵିପ୍ରହର ସମୟରେ ସ୍ଵାମୀଜୀଙ୍କ ନିକଟରେ ଉପସ୍ଥିତ ହେଲେ । ଅନେକ ସମୟ ପର୍ଯ୍ୟନ୍ତ ସ୍ଵାମୀଜୀଙ୍କ ସହିତ ଆଲୋଚନା ହେଲା ।

ପୂର୍ଣ୍ଣାନନ୍ଦ—ତୁମେ ନିଜର ସ୍ତ୍ରୀଙ୍କୁ ଦେଖା କରିବାକୁ ଇଚ୍ଛା କରୁଛ । ତୁମର ସ୍ତ୍ରୀ ଏବଂ ପ୍ରତ୍ୟେକ ସ୍ତ୍ରୀ ମାତ୍ରକେ ଜଗଜ୍ଜନନୀ ଆଦ୍ୟାଶକ୍ତ ମହାମାୟାଙ୍କର ଅଂଶସମୂହ ବା ଗୁଣ୍ଠା । ତୁମ ସ୍ତ୍ରୀ ତାଙ୍କଠାରେ ମିଶିଯାଇଛନ୍ତି । ତୁମ ସ୍ତ୍ରୀଙ୍କୁ ପାଇବାକୁ ଯେଉଁ ସାଧନା, ଜଗଜ୍ଜନନୀଙ୍କୁ ପାଇବାକୁ ମଧ୍ୟ ସେହି ସାଧନା । ତେବେ ସମସ୍ତ-ଆତ୍ମାକୁ ନ ପାଇ ତୁମେ ବ୍ୟସ୍ତ ଆତ୍ମା ପ୍ରତି ଆତ୍ମକୁ କାହିଁକି ? ଜଗଜ୍ଜନନୀଙ୍କୁ ପାଇପାରିଲେ ତ ତୁମର ଉଦ୍ଦେଶ୍ୟ ସିଦ୍ଧ ହେବ । ତୁମ ସ୍ତ୍ରୀଙ୍କୁ ପାଇବ, ଜଗଜ୍ଜନନୀଙ୍କୁ ମଧ୍ୟ ପାଇପାରିବ । ସେତେବେଳେ ଦେଖିବ, ସବୁ ତୁମର କରାଯିବ । ମୁଁ ସେହି ଜଗଜ୍ଜନନୀ ମା'ଙ୍କୁ ଗୁଣ୍ଠିତ ଦର୍ଶନ କରିବାର ଉପାୟ କହିଦେବି ।

ନଳମାକାନ୍ତ— ଜଗଜ୍ଜନନୀଙ୍କୁ ପାଇବାରେ ମୋର କିଛି ମାତ୍ର ଆବଶ୍ୟକତା ନାହିଁ । ମୁଁ ସେହି ଆତ୍ମୀୟାକୁ ପାଇବା ପାଇଁ ଆବଶ୍ୟକ ହେଲେ ଜଗଜ୍ଜନନୀଙ୍କ ଆରାଧନା କରିବାକୁ ପ୍ରସ୍ତୁତ ଅଛି । ଏହି ସାଧନପ୍ରଣାଳୀ ମୋତେ କହିଦିଅନ୍ତୁ ଓ ମୋତେ ଆପଣଙ୍କ ସହିତ ହିମାଳୟ ନେଇଯାନ୍ତୁ ।

ପୂର୍ଣ୍ଣାନନ୍ଦ—ମୁଁ ତୁମର ଗୁରୁ ନୁହେଁ । ତୁମର ଗୁରୁ ନିର୍ଦ୍ଦିଷ୍ଟ ଅଛନ୍ତି । ତୁମେ ତାଙ୍କୁ ଅନୁସନ୍ଧାନ କରି ପ୍ରଥମେ ବ୍ରହ୍ମଚର୍ଯ୍ୟ-ଘାନ୍ତା ଗ୍ରହଣ କର, ପରେ ମନ୍ୟାସ ଗ୍ରହଣ କରିବ । ଉପଯୁକ୍ତ ଗୁରୁଙ୍କଠାରୁ ଘାନ୍ତା ନେଇ ମହାଶକ୍ତିଙ୍କ ସାଧନାରେ ପ୍ରବୃତ୍ତ ହୁଅ ।

ଅନନ୍ତର ନଳମାକାନ୍ତ ପୂର୍ଣ୍ଣାନନ୍ଦଙ୍କଠାରୁ ବିଦାୟ ନେଇ ପୁନରାୟ କର୍ମସ୍ଥଳ କୁମିଶକୁ ଫେରିଆସିଲେ ।

ଗୁରୁ ଅନୁସରାନ

ନଳିନୀକାନ୍ତ ପୁଣ୍ଡାନନ୍ଦ ସାମୀଙ୍କ ସଂସ୍ପର୍ଶରେ ଆସିବାରୁ ସ୍ତ୍ରୀଙ୍କର ଚାନ୍ଦିନୀ ଦର୍ଶନ ଲାଭ କରିବାର ଆଶା ମନ ମଧ୍ୟରେ ସଞ୍ଚାର ହେଲା । ସେ ବୁଝିଲେ ଯେ ଗୁରୁ ନ ହେଲେ କିଛି ହେବ ନାହିଁ । ତେଣୁ ଗୁରୁ ପାଇବା ନିମିତ୍ତ ସେ ବ୍ୟାକୁଳ ହୋଇପଡ଼ିଲେ । କିନ୍ତୁ କୌଣସିଠାରେ ଗୁରୁଙ୍କର ସନ୍ଧାନ ମିଳିଲା ନାହିଁ । ପିତା ଭୁବନମୋହନ ପୁସର ବ୍ୟାକୁଳତା ଦେଖି କୁଳଗୁରୁଙ୍କ ନିକଟରୁ ମନ୍ତ୍ର ନେବାକୁ କହିଲେ; କିନ୍ତୁ ନଳିନୀକାନ୍ତଙ୍କର କୁଳଗୁରୁଙ୍କଠାରେ ଆଦୌ ବିଶ୍ୱାସ ନ ଥିଲା । ସେ କାତରପ୍ରାଣରେ ଓ ବ୍ୟାକୁଳକଣ୍ଠରେ ଗୁରୁଲାଭ ନିମିତ୍ତ ଭଗବାନଙ୍କ ନିକଟରେ ପ୍ରାର୍ଥନା କରିବାକୁ ଲାଗିଲେ ।

ମନ୍ତ୍ରପ୍ରାପ୍ତ

ଦିନେ ହଠାତ୍ ଗଣ୍ଡାର ଭାଷରେ ନଳିନୀକାନ୍ତଙ୍କ ଶୟନକକ୍ଷ ଆଲୋକମୟ ହୋଇଉଠିଲା । ସେହି ଆଲୋକର ଝଲକରେ ତାଙ୍କର ନିଦ୍ରାଭଙ୍ଗ ହେବାରୁ ସେ ଦେଖିପାରିଲେ ଯେ, ସମ୍ମୁଖରେ ଜଣେ ଜଟାକୁଟବିମଣ୍ଡିତ ଦୀର୍ଘକାୟ ସନ୍ନ୍ୟାସୀ ଦଣ୍ଡାୟମାନ । ସମ୍ପୂର୍ଣ୍ଣ ମୁଖମଣ୍ଡଳ, ଦେହପ୍ରଭାରେ ଚତୁର୍ଦ୍ଦିଗ ଆଲୋକିତ ହୋଇଉଠିଛି । ନଳିନୀକାନ୍ତ ଶୀଘ୍ର ଶଯ୍ୟା ତ୍ୟାଗ କରି ସନ୍ନ୍ୟାସୀଙ୍କ ଚରଣତଳେ ପ୍ରଣାମ କଲେ । ସନ୍ନ୍ୟାସୀ ସମ୍ପୂର୍ଣ୍ଣ ଚମ୍ପୂର ସ୍ୱରରେ କହିଲେ, “ବନ୍ଧୁ, ତୁମେ ମନ୍ତ୍ର ଗ୍ରହଣ ନିମିତ୍ତ ବ୍ୟାକୁଳ ହୋଇପଡ଼ିଛ । ମୁଁ ତୁମ ପାଇଁ ଆଣିଛି, ଗ୍ରହଣ କର ।” ଏହା କହି ଗୋଟିଏ ବିଲ୍ୱପତ୍ର ନଳିନୀକାନ୍ତଙ୍କ ହାତକୁ ବଢ଼ାଇଦେଲେ । ନଳିନୀକାନ୍ତ ଯତ୍ନଶୁଳ୍ଭତା ପୁତ୍ରିକା ପରି ପତ୍ତି ଗ୍ରହଣ କଲେ । ପ୍ରତ୍ୟେକ କାଳ ଦେଖିଲେ ଯେ, ଗୋଟିଏ ବିଲ୍ୱପତ୍ରରେ ରକ୍ତଚନ୍ଦନ ଦ୍ୱାରା ଏକାକ୍ଷରୀ ମନ୍ତ୍ର ଲେଖା ଅଛି । ଏହା କି ମନ୍ତ୍ର, କିପରି ଜପ କରିବାକୁ ହେବ, ତାହା ଜାଣିବା ନିମିତ୍ତ ମନ୍ତ୍ରଦାତାଙ୍କ ଆଡ଼କୁ ଦୃଷ୍ଟି ନିକ୍ଷେପ କଲେ । ଦେଖିଲେ ଯେ ସେ ମୂର୍ତ୍ତି ଅନ୍ତର୍ହିତ ହୋଇଯାଇଛି, ଗୁହ୍ୟ ଶୂନ୍ୟ । ସେ ପାଗଳଙ୍କ ପରି ଘର, ବାହାର ସବୁଆଡ଼େ ଚନ୍ଦ ଚନ୍ଦ କରି ଖୋଜିଲେ; କିନ୍ତୁ ସନ୍ନ୍ୟାସୀଙ୍କର କୌଣସି

ସନ୍ତାନ ପାଇଲେ ନାହିଁ । ଦୁଃଖରେ ଅଧୀର ହୋଇ ତପ୍ତରେ ସେ ବାଳକ ପରି ହନନ କରିବାକୁ ଲାଗିଲେ—‘ହାୟ କଅଣ କଲି, କାହିଁକି ବା ପ୍ରଘାପ ଜାଳିବାକୁ ଗଲି ? ପ୍ରଘାପ ନ ଜାଳି ତାଙ୍କୁ ପଚାରିଥିଲେ ତ ହୋଇଥାନ୍ତା ।’ ଏପରି ଅନୁତାପରେ ରଜନୀ ଅତିବାହିତ ହୋଇଗଲା । ନଳନୀକାନ୍ତ ମନେ ମନେ ଭାବିଲେ, “ଏହା କ’ଣ ସ୍ୱପ୍ନ ? ନା, ସ୍ୱପ୍ନରେ ବିଲୁପିତ ଆସିବ ବା କୁଆଡ଼ୁ ?” ନଳନୀକାନ୍ତ ବଡ଼ ସନ୍ଦେହରେ ପଡ଼ିଲେ ।

ମନ୍ତ୍ର ତଥ୍ୟାନୁସନ୍ଧାନ

ସୁବଦ୍ଧିତ ଘଟଣାରୁ ସ୍ୱପ୍ନ ବୋଲି ସେ ଆଦୌ ବିଶ୍ୱାସ କରିପାରିଲେ ନାହିଁ । ତାଙ୍କ ମନ ଅସ୍ଥିର ହୋଇଉଠିଲା । ସେ ମନ୍ତ୍ରର ତଥ୍ୟାନୁସନ୍ଧାନ ନିମିତ୍ତ ବଙ୍ଗଦେଶର ବଡ଼ ବଡ଼ ପଣ୍ଡିତମାନଙ୍କ ନିକଟକୁ ଗଲେ । ସମସ୍ତେ କହିଲେ, “ମନ୍ତ୍ର ଅଶୁଦ୍ଧ ଜପ ନିଷ୍ଫଳ । ସମୟ ସମୟରେ ସରତାନମାନେ ମଧ୍ୟ ଏପରି ମନ୍ତ୍ର ଦେଇଥାନ୍ତି ।” କିନ୍ତୁ ଏଥିରେ ନଳନୀକାନ୍ତଙ୍କ ମନ ମାନିଲା ନାହିଁ । ସେ ଏହି ଦୈବ ଘଟଣାର ପ୍ରକୃତ ମର୍ମ ଜାଣିବା ନିମିତ୍ତ କିଛି ଦିନ ପାଇଁ କାର୍ଯ୍ୟରୁ ଅବସର ନେଇ କଲିକତା ଯାତ୍ରା କଲେ ।

ଅତ୍ୟୁତ ସାଧୁ

କଲିକତା ଆସି ପ୍ରଥମେ ବେଲୁର ମଠ ଓ ପରେ ଚକ୍ରଗ୍ରାମ ଅନ୍ତର୍ଗତ ଜଗନ୍ନାଥ ପୂର୍ଣ୍ଣାନନ୍ଦ ସ୍ୱାମୀଙ୍କ ନିକଟକୁ ଗମନ କଲେ, କିନ୍ତୁ କୌଣସିଠାରେ ତାଙ୍କର ପ୍ରାର୍ଥନା ପିପାସା ମେଣ୍ଟିଲା ନାହିଁ । ଦିନେ ସେ ଶୁଣିଲେ ଯେ ବାଲୁକପୁର ନିକଟ ଶୁଣକ ନାମକ ଗ୍ରାମକୁ ଜଣେ ସାଧୁ ଆସିଛନ୍ତି । ନଳନୀକାନ୍ତ କାଳବିଳମ୍ବ ନ କରି ତାଙ୍କ ସହିତ ସାକ୍ଷାତ କରିବାକୁ ଗଲେ । ସେଠାରେ ଯାହା ଦେଖିଲେ, ସେଥିରେ ତାଙ୍କର ବିସ୍ମୟର ସୀମା ରହିଲା ନାହିଁ । ଗୋଟିଏ ଗଛମୂଳରେ ସାଧୁଜୀ ଆସନ ଜମାଇ ବସିଛନ୍ତି । ମୁଖମଣ୍ଡଳ ପ୍ରସନ୍ନ ଓ ଗମ୍ଭୀର, ଶରୀର ବଳିଷ୍ଠ ଓ ତେଜସ୍ୱର୍ଣ୍ଣ । ଦେହରେ କାନ୍ଥ ବିଶୁଦ୍ଧ ହୁଙ୍ଗଳସଦୃଶ । ସାଧୁଙ୍କ ସେବାରେ କେତେଗୁଡ଼ିଏ ଯୁବକ ସ୍ତ୍ରୀ ବ୍ୟସ୍ତ ସେବା

ନଳିନୀକାନ୍ତ ଦେଖି ପାରିଲେ । ସେମାନଙ୍କ ମଧ୍ୟରୁ କିଏ ଭିକା କରି ଆଣୁଛି, କିଏ ରତନକାର୍ଯ୍ୟରେ ଲାଗିଛି, କିଏ ବା ସାଧୁଙ୍କ ଅଙ୍ଗରେ ତୈଳ ମର୍ଦ୍ଦନ କରୁଛି । ସାଧୁ କାହାକୁ କିଛି ଆଦେଶ କରୁନାହାନ୍ତି; ସମସ୍ତେ ଯତ୍ନଶୀଳତା ପରି ନିଜ ନିଜ କାର୍ଯ୍ୟରେ ଲାଗିଛନ୍ତି । ସାଧୁଙ୍କର କେତେ ପୁରୁଷ ଶିଷ୍ୟ ନାହାନ୍ତି । ନଳିନୀକାନ୍ତ ଏ ବ୍ୟାପାରର ରହସ୍ୟ କିଛି ବୁଝିପାରିଲେ ନାହିଁ । ଜଣେ ସାଧକଙ୍କର ଯଦି ଏତେଗୁଡ଼ିଏ ସ୍ତ୍ରୀଲୋକ ଆବଶ୍ୟକ ହୁଅନ୍ତି, ଏହା ବ୍ୟତୀତ ଭିନ୍ନ ଆଉ କ'ଣ ହୋଇପାରେ ? ସେ ନାସିକା କୁଞ୍ଚନ କରି ସେଠାରୁ ଲେଉଟି ଆସିଲେ ।

କେବଳ ନଳିନୀକାନ୍ତ କାହିଁକି, ଯେ କୌଣସି ସାଧାରଣ ଗୃହସ୍ଥ ମଧ୍ୟ ଏପରି ଘଟଣାରେ ଠିକ୍ ତାଙ୍କର ପରି ନାସିକା କୁଞ୍ଚନ କରିଥାନ୍ତେ । ସାଧୁମାନେ ମନରାଜ୍ୟରେ ଯେଉଁ ସ୍ତରରେ ବିଚରଣ କରନ୍ତି, ସାଧାରଣ ଲୋକେ ତାହାର ଅତି ନିମ୍ନସ୍ତରରେ ଥିବାରୁ ଏବଂ ସେମାନେ ସାଧୁସନ୍ନ୍ୟାସୀ-ମାନଙ୍କର ଦୈନନ୍ଦିନ କାର୍ଯ୍ୟକଳାପ ସଂସ୍କାରକ ବିଚାରକୁ ଦ୍ଵାରା ନିଜ ସ୍ତରରୁ ବିଚାର କରୁଥିବାରୁ ଅନେକ ସମୟରେ ମାରାତ୍ମକ ଭୁଲ୍ମାନ କରି-ବସନ୍ତି । ନଳିନୀକାନ୍ତଙ୍କର ମଧ୍ୟ ତଦ୍ରୂପ ଭୁଲ ହୋଇଥିଲା । କହୁବା ବାହୁଲ୍ୟ ଯେ ପ୍ରେମସିଦ୍ଧି ପରେ ଶ୍ରୀ ଶ୍ରୀ ଠାକୁର ବୁଝିପାରିଲେ ଯେ, ଏହି ସାଧୁ ଜଣେ ଅସାଧାରଣ ଶକ୍ତିସମ୍ପନ୍ନ ମହାପୁରୁଷ । *

କାଶୀ ଗମନ

ନଳିନୀକାନ୍ତ ଉକ୍ତ ସାଧୁଙ୍କ ପ୍ରତି ବାତଶୁଦ୍ଧ ହୋଇ ଫେରିଆସି ମନ୍ଦିର ତଥ୍ୟ ଅନୁସନ୍ଧାନ ନିମିତ୍ତ କାଶୀ ଗମନ କଲେ । ସେଠାରେ କେଦାର ଘାଟରେ ଥିବା ଜଗନ୍ନାଥନ ଚର୍ଚ୍ଚାଳଙ୍କାରଙ୍କ ଶିଷ୍ୟମାନଙ୍କ ସହିତ ବହୁ ଆଲୋଚନା ପରେ ମଧ୍ୟ ତାଙ୍କର ଆଶା ପୂର୍ଣ୍ଣ ହେବାର କୌଣସି ସମ୍ଭାବନା

* ପ୍ରେମସାଧନାର ପ୍ରଣାଳୀ ଓ ରହସ୍ୟ ଶ୍ରୀମତ୍ ସ୍ଵାମୀ ନିଗମାନନ୍ଦ ପରମହଂସ ଦେବଙ୍କ ପ୍ରଣୀତ 'ପ୍ରେମିକଗୁରୁ' ନାମକ ପୁସ୍ତକରେ ବିଶଦ ଭାବରେ ବର୍ଣ୍ଣିତ ହୋଇଅଛି ।

ଦେଖିଲେ ନାହିଁ । ଅଧିକନ୍ତୁ ନାନା ଲୋକ ନାନା କଥା କହିବାରୁ ସେ ମନ୍ଦିର ସାଧନ ପ୍ରଣାଳୀ ଅବଗତ ହେବା ବିଷୟରେ ସମ୍ପୂର୍ଣ୍ଣ ନିରାଶ ହୋଇପଡ଼ିଲେ । ଏ ଜୀବନରେ ପ୍ରିୟତମା ପତ୍ନୀଙ୍କ ସହିତ ସାକ୍ଷାତର କୌଣସି ସମ୍ଭାବନା ନଦେଖି ତାଙ୍କର ମନ ବିଷାଦଗ୍ରସ୍ତ ହୋଇପଡ଼ିଲା । ସେ ସ୍ତ୍ରୀର କଲେ ଯେ, ଯଦି ଏ ଜୀବନରେ ପରଲୋକତତ୍ତ୍ୱ ସମ୍ବନ୍ଧୀୟ ଜ୍ଞାନଲାଭ ହୋଇ ନ ପାରିଲା, ତେବେ ଜୀବନଧାରଣ କରିବା ବୃଥା ।

ଆତ୍ମହତ୍ୟା ସଂକଳ୍ପ

ସୁତରାଂ ଆତ୍ମହତ୍ୟା ହି ଏ ଜ୍ଞାନୀ ନିର୍ବାପନ କରିବାର ଏକମାତ୍ର ପଦ୍ଧତି । ଆତ୍ମହତ୍ୟାଜନିତ ମହାପାପର ଫଳ ହୁଏତ ପରଲୋକରେ ଭୋଗ କରିବାକୁ ପଡ଼ିପାରେ, କିନ୍ତୁ ସେ ଭୋଗ କି ପ୍ରକାର ଓ ତାହାର ସ୍ୱରୂପ ବା କ'ଣ, ତାହା ତ ସେ ଜାଣନ୍ତୁ ନାହିଁ । ସୁତରାଂ ଆତ୍ମହତ୍ୟା କରିବାକୁ ସ୍ତ୍ରୀର କରି ଲକ୍ଷମନବୋଲକୁ ଯାଇ କଖିଲ ପାପବିନାଶିନୀ ଗଙ୍ଗାଗର୍ଭରେ ଝାସ ଦେବା ହି ଶ୍ରେୟସ୍କର ବୋଲି ସ୍ତ୍ରୀର କରି ନଳିନୀକାନ୍ତ ଶୟନ କଲେ ।

ଅଦୃଶ୍ୟ ସହାୟ

ଗଣ୍ଡର ରାସରେ ସ୍ୱପ୍ନରେ ଗୋଟିଏ ବୃଦ୍ଧ ବ୍ରାହ୍ମଣ ମୂର୍ତ୍ତିର ଆବିର୍ଭାବ ହେଲା । ବ୍ରାହ୍ମଣ ନଳିନୀକାନ୍ତଙ୍କ ଦେହରେ ହାତ ବୁଲାଇ କହିଲେ, “ବସ, ତୁମେ ଗୁରୁଙ୍କୁ କେଉଁଠାରେ ଖୋଜି ବୁଲୁଛ ? ସେ ତ ତୁମ ଘର ନିକଟରେ ଧାରଭୂମ ଜିଲ୍ଲାର ଚଣ୍ଡୀପୁର ନାମକ ସ୍ଥାନରେ ଅଛନ୍ତି । ସେଠାରେ ତାରାପୀଠ ବିଦ୍ୟମାନ । ସେହି ତାରାପୀଠରେ ବାମାକ୍ଷେପା ନାମକ ପ୍ରସିଦ୍ଧ ତାହିକ ସାଧୁ ତୁମକୁ ତାହିକ ସାଧନା ପ୍ରଦାନ କରିବାକୁ କ୍ଷମ ଅଟନ୍ତି । ତୁମେ ସେଠାକୁ ଯାଇ ତାଙ୍କର ଶରଣାପନ୍ନ ହୁଅ । ତାଙ୍କ କୃପା ହେଲେ ତୁମେ ଅଶ୍ରୀଷ୍ଟବସ୍ତ୍ର ଲଭ କରିପାରିବ ।” ଏହା କହି ବୃଦ୍ଧ ବ୍ରାହ୍ମଣ ତାଙ୍କର ଆଉ ଅନେକ ପ୍ରଶ୍ନର ମୀମାଂସା କରିଦେଲେ । ବୃଦ୍ଧଙ୍କର ଶୀତଳ ବରଷଣରେ ନଳିନୀକାନ୍ତଙ୍କ ଖୁସା ତୃପ୍ତା ଅନୁଭୂତ ହୋଇଗଲା । ପର ଦିନ ସେ ଧାରଭୂମ ଅଭିମୁଖରେ ଯାତ୍ରା କଲେ ।

ତୃତୀୟ ପରିଚ୍ଛେଦ

ସାଧକ ଜୀବନ

ସାଧକ ନିଲନୀକାନ୍ତ

ନିଲନୀକାନ୍ତ ବାଚତ୍ସଲ୍ୟ ଜିଲ୍ଲାର ମଲ୍ଲିକପୁର ଷ୍ଟେସନ୍ରେ ପଦ୍ମସ୍ତ୍ରୀ ସେଠାରୁ ପଦବ୍ରଜରେ ଯାଇ ଚଣ୍ଡୀପୁରରେ ଉପସ୍ଥିତ ହେଲେ । ଏହି ଗ୍ରାମର ଶେଷଭାଗରେ ଦ୍ଵାରକା ନଦୀ ଡାହାଣରେ ଏକକୋଶବ୍ୟାପୀ ଶ୍ରୀମଦର୍ଶନ ମହାଶୁଣାନ ଅବସ୍ଥିତ । କେବଳ ମାନବୀୟ ଓ ଚିତ୍ତାଭିମୁଖେ ଶୁଣାନୁଭୂତି ପୂର୍ଣ୍ଣ । ଏହି ମହାଶୁଣାନ ଦେଖି ହେତୁକେଦେ ଟରିଛନ୍ତି । ବୈରାଗ୍ୟଲେଭେଦକୁହର ବିଷିତ୍ତ ଚିତ୍ତ ଏ ଦୃଶ୍ୟ ଦେଖି ସଂଯତ ହୋଇଯାଏ । ତାହାଙ୍କିମାନଙ୍କର ଅନୁଷ୍ଠାନମୂଳକ ସାଧନା ନିମିତ୍ତ ଗୃଧ୍ରୀଣୀ, ଶିବା, ସାରମେୟ, ନରକପାଳ ଓ କଙ୍କାଳ, ଶୁଣାନ ଶବ, ନଦୀତଟ, ସିଦ୍ଧପୀଠ ପ୍ରଭୃତି ଯେଉଁସବୁ ଦ୍ରବ୍ୟର ପ୍ରୟୋଜନ, ସେସବୁର ଏକସ ସମାବେଶ ହୋଇଥିବାରୁ ସମଗ୍ର ତନ୍ତ୍ରଶାସ୍ତ୍ର ଯେପରି ମୂର୍ତ୍ତି ପରିଗ୍ରହ କରି ସେଠାରେ ବିରାଜମାନ କରିଥାନ୍ତି । ଏହି ମହାଶୁଣାନରେ ଦଶ ମହାବିଦ୍ୟାର ଅନ୍ୟତମ ତାରା ଦେବୀଙ୍କର ମନ୍ଦିର ବିଦ୍ୟମାନ । ଚତୁର୍ଦ୍ଦିଗରେ ନୃସିଂହର ହୋମକୃତ୍ତ ଧ୍ୟାନଶିଳି ଅବରତ ଜଳୁଥାନ୍ତି । ଏହି ତାରାମନ୍ଦିର ଗୋଟିଏ ସିଦ୍ଧପୀଠ । ସିଦ୍ଧପୀଠ ସ୍ଵୟମ୍ଭୂତ । କେହି ତାହାକୁ ପ୍ରତିଷ୍ଠା କରିନାହାନ୍ତି, ଏହା ସ୍ଵୟଂ ପ୍ରତିଷ୍ଠିତ । ବର୍ଣ୍ଣସ୍ଵ ନାମରେ ଜଣେ ଉଗ୍ର ତପସୀ ଏହି ପୀଠରେ ସିଦ୍ଧିଲାଭ କରିଥିଲେ । ବଙ୍ଗଳାର ସର୍ବଶ୍ରେଷ୍ଠ ତାହାଙ୍କିମାନାକ୍ଷେପାଙ୍କର ଉଗ୍ରସାଧନାବଳରେ ସେତେବେଳେ ତାରାପୀଠ ପ୍ରସିଦ୍ଧି ଲାଭ କରିଥିଲା ।

ବାମାକ୍ଷେପା

ଉକ୍ତ ବାମାକ୍ଷେପା ସାଧନବଳରେ ଚରମ ତତ୍ତ୍ୱକୁ ମହାଶକ୍ତି ବୋଲି ପ୍ରତ୍ୟକ୍ଷ ଭାବରେ ଜାଣିଥିଲେ ଏବଂ ତତ୍ତ୍ୱୋକ୍ତ ବିବିଧ ସାଧନା କରି ସିଦ୍ଧିଲଭ କରିଥିଲେ । ସେ ଜଣେ ପ୍ରଚଣ୍ଡନାଥକ ଥିଲେ । ଜପରେ ସିଦ୍ଧିଲଭ କରିପାରିଲେ ମା'ଙ୍କକୃପାରୁ କେହି ବଞ୍ଚିତ ହୁଅନ୍ତି ନାହିଁ । ଏହି କୃପା ସାଧୁ ବାମାକ୍ଷେପା ପାଇଥିଲେ । ସେ ଦେଖିବାକୁ ଖର୍ବକାୟ କୃଷ୍ଣବର୍ଣ୍ଣ ପୁରୁଷ ଥିଲେ । ସେ ମାଆଙ୍କର କଥା ବ୍ୟତୀତ ଅନ୍ୟ କଥା କହି ନଥିଲେ, ମା' ତାରାଦେବୀଙ୍କ ମନ୍ଦିର ଛଡ଼ା ଅନ୍ୟତ୍ର ବାସ କରୁ ନଥିଲେ । ତେଣୁ ମାଆଙ୍କର କୃପାକୁ ସେ ନିଜ ହାତମୁଠାରେ ରଖିପାରିଥିଲେ । ସେ କୃପାର ପ୍ରଭାବ ମଧ୍ୟ ଅପୂର୍ବ ଥିଲା ।

ତାନ୍ତ୍ରିକଗୁରୁଙ୍କ ଦର୍ଶନ

ଏଠାକୁ ଆସି ସ୍ଥାନଟି ଯେ ତନ୍ତ୍ରସାଧନାରେ ସମ୍ପୂର୍ଣ୍ଣ ଅନୁକୂଳ, ତାହା ନଳିନୀକାନ୍ତ ବେଶ୍ ଅନୁଭବ କରିପାରିଥିଲେ । ମନ୍ଦିରର ସାଧନାକୂଳ ପାରି-ପାର୍ଶ୍ୱିକ ଅବସ୍ଥା ଦର୍ଶନ କରି ତାଙ୍କର ମନ ଟିକିଏ ଗମ୍ଭୀରଭାବ ଧାରଣ କଲା । ଦଗନ୍ତପ୍ରସାସୀ ଜନବଦ୍ଧବିରଳ ଶୁଣାନ ଦୃଶ୍ୟରେ ମନ ଭିତରେ ଏକପ୍ରକାର ଭୟର ମଧ୍ୟ ସଞ୍ଚାର ହେଲା । କିନ୍ତୁ ଦୂର ଅଗ୍ରସର ହେବା ପରେ ନଳିନୀକାନ୍ତ ବାମାକ୍ଷେପାଙ୍କୁ ତାରାଦେବୀଙ୍କ ମନ୍ଦିର ନିକଟରେ ଘେନି ବିନା ପରିତପ୍ତରେ ବାମାକ୍ଷେପାବୋଲିଚିହ୍ନି ପାରିତାଙ୍କର ଚରଣତଳେ ପ୍ରଣାମ କଲେ । ବାମାକ୍ଷେପା ନଳିନୀକାନ୍ତଙ୍କୁ ଉଠାଇ ବସିବାକୁ କହିଲେ । ଶାନ୍ତି ବିଦୂରତ ହେଲା ପରେ ବାମାକ୍ଷେପା ତାଙ୍କୁ ପଚାରିଲେ, “ତୁମେ କ’ଣ ଚାହୁଁ ?”

ଭିତରରେ ନଳିନୀକାନ୍ତ ସ୍ତ୍ରୀ ବିସ୍ଫୋଗଜନିତ ବ୍ୟଥା ହୃଦୟରେ ବହନ କରି ଧୀକ୍ଷା ପାଇବା ନିମିତ୍ତ ଯେ ମହାଶକ୍ତିଙ୍କର ସାଧନା କରିବାକୁ ଆସିଛନ୍ତି, ସେମାନଙ୍କୁ ବିଷୟ ଗୋପନ କରି ମନ୍ତ୍ରପ୍ରାପ୍ତି, ବାରଣସୀରେ ଆତ୍ମହତ୍ୟା ଧାରଣ, ସ୍ତମ୍ଭ ବିବରଣ ଇତ୍ୟାଦି ବିଷୟ ଆନୁପୁବକ ବର୍ଣ୍ଣନା କରି ତାଙ୍କର ହୃଦୟାଭିକ୍ଷା କଲେ । ନଳିନୀକାନ୍ତ ଯେ ତାରାଦେବୀଙ୍କର ସାଜମଜ୍ଜ

ପାଇଛନ୍ତି, ତାହା ଜାଣି ବାମାକ୍ଷେପା ବଡ଼ ବିସ୍ମୃତ ହେଲେ ଓ ତାଙ୍କୁ ଅତ୍ୟନ୍ତ ଭାବ୍ୟବାନ ବୋଲି କହି ସଙ୍ଗୀନୀକରଣରେ ସାହାଯ୍ୟ କରିବାକୁ ପ୍ରତିଶ୍ରୁତି ଦେଲେ ।

ନଳିନୀକାନ୍ତ ଆବେଗପୂର୍ଣ୍ଣ କଣ୍ଠରେ କହିଲେ, “ଗୁରୁଦେବ, ମନ୍ଦ କିମ୍ବା ଦେବତାଙ୍କ ପ୍ରତି ମୋର ବିଶ୍ୱାସ ନାହିଁ । ଅଲୌକିକ ଶକ୍ତିଲଭ କିମ୍ବା ଅସାମାନ୍ୟ ମୂର୍ତ୍ତି ଦର୍ଶନ କରିବାକୁ ମୋର ଆଦୌ କୌତୂହଳ ନାହିଁ । ମୁଁ କିଏ, କେଉଁଆଡ଼ୁ ଆସିଛି, ପରେ କେଉଁ ଆଡ଼କୁ ଯିବି ଇତ୍ୟାଦି ଛଡ଼ୁ ମୋତେ ବୁଝାଇ ଦିଅନ୍ତୁ ।

ବାମାକ୍ଷେପା—ଖାଲି ବୁଝାଇ ଦେବନାହିଁ, ମୁଁ ତାହାସବୁ ପ୍ରତ୍ୟକ୍ଷ ଦେଖାଇଦେବି ।

ନଳିନୀକାନ୍ତ—ତାଙ୍କର କ’ଣ ଦର୍ଶନ ମିଳେ ?

ବାମାକ୍ଷେପା—ହଁ, ଗୁରୁମନ୍ଦିରରେ ତାଙ୍କର ପ୍ରାଣପ୍ରତିଷ୍ଠା କରି ଭକ୍ତର ସହୃଦ ତାଙ୍କୁଡାକିଲେ ସେ ଅନ୍ତରରୁ ବାହାରକୁ ଆସନ୍ତି । ସେତେବେଳେ ତାଙ୍କୁ ଦର୍ଶନ, ସ୍ପର୍ଶ, ଦ୍ରାଘତ ଆସ୍ୱାଦନ କରାଯାଏ । ତାଙ୍କରଦର୍ଶନ ମାତ୍ରକେ ଜୀବର ସର୍ବକାମନା ପୂର୍ଣ୍ଣ ହୁଏ ।

ନଳିନୀକାନ୍ତ—ମୁଁ ବ୍ରାହ୍ମଣ ସନ୍ତାନ ହେଲେ ମଧ୍ୟ ସ୍ୱଧର୍ମ ରକ୍ଷାକରିବା ନିମିତ୍ତ କୌଣସି ଶିକ୍ଷା ପାଇନାହିଁ, ଆଗରୁ ନିୟମ ପ୍ରତିପାଳନ କରନାହିଁଶାସ୍ତ୍ର ଅଧ୍ୟୟନ ବା କୌଣସିସମୟରେ ଜପ ପଢ଼ାଉ କରିନାହିଁ । ଭକ୍ତଲଭ ନିମିତ୍ତକୌଣସି ଅନୁଶୀଳନ ମଧ୍ୟକରିନାହିଁ । ମୁଁ ମନ୍ଦହାରୀ କପରି ବା ପ୍ରାଣପ୍ରତିଷ୍ଠା କରିବି ଓ ଶକ୍ତିସ୍ଥାନ ହୋଇ କପରି ବା ତାଙ୍କୁ ଭକ୍ତିଭାବରେ ଡାକି ବାହାରକୁ ଆଣିପାରିବି ?

ବାମାକ୍ଷେପା—ମୁଁ ତୁମର ସ୍ୱପ୍ନଲବ୍ଧ ମନ୍ଦିରପ୍ରାଣପ୍ରତିଷ୍ଠାକରିଦେବି । ତୁମର ଭକ୍ତର ଅଭାବ ନାହିଁ । ସତ୍ୟଲଭ ନିମିତ୍ତ ପ୍ରାଣର ଯେ ଐକାନ୍ତକ ବ୍ୟାକୁଳତା, ତାହାର ନାମ ‘ଭକ୍ତ’ । ମୋତେ ବିଶ୍ୱାସକର, ମୁଁ ଯାହା ଆଦେଶ କରୁଛି ବିନା ବିଚାରରେ ପ୍ରତିପାଳନ କରାଯାଏ । ଅଚରେ ତୁମର ମନୋବାସନା ପୂର୍ଣ୍ଣହେବ ।

ନଳିନୀକାନ୍ତ ବିସ୍ମୟବିସ୍ମାରିତ ନେତ୍ରେ ରୁହିଁ କହିଲେ, “କଅଣ, ମୁଁ ତାଙ୍କର ଦର୍ଶନ ପାଇବି ? ସେ କପରି ମୁର୍ଖିରେ ମୋତେ ଦେଖା ଦେବେ ?”

ବାମନେଷା—ମା’ଙ୍କର ମୁର୍ଖିର କ’ଣ ସୀମା ଅଛି । ଏହି ଅନନ୍ତ ବିଶ୍ୱ ହିଁ ତାହାଙ୍କର ମୁର୍ଖି । ଯେ ଯେଉଁନାମରେ, ଯେଉଁ ରୂପରେ ତାଙ୍କୁ ଡାକେ ସେ ସେହି ରୂପରେ ତାଙ୍କର ମନୋମୟୀ ମୁର୍ଖି ଧାରଣ କରି ଆବର୍ତ୍ତ ତା ହୋଇ ଭକ୍ତକୁ କୃତାର୍ଥ କରନ୍ତି । ତୁମ ସ୍ୱପ୍ନଲବ୍ଧ ମନ୍ଦର ପ୍ରତ୍ୟାକ୍ୟ ରୂପ ଓ ଧ୍ୟାନ ମୁଁ ଯଥା ସମୟରେ କହିଦେବି ।

ନଳିନୀକାନ୍ତ—ମା’ କିଏ ?

ବାମନେଷା—ମୁଁ ମାଆଙ୍କ ସହିତ ସାକ୍ଷାତ ଲଭର ଉପାୟ କରିଦେବା ଛଡ଼ା ଆଉ କୌଣସି ପ୍ରଶ୍ନର ଉତ୍ତର ଦେଇପାରିବି ନାହିଁ । ତାଙ୍କ ସହିତ ସାକ୍ଷାତ ହେଲେ; ସେ କିଏ, ତାହା ତାଙ୍କ ନିକଟରୁ ବୁଝିନେବ ।

ବିଧିନିଷେଧ

ତନ୍ତ୍ରୋକ୍ତ ସାଧନା ସବୁ ବିଧିନିଷେଧର ବଶବର୍ତ୍ତୀ ହୋଇ କରିବାକୁ ହୁଏ । ସୁକ୍ତବଂ ତନ୍ତ୍ରୋକ୍ତ କୌଣସି ସାଧନାରେ ବ୍ରତା ହେବାରୁ ହେଲେ କାଳକାଳ ଅପେକ୍ଷା ନରଖି ଯେତେବେଳେ ଇଚ୍ଛା ସେତେବେଳେ ଆରମ୍ଭ କଲେ, ସିଦ୍ଧିଲଭ ହୁଏନାହିଁ । ଉପଯୁକ୍ତସମୟରେ ବାମନେଷା ଶିଷ୍ୟଙ୍କୁ ଅଭିଶେକକରାଇ ଯଥାଂଶତ ଜପରେ ନିୟୁକ୍ତ କରାଇଲେ । ନିତ୍ୟ ଜପ, ନୈମିତ୍ତିକ ପୁଜା, ପୁରୁଣ୍ଡରଣାଦି ସମ୍ପନ୍ନ ପରେ ଶିଷ୍ୟଙ୍କୁ ବାରସାଧନାର ଉପଯୋଗୀ କରାଇ ସମୟ ସୁଯୋଗର ଅପେକ୍ଷା କରିବାକୁ ଲାଗିଲେ । ନଳିନୀକାନ୍ତଙ୍କୁ ନିୟମ ସଂଯମ ଓ ଆଗୁରପରାୟଣ ହୋଇ ରହିବାକୁ ପଡ଼ିଲା । ସେ ବାମନେଷାଙ୍କ ମୁଖରୁ ମହାଶକ୍ତିଙ୍କର ସାଧନା ସମ୍ପନ୍ନାୟୁ ତଥ୍ୟ ଅବଗତ ହେବାକୁ ଲାଗିଲେ ।

ମହାଶକ୍ତି

ଏହି ମହାଶକ୍ତି ହିଁ ଜଗଜ୍ଜନନୀ । ସେ ବିଶ୍ୱକୁ ସୃଷ୍ଟି କରିଛନ୍ତି—ଧାରଣ କରିଛନ୍ତି—ସମୟ ହେଲେ ପୁଣି ବିଶ୍ୱକୁ ଅଶୁପରମାଣୁ ରୂପରେ ଆକାଶରେ ଲୟ କରି ଦିଅନ୍ତି । ବିଶ୍ୱରେ ଯାହାକିଛି ଦୃଶ୍ୟମାନ, ତାହା ସମସ୍ତ ମହାଶକ୍ତିଙ୍କର ଭିନ୍ନ ଭିନ୍ନ ବିକାଶ । ଜଗଜ୍ଜନନୀ ସମସ୍ତଙ୍କର ପ୍ରସୂତି । ଗ୍ରହ-ଉପଗ୍ରହର ଆକର୍ଷଣ ବିକର୍ଷଣ ମୂଳରେ ସେହି ମହାଶକ୍ତି । ମାନବର ଦୃଷ୍ଟି ଶକ୍ତି, ଶ୍ରୁତିଶକ୍ତି, ଦ୍ରାଶଶକ୍ତି, ଆସ୍ତଦାନ ଶକ୍ତି—ସମସ୍ତ ସେହି ଜଗଜ୍ଜନନୀଙ୍କ ଶକ୍ତି । ଯେଉଁ ଶକ୍ତିରେ ଦେବରାଜ ଲକ୍ଷ୍ମୀ ବିଶ୍ୱବ୍ରହ୍ମାଣ୍ଡର ଅଧୀଶ୍ୱର, ଯେଉଁ ଶକ୍ତିଦ୍ୱାରା ଆର୍ତ୍ତ ବିଶ୍ୱଦହନ କରିପାରନ୍ତି, ଯେଉଁ ଶକ୍ତି ପ୍ରଭାବରେ ପ୍ରଭଞ୍ଜନ ବିଶ୍ୱ ବିଲୋଡ଼ନ କରିପାରନ୍ତି, ଏ ସମସ୍ତ ସେହି ମହାଶକ୍ତିଙ୍କ ସୂକ୍ଷ୍ମବିକାଶ—ସେହି ବିରାଟଶକ୍ତିଙ୍କର ଗୋଟିଏଗୋଟିଏ ଅଂଶମାତ୍ର । ସ୍ଥୂଳରୂପରେ ମଧ୍ୟ ମହାଶକ୍ତି ସମସ୍ତ ବିଶ୍ୱ ପରିବ୍ୟାପ୍ତ । ସୁତରାଂ ଦୃଶ୍ୟମାନ ସମସ୍ତ ରୂପ ତାଙ୍କର ସ୍ଥୂଳ ରୂପ ମଧ୍ୟରେ ପର୍ଯ୍ୟବସିତ । ତଥାପି ଦେବମୂର୍ତ୍ତିରେ ଆରାଧନା କରିବା କର୍ତ୍ତବ୍ୟ । କାରଣ ଏହା ଶୀଘ୍ର ମୁକ୍ତିଦାନ କରିବାକୁ ସମର୍ଥ ।

ସେଥିପାଇଁ ଉପାସନା କାଳରେ କାଳୀ, ତାରା, ଅନ୍ନପୂର୍ଣ୍ଣା ପ୍ରଭୃତି ସ୍ତ୍ରୀ ରୂପ; ଶିବ, ବିଷ୍ଣୁ ପ୍ରଭୃତି ପୁରୁଷ ରୂପ ଏବଂ କୃଷ୍ଣ ପ୍ରଭୃତି ଅବତାର ରୂପ ଅବଲମ୍ବନୀୟ । ଏହିସବୁ ମୂର୍ତ୍ତି ମଧ୍ୟରୁ ଯାହାଙ୍କର ଯେଉଁ ମୂର୍ତ୍ତି ଅଭିଲକ୍ଷିତ ଓ ପ୍ରୀତିପଦ, ସେ ତାହାକୁ ଉପାସନା କରିବେ ।

ସ୍ଥାନ ମହାତ୍ମ୍ୟ

କିନ୍ତୁ ଏହି ମହାଶକ୍ତିଙ୍କ ସହିତ ସାକ୍ଷାତ କରିବାକୁ ହେଲେ ନିଜ ଭିତରେ ସୁପ୍ତ ଶକ୍ତିକୁ ପ୍ରଥମେ ଜାଗ୍ରତ କରିବାକୁ ହେବ । ମାତ୍ର ଆସିଶକ୍ତିର ବିକାଶ ଯେ କୌଣସିସ୍ଥାନରେ ହୋଇପାରେନାହିଁ । ଯେଉଁସବୁ ଉପକରଣର ପ୍ରଭାବ ଓ ବାହ୍ୟ ପୂର୍ଣ୍ଣଦ୍ୱାରା ସୁପ୍ତଶକ୍ତି ଜାଗିଉଠେ, ସେ ସମସ୍ତ ଏହି ଶୃଙ୍ଖଳା ଯେତେବେଳେ ବିଦ୍ୟମାନ

ଅବାରୁ ତତ୍ପ୍ରାଧିକାର ପକ୍ଷରେ ଶୁଣାନ ହିଁ ବିଶେଷ ଅନୁକୂଳ କ୍ଷେତ୍ର । ସୁତରାଂ ତାହାପୀଠର ମହିମା କାର୍ତ୍ତବ୍ୟ ବାହୁଲ୍ୟମାତ୍ର ।

ସର୍ପ

ସର୍ପ ଦେହରେ ଭଗବାନ ହୁଲାହଲ ସୂଜନ କରିବା ସଙ୍ଗେ ସଙ୍ଗେ ତାକୁ ମନୋହରୀ ଶକ୍ତି ମଧ୍ୟ ଦେଇଛନ୍ତି । ଯେଉଁସବୁ ସାଧକ କୌଣସି ତାତ୍ତ୍ୱିକ ଗୁରୁଙ୍କ ନିକଟରେ ରହି ସର୍ପ ସହୃଦ ବସବାସ କରନ୍ତି, ସର୍ପର ଶ୍ୱାସପ୍ରଶ୍ୱାସ ଭିତର ଦେଇ ସର୍ପର ଅଶ୍ରୁପରମାଣୁ ସେହି ସାଧକଙ୍କ ଭିତରକୁ ଯାଏ; ସର୍ପ ଦେହ ଯେଉଁସବୁ ଧାତୁରେ ଗଠିତ, ସାଧକ ଦେହରେ ସେହିସବୁ ପରମାଣୁ ସଞ୍ଚାରିତ ହୁଏ । ତେଣୁ କିଛିଦିନ ପରେ ସର୍ପ ଦଂଶନରେ ତାଙ୍କର କୌଣସି ପ୍ରକାର ଯନ୍ତ୍ରଣା ଅନୁଭୂତ ହୁଏ ନାହିଁ; ଦଂଶନ ମଧ୍ୟ ନିଃସ୍ୱାଣୀଳ ହୁଏ ନାହିଁ । ସାଧକଙ୍କର ମନ ଭିତରେ ମନୋହରୀ ଶକ୍ତିର ସଞ୍ଚାର ହୁଏ ।

କୁକୁର

ଶୁଣାନରେ କୁକୁର ଓ ପେଶୁ ବିଶେଷ ଉପକାରୀ । କୁକୁର ଓ ପେଶୁଙ୍କର ଗଣ୍ଡର ଅନ୍ତକାରରେ ମଧ୍ୟ ଦୃଷ୍ଟି ଶକ୍ତି ଲେପ ହୁଏ ନାହିଁ । ଅନବରତ କୁକୁର ଓ ପେଶୁଙ୍କ ସହୃଦ ଏକତ୍ର ରହିଲେ, ସେମାନଙ୍କ ଦେହରୁ ଏହି ଶକ୍ତି ସାଧକଙ୍କ ଦେହରେ ପ୍ରବେଶ କରେ । ତେଣୁ ସାଧକଙ୍କର ବିନା ସାଧନାରେ ଅନ୍ତକାର ଗୁଣରେ ମଧ୍ୟ ଦୃଷ୍ଟି ଶକ୍ତି କାର୍ଯ୍ୟକାରୀ ହୋଇଥାଏ ।

ଗୃଧ୍ରୀଣୀ

ଗୃଧ୍ରୀଣୀମାନଙ୍କର ଅସାଧାରଣ ଦୃଷ୍ଟି ଶକ୍ତି । ଏମାନେ ଦିନ ଗୁଣି ମାଲଲ ଦୂରରୁ ଦେଖିପାରନ୍ତି । ଅନେକ ଦିନ ଅନାଦ୍ୱାରରେ ରହି ପାରନ୍ତି ଏବଂ ଦୂରତ ପଦାର୍ଥର ସ୍ୱାଦାଣୁ ଖାଇ ହୃଦୟ କରି ଦିଅନ୍ତି । ସୁତରାଂ ଏମାନଙ୍କ ସହୃଦ ଏକତ୍ର ବାସ କରିବାଦ୍ୱାରା ସାଧକମାନଙ୍କର ଦୃଷ୍ଟି ଶକ୍ତି, ଅନାଦ୍ୱାରରେ ରହିବା ଶକ୍ତି ପ୍ରଭୃତି ବହୁପରିମାଣରେ ବୃଦ୍ଧିପାଏ ।

ଶୂଗାଳ

ଏହି ଶୂଗାଳରେ ଦିବାଭାଗରେ ମଧ୍ୟ ଶୂଗାଳମାନେ ବିଚରଣ କରନ୍ତି । ଏକଦା ରାତ୍ରିକାଳରେ ନଳିନୀକାନ୍ତ ଗୋଟିଏ ଶୂଗାଳକୁ କିଛିଦୂର ଡାକି ନେଇ ଯାଉଥିବା ବେଳେ ଶୂଗାଳଟି ଚତୁକାର କରିଉଠିଲା । ସଙ୍ଗେ ସଙ୍ଗେ ତାର ମୁଖବନ୍ଦରୁ ଅଗ୍ନି ନିକ୍ଷିପ୍ତ ହେଲା । ଅନ୍ଧକାର ରାତ୍ରିରେ ସେହି ଅଗ୍ନି ଭିତରେ ଚତୁର୍ଦ୍ଦିଗ ବ୍ରହ୍ମ ଶୁଭରଚନାଦେଖି କଂକର୍ଣ୍ଣିତ୍ୟବମୁଦହୋଇ ନଳିନୀକାନ୍ତକିଛିକ୍ଷଣ ଦଣ୍ଡାସ୍ତମାନ ହେଲେ । ପରେ ମନ୍ଦିରକୁ ଯାଇ ବାମାକ୍ଷେପାଙ୍କ ନିକଟରୁ ଏହାର ଡାକ ଅବଗତ କଲେ । ଏହି ଶିବାଟି ଉଲ୍‌କାମୁଖୀ । ଏହିପରି ଶୂଗାଳ ଯେଉଁ ସ୍ଥାନରେ ବାସ କରନ୍ତି, ସେହି ସ୍ଥାନରେ ସାଧକମାନଙ୍କର ସାଧନାର ଶକ୍ତି, ସାହସ ଓ ଦୃଢ଼ତା ବହୁ ପରିମାଣରେ ବୃଦ୍ଧିପାଏ ।

କୃଳକନ୍ୟା

ଏହି ବିସ୍ମୃତ ଶୂଗାଳରେ ଅନବରତ ଚଣ୍ଡାକୃଷୀ, ଯୋବଣୀ, ନାସିରୁଣୀ, ଗଉଡୁଣୀ, ବ୍ରାହ୍ମଣକନ୍ୟା ପ୍ରଭୃତି କୃଳକନ୍ୟାମାନଙ୍କର ଶବଦାହ ହୋଇଥାଏ । ଲୋକେ ବେଳେବେଳେ ମଧ୍ୟ ଶବ ଅର୍ଦ୍ଧଦନ୍ଧକରିଫୋପାଡ଼ି ଦେଇଯାନ୍ତି । ସେହି ଶବମାନଙ୍କରୁ ନିର୍ଗତ ପଦାର୍ଥ ସାଧକଙ୍କ ଭିତରେ ପ୍ରବେଶ କରି ସାଧନାର ଶକ୍ତି ବୃଦ୍ଧିକରାଏ । ତନ୍ତ୍ରସାଧନାର ସହାୟକ ଉପରୋକ୍ତ ସମସ୍ତ ଉପକରଣର ସମାବେଶ ନଳିନୀକାନ୍ତ ତାରାପୀଠରେ ଦେଖିବାକୁ ପାଇଲେ । ସୁତରାଂ ତାରାପୀଠ ଯେ ତନ୍ତ୍ରସାଧନାର ସବୋକ୍ଳଷ୍ଟ କ୍ଷେତ୍ର ଏଥିରେ ଆଉ ସନ୍ଦେହ ରହିଲା ନାହିଁ । ବିଭିନ୍ନ ଜୀବ ଭିତରେ ଭଗବାନଙ୍କର ବିଶେଷ ବିଶେଷ ଶକ୍ତି ନିହିତ ଥିବାର ସେ ଅନୁଭବ କରିପାରିଲେ ।

ଚିତାସାଧନା

ନଳିନୀକାନ୍ତ କିଛିଦିନ ଏହି ସ୍ଥାନରେ ବାସ କରିବା ପରେ ତାଙ୍କର ସ୍ତ୍ରୀମୁଁ ଓ ମାଂସପେଶୀସମୂହ ଭିତରେ ଗୋଟିଏ ନୂତନ ଶକ୍ତି ସେ ଅନୁଭବ କରିବାକୁ ଲାଗିଲେ । ଏହି ସାଧନା କ୍ଷେତ୍ରରେ କିଛିଦିନ ବାସ କରିବା ପରେ ତାଙ୍କ ମନ ଶକ୍ତି ସାଧନାପାଇଁ ଉନ୍ନତହୋଇଉଠିଲା । ଅବଶେଷରେ ନିର୍ଦ୍ଦିଷ୍ଟ କୃଷ୍ଣପକ୍ଷଗନିବାର

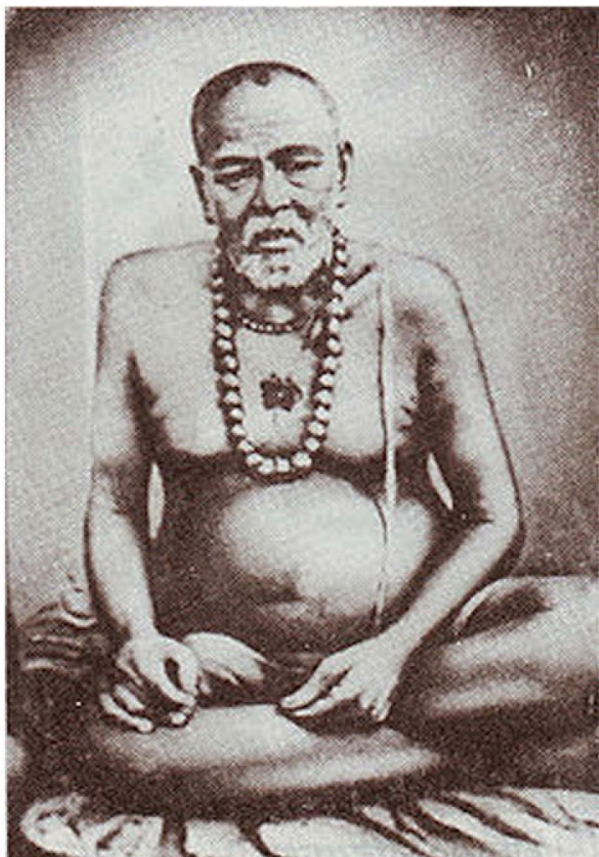

ଶ୍ରୀଶ୍ରୀ ଠାକୁରଙ୍କ ତାନ୍ତ୍ରିକ ଗୁରୁ ବାମାକ୍ଷେପା

ରାଧି ଉପସ୍ଥିତ ହେଲ । ତା ପୁତ୍ରରୁ ବାମାକ୍ଷେପା ସାଧନ ଉପଯୋଗୀ ସମସ୍ତ ଆବଶ୍ୟକ ଦ୍ରବ୍ୟ ସଗ୍ରହ କରି ରଖିଥିଲେ ।

ଉକ୍ତ ଦିନ ଦୁଇ ପ୍ରହର ରାଧି ଗଡ଼ହେଲରୁ ବାମାକ୍ଷେପା ଶିଷ୍ୟଙ୍କୁ ସଙ୍ଗରେ ଧରି ସାଧାରଣଙ୍କ ଅଗୋଚରରେ ଶୁଣାନଙ୍କୁ ଗମନକଲେ । ସେଦିନ ଦୁଇଦିନଗୋଟି ଶବ ଏହି ଶୁଣାନରେ ଦାହ ହୋଇଥାନ୍ତି । ବାମାକ୍ଷେପା ନିର୍ଦ୍ଦିଷ୍ଟ ଚିତା ନିକଟକୁ ଯାଇ ଶିଷ୍ୟଙ୍କୁ ଯଥାସ୍ଥାନରେ ବସିବାକୁ ଆଦେଶ ଦେଲେ । ସକଳ କରାଇ ଗୁରୁ, ଗଣେଶ, ବନ୍ଧୁକ, ଯୋଗିନୀ ଓ ମାତୃକାଗଣଙ୍କ ପୂଜା କରାଇ ପରେ ଆତ୍ମରକ୍ଷା କରିବାକୁ ସମ୍ଭାବିତ କରି ଶାସ୍ତ୍ରାନୁମୋଦିତ ଦିଗ୍‌ବନ୍ଧନ, ଆମିଷାନ୍ନ ବଳି ପ୍ରଦାନ ଓ ଚିତା କାର୍ଯ୍ୟକରି ତତ୍ପର ପୀତବସ୍ତ୍ର ବିନ୍ୟାସପୁତ୍ରଙ୍କ ବଚସନ୍ଧରେ ପୀଠମନ୍ତ୍ର ଲେଖିଦେଲେ । ଅନନ୍ତର ବ୍ୟାଘ୍ରଚର୍ମ ଉପରେ ଶିଷ୍ୟଙ୍କୁ ବାସସନ୍ଧରେ ବସାଇ ସମ୍ପୂର୍ଣ୍ଣରେ ପ୍ରଦୀପ ଜାଳି କହିଲେ, ମା' ବିଶ୍ଵରୂପା କାହାକୁ କିପରି ଯେ ଦେଖା-ଦେବେ, ତାହା କେହି କହିପାରିବେ ନାହିଁ । ଇଷ୍ଟଦେବୀ ଯେପରି ମୂର୍ତ୍ତିରେ ଦେଖାଦିଅନ୍ତୁ ପଛକେ, ତୁମର ସନ୍ଦେହ ଦୂର କରିବାକୁ ସେ ସତ୍ୟ କରି କହିବେ ଯେ; ସେ ତୁମର ଇଷ୍ଟଦେବୀ । ତା ପରେ ତୁମେ ପ୍ରଣାମ କରିବ, ଦେବୀ ତୁମ ମସ୍ତକରେ ପଦସ୍ପର୍ଶ କରିବେ । ଇଷ୍ଟ ଭିନ୍ନ ଅନ୍ୟଦେବତାଙ୍କର ସାଧକଙ୍କ ଲଳିତରେ ପଦସ୍ପର୍ଶ କରିବାର ଅଧିକାର ନାହିଁ ।

ମନ୍ତ୍ରଜପ

ନଳିନୀକାନ୍ତ ସକଳ କରି ଦୁହସ୍ତରେ ଇଷ୍ଟ ଦେବତାଙ୍କର ଧ୍ୟାନପୁତ୍ରଙ୍କ ଏକାକୀ ଏହି ଜନମାନବଶୂନ୍ୟ ଶୂନ୍ୟ ମହାଶୁଣାନରେ ଚିତାଉପରେ ବସି ଗୁରୁଦେବଙ୍କର ଉପଦେଶ ଅନୁସାରେ ଜପ କରିବାକୁ ଲାଗିଲେ । କି ଭୟାବହ ଦୃଶ୍ୟ ! ମହାଶୁଣାନ, ଜନମାନବର କୌଣସି ଶବ୍ଦ ନାହିଁ, କେତେବେଳେ ବା ଶୁଗାଳ ଓ ନିଶାଚର ପକ୍ଷୀମାନଙ୍କର କର୍କଶଶବ୍ଦ ଏବଂ ଦ୍ଵାରକା ନଦୀର ମୃଦୁ-ମଧୁର କୁଳୁକୁଳୁ ନାଦ ଶୁଣିଗୋଚର ହେଉଥାଏ । ଯୁବକ ସାଧକ କୃଷ୍ଣ ଚତୁର୍ଦ୍ଦିଗୀର ଗାଡ଼ ଅନ୍ଧକାରରେ ଆତ୍ମସଞ୍ଚା ବୁଢ଼ାଇଦେଇ ଦୋର ତନ୍ମୟତା ସହିତ ଜପରେ ନିମଗ୍ନ ।

ବିଭାଷିକା ଦର୍ଶନ

ନଳିନୀକାନ୍ତ ଦୂରରୁ ଖଟ୍‌ଖଟ୍ ଶବ୍ଦ ଓ ଶୁଗାଳମାନଙ୍କ କାମୁଡ଼ାକାମୁଡ଼ି ଶବ୍ଦ ପ୍ରଥମେ ଶୁଣିବାକୁ ପାଇଲେ । ଶବ୍ଦ ହମ୍ପେ ନିକଟବର୍ତ୍ତୀ ହେବାକୁ ଲାଗିଲା । ସେପରି ଖୁବ୍ ନିକଟରେ କେହି ଉଚ୍ଚ ସ୍ଵରରେ ହସିଉଠିଲା । ମନେହେଲା ବମ୍‌ବମ୍ ଶବ୍ଦ କରି କିଏ ନାଚୁଛି । ନଳିନୀକାନ୍ତ ଅସ୍ଥିର ହୋଇଉଠିଲେ । ହଂସନମ୍ପ୍ରମାନେ ତାଙ୍କ ଶରୀରରେ ଘଷିହୋଇ ଯାଉଥିବାର ସେ ଅନୁଭବ କଲେ । ସଙ୍ଗେ ସଙ୍ଗେ ସେ ଗୁରୁ ଦାମାକ୍ଷେପାଙ୍କର ‘ମା ଭୈ, ମା ଭୈ’ ବୋଲି ଉଚ୍ଚ ଶବ୍ଦ ଶୁଣିବାକୁ ପାଇଲେ । ସେ ଶବ୍ଦରେ ଶିଷ୍ୟଙ୍କର ବକ୍ଷିତ୍ଵ ଚିତ୍ତ ସଂଯତ ହୋଇଉଠିଲା । ପୁନଶ୍ଚ ମନ ଏକାଗ୍ର କରି ସେ ଜପ କରିବାକୁ ଆରମ୍ଭ କଲେ । କିଛିକ୍ଷଣ ପରେ ଆକାଶରେ ମେଘଗର୍ଜନର ଶବ୍ଦ ଶୁଣାଗଲା । ଚତୁର୍ଦ୍ଦିଗରୁ ଏହି ଶବ୍ଦ ଆସି ନଳିନୀକାନ୍ତଙ୍କର କର୍ଣ୍ଣକୁହର ଭେଦ କଲା । ସେ ଚକ୍ଷୁ ଉନ୍ମୀଳନ କରି ଦେଖିଲେ ଗଗନସ୍ଵର୍ଗୀ ଉଚ୍ଚ କୃଷ୍ଣକାୟ ବିରାଟ ଐଶ୍ଵର୍ୟ ତାଙ୍କ ଆଡ଼କୁ ଦୌଡ଼ିଆସୁଛି । ଶ୍ଵେତଦନ୍ତ କୃଷ୍ଣାଙ୍ଗ ଭୂତ-ପ୍ରେତ ହିଁ ହିଁ କରି ହସୁଛନ୍ତି । ଦୁର୍ଘ-ଧବଳ ନରକଜାଳମାନେ ବିକଟ ନୃତ୍ୟ ଆରମ୍ଭ କରିଛନ୍ତି । ଏହି ସ୍ଥାନରୁ ପଳାଇବାର ବାଟନାହିଁ । ଏସବୁ ମାନସିକ ବିକାର ମନେକରି ନଳିନୀକାନ୍ତ ପୁନଶ୍ଚ ଜପରେ ପ୍ରବୃତ୍ତ ହେଲେ, ହମ୍ପେ ହମ୍ପେ ବାହାରର ଉପଦ୍ରବ ପ୍ରଶମିତ ହୋଇଆସିଲା ।

ମହାଶକ୍ତିର ଆବର୍ତ୍ତାବ

ସହସ୍ରା ଏକ ଅଲୌକିକ ଦୃଶ୍ୟରେ ତାଙ୍କର ପୁର୍ଣ୍ଣ ଜ୍ଞାନ ଫେରିଆସିଲା । ସେ ଦେଖିଲେ, ତାଙ୍କର ପ୍ରତି ଲେମ୍ବୁମୂଳରୁ ବାଷ୍ପାକାରରେ ତରଳ କ୍ୟୋତି ନିର୍ଗତ ହୋଇ ଜଗତ ଆଚ୍ଛନ୍ନ କରିଅଛି । ନଳିନୀକାନ୍ତ ସେହି ତେଜ ପ୍ରଭାବରେ ପ୍ରତିହତ ହୋଇ ନେତ୍ର ନିର୍ମାଳନ କଲେ । ତତ୍କ୍ଷଣାତ୍ ଉକ୍ତ ତେଜପୁଞ୍ଜି, ଦିବ୍ୟ ରମଣୀ ମୂର୍ତ୍ତିରେ ଉଦ୍ଘାସିତ ହେଲା । ସେହି ମୂର୍ତ୍ତି ସମ୍ପର୍କନରେ ନଳିନୀକାନ୍ତଙ୍କର ବିଧିପୁର

ଅବଧ ରହିଲା ନାହିଁ । ଏ ଯେ ତାଙ୍କର ସେହି ପରଲୋକଗତା ସ୍ତ୍ରୀ ସୁଧାଂଶୁବାଳା ! କିନ୍ତୁ ଏହା ପୁଞ୍ଜର ସୁଧାଂଶୁବାଳାଙ୍କଠାରୁ ଅଧକତର ଚରିମାମୟୀ ମହିମାମୟୀ ଓ ଲବଣ୍ୟମୟୀ । ଏହି ଦେବୀ ନଳିନୀକାନ୍ତଙ୍କୁ ଗୁହଁ ହସିଲେ । ଏଥରେ ନଳିନୀକାନ୍ତଙ୍କ ମନରେ ମହା ଦୁଃଖ ଓ ସନ୍ଦେହ ଉପସ୍ଥିତ ହେଲା । ସେ ତ ସ୍ତ୍ରୀଙ୍କୁ ପାଇବା ନିମିତ୍ତ ତାଗ୍ରଦେବୀଙ୍କ ସାଧନା କରୁଛନ୍ତି, ତେବେ ଯେଉଁ ମୁର୍ତ୍ତିସମ୍ମୁଖରେ ଉପସ୍ଥିତ, ସେ କ'ଣ ତାଙ୍କର ସ୍ତ୍ରୀ ନା ଇଷ୍ଟଦେବୀ ତାଗ୍ର ? ନଳିନୀକାନ୍ତ ପ୍ରଶ୍ନ କଲେ ‘ସତ୍ୟ କରି କହ ଉମେ କିଏ ?

ଦେବୀ—ମୁଁ ତାଗ୍ର, ତୁମର ଇଷ୍ଟଦେବୀ ।

ନଳିନୀକାନ୍ତ—ତୁମର ଏ ମୁର୍ତ୍ତି । ମୋର ଗୁରୁପଦିଷ୍ଟ ମୁର୍ତ୍ତି ନୁହେଁ । ସତ୍ୟକରି କହ ଉମେ କିଏ ?

ଦେବୀ—ମୁଁ ସତ୍ୟକରି କହୁଅଛି ମୁଁ ତାଗ୍ର । ତୁମେ ତୁମର ସ୍ତ୍ରୀଙ୍କୁ ପାଇବା ନିମିତ୍ତ ମୋର ସାଧନା କରିଅଛ । ତୁମର ସାଧନା ଫଳବତୀ ହୋଇଅଛି । ମୁଁ ତେଣୁ ତୁମର ମନୋମୟୀ ରୂପରେ ଯେଉଁ ରୂପ ତୁମର ହୃଦ୍ୟ, ଯାହା ଦେଖିଲେ ତୁମେ ତୃପ୍ତିଲାଭ କରିବ, ସେହି ରୂପରେ ଆସିଛି । ମୋର ବେଦମୟୀ ରୂପ ଦେଖିଲେ, ତୁମେ ସହ୍ୟ କରିପାରିବ ନାହିଁ । ମୁଁ ବିଶ୍ୱରୂପା—ମୋଠାରେ ସବୁ ଓ ସବୁଥିରେ ମୁଁ । ଯେ କୌଣସି ରୂପରେ ମୁଁ ଦେଖାଦେଇପାରେ ।

ନଳିନୀକାନ୍ତ ପଶ୍ଚାତ୍ତାପ ନିମିତ୍ତ ଦେବୀଙ୍କୁ ପ୍ରଣାମ କଲେ । ଦେବୀ ତାଙ୍କ ଲଲାଟରେ ବାମପଦ ସ୍ପର୍ଶକରି କହିଲେ, “ସାଧନାର ଫଳ ସ୍ୱରୂପ ବର ପ୍ରାର୍ଥନା କର । ଯେ କୌଣସି ବର ଚାହୁଁ—ହୈଲୋକ୍ୟରେ ଯାହାକିଛି ତୁମର ଅଶ୍ୱଷ୍ଟ କହ, ମୁଁ ତୁମର ସେ ସମସ୍ତ ସମ୍ପଦର ଅଧିକାରୀ କରିଦେବି ।”

ନଳିନୀକାନ୍ତ—ହୈଲୋକ୍ୟର ଐଶ୍ୱର୍ଯ୍ୟରେ ମୋର ପ୍ରସ୍ତୋତନ ନାହିଁ; ମୁଁ ତୁମକୁ ଗୁହଁ ।

ଦେଖା—ମୁଁ ସର୍ବଦା ଭକ୍ତବାଣୀ-କଳ୍ପତରୁ ଓ ବରଦାତ୍ରୀ; ତୁମର ବାଞ୍ଛା ଅବଶ୍ୟ ପୂର୍ଣ୍ଣ ହେବ । ମୁଁ ସର୍ବଦା ତୁମଠାରେ ବିଦ୍ୟମାନ ରହିବି । ବର୍ତ୍ତମାନ ବର ପ୍ରାର୍ଥନା କର ।

ନଳିନୀକାନ୍ତ—ମୋର ମାଗିବାର କିଛି ନାହିଁ । ମୁଁ ଭିକ୍ଷାଝୁଲି ଘେନି ତୁମ ନିକଟକୁ ଆସିନାହିଁ । ମୁଁ କେବଳ ତୁମକୁ ଚାହେଁ । ଯେତେବେଳେ ତୁମକୁ ସ୍ମରଣ କରିବି, ସେତେବେଳେ ତୁମେ ଏହି ମୂର୍ତ୍ତିରେ ମୋ ନିକଟରେ ଆବିର୍ଭୂତ ହେବ —ଯଦି ଦେଇ ପାରିବ ତ ଏହି ବର ଦିଅ ।

ଦେଖା—ତୁମେ ଗୁରୁ କୃପାରୁ ମୋର ସାକ୍ଷାତ୍ ଦର୍ଶନ କଲ । ତୁମର ଆଉ ବନ୍ଧନ ସମ୍ଭବ ନାହିଁ । ମୁଁ ତୁମ ସହିତ ଅଭିନ୍ନ ଭାବରେ ବିରାଜିତ ରହିବି । ତୁମେ ନିଶ୍ଚିନ୍ତ ମନରେ, ନିର୍ଭୟରେ ଯଥେଚ୍ଛାକ୍ରମେ ବିଚରଣ କର । ସମସ୍ତ ଫଳାଫଳ ମୋତେ ସମର୍ପଣ କରି ମୋ ଭକ୍ତମାନଙ୍କ ମଧ୍ୟରେ ବହୁଜ୍ଞାନ ବିତରଣ କର । ବସ୍ତୁ ! ମୁଁ ବର୍ତ୍ତମାନ ନିଜ ରୂପରେ ଅବସ୍ଥାନ କରୁଛି । ତୁମେ ଇଚ୍ଛା କଲମାତ୍ରେ ତୁମର ମନୋମୟୀ ମୂର୍ତ୍ତିରେ ତୁମ ନିକଟରେ ଆବିର୍ଭୂତ ହେବ ।

ନଳିନୀକାନ୍ତ—ଗୁରୁପଦ୍ମ ମୂର୍ତ୍ତି ମୋତେ ଥରେ ମାତ୍ର ଦେଖାଅ ।

ତତ୍ପରେ ମନୋମୟୀ ମୂର୍ତ୍ତି ଧୀରେ ଧୀରେ ବିଲମ୍ବ ହୋଇ ଜ୍ୟୋତିର୍-ପୁଞ୍ଜରେ ପରିଣତ ହେଲେ । ମହାଶୂନ୍ୟରେ ବିରାଟ ଜ୍ୟୋତିର୍ମଣ୍ଡଳ ମଧ୍ୟବର୍ତ୍ତୀ ସଦ୍ୟଜ୍ଞାନ, ରକ୍ତାକ୍ତ ନୃମୁଣ୍ଡମାଳିନୀ, ରକ୍ତନେତ୍ରୀ, ଉଦ୍ଧୃକେଶୀ, ଖଡ୍ଗଧାରଣୀ, ରୁଦ୍ର-ନୃତ୍ୟପରାୟଣୀ ତାର ନଳିନୀକାନ୍ତକୁ ସ୍ଵରୂପ ଦେଖାଇଲେ । ମହାଶକ୍ତିଙ୍କ ସ୍ଵରୂପ ମୂର୍ତ୍ତି ଦର୍ଶନ କରି ନଳିନୀକାନ୍ତ ଭାବବିହୀନହୋଇ ମୂର୍ତ୍ତିତ ହୋଇପଡ଼ିଲେ ।

ଗୁରୁ ବାମାକ୍ଷେପା ତାର ମନ୍ଦିରରେ ଥାଇ ସବୁ ଦେଖୁଥିଲେ । ଶିଷ୍ୟଙ୍କୁ ଚୈତନ୍ୟଶୂନ୍ୟ ଦେଖି ଧୀରେ ଧୀରେ ତାଙ୍କ ନିକଟକୁ ଯାଇ ସେମୁହଁରେ ତାଙ୍କର ସ୍ପନ୍ଦନସ୍ଥାନ ଦେହକୁ କୋଳ କରି ବସିରହିଲେ । ନଳିନୀକାନ୍ତ ନୟନ ଉନ୍ମୀଳନ କରିବାକ୍ଷଣି ବାମାକ୍ଷେପାଙ୍କୁ ଦେଖିପାରିଲେ । ସେତେବେଳକୁ ନିଶାଦସାନ ହୋଇଯାଇଛି । ବାମାକ୍ଷେପା କହିଲେ, “ବସ୍ତୁ ! ତୁ ଧନ୍ୟ; ତୋ ପରି ଶିଷ୍ୟର ଗୁରୁହୋଇ ମୁଁ ମଧ୍ୟ ଧନ୍ୟ ।” ନଳିନୀକାନ୍ତ, ଯୈର୍ଷାବଳମୂଳପଦ୍ମକ ଗୁରୁପାଦ ନିଜ

ହୃଦୟ ମଧ୍ୟରେ ଧାରଣ କରି ପ୍ରେମ ବିଗଳ ନୟନରେ କହିଲେ—

“ସମସ୍ତେ ନାଥ ଭଗବନ୍ ଶିବାୟ ଗୁରୁରୂପିଣେ
 ବିଦ୍ୟାବତାର ସଂସିଦ୍ଧୌ ସ୍ଵୀକୃତାନେକ ବିଗ୍ରହ
 ନାରାୟଣ ସ୍ଵରୂପାୟ ପରମାୟୈକ ମୂର୍ତ୍ତିସ୍ଵେ
 ସର୍ବଜ୍ଞାନତମୋଭେଦଭାବେ ଚିଦ୍‌ଦନାୟତେ | ୧ |

ସତହାୟ ଦୟାଳୁପ୍ତ ବିଗ୍ରହାୟ ଶିବାୟନେ
 ପରତନ୍ତ୍ରୀୟ ଭକ୍ତାନାଂ ଭବାନାଂ ଭବରୂପିଣେ | ୩ |

ବିବେକନାଂ ବିବେକାୟ ବିମର୍ଶୀୟ ବିମର୍ଶିଣାମ୍
 ପ୍ରକାଶନାଂ ପ୍ରକାଶାୟ ଜ୍ଞାନନାଂ ଜ୍ଞାନରୂପିଣେ | ୪ |

ତ୍ଵତ୍ପ୍ରସାଦାଦହଂ ଦେବ କୃତକୃତ୍ୟାସ୍ମି ସର୍ବତଃ ।
 ମାୟାମୃତ୍ୟୁମହାପାଶାତ୍ ବିମୁକ୍ତୋଽସ୍ମି ଶିବୋଽସ୍ମି ଚ | ୫ |

ପତ୍ନୀରୂପା ମହାଶକ୍ତିଙ୍କ ସହିତ ପ୍ରେମାଳାପ

ସିଦ୍ଧିଲଭ ପରେ ଦିନେ ଦୁଇଦିନ ବାମାକ୍ଷେପାଙ୍କ ନିକଟରେ ଅବସାନ କରି ତାଙ୍କ ନିକଟରୁ ବିଦ୍ୟାୟ ନେଇ ନଳିନୀକାନ୍ତ କର୍ମସ୍ଥଳ କୁମ୍ଭିରାକୁ ପୁଣି ପ୍ରତ୍ୟାବର୍ତ୍ତନ କଲେ । ଅନ୍ତଃସଲିଳା ଫଲ୍ ଗୁ ନଦୀ ପରି ବାହାରେ କର୍ମର ବାହ୍ୟକ ଆବରଣ ଥିଲେ ହେଁ ତାଙ୍କ ଅନ୍ତରରେ ଅଫୁରନ୍ତ ଆନନ୍ଦ ପ୍ରବାହିତ ହେବାକୁ ଲାଗିଲା । ନଳିନୀକାନ୍ତ ଦୈନନ୍ଦିନ ଶେଷ କାର୍ଯ୍ୟ କଲା ପରେ ଅବକାଶ ମିଳିଲକ୍ଷଣୀ ତାଙ୍କର ନିର୍ଜନ ଗୃହରେ ମନୋମୟୀମୂର୍ତ୍ତିକୁ ସ୍ମରଣ କରିବାମାତ୍ରେ ମା' ତାଙ୍କ ସମ୍ମୁଖରେ ଆବର୍ତ୍ତୁତ ହୁଅନ୍ତି । ପ୍ରଥମେ ପ୍ରଥମେ ପସ୍ତାକ୍ଷା କରିବାକୁ ନିର୍ଜନ ଗୃହ ଭିତରେ ଦିନ ମଧ୍ୟରେ ଦୁଇ ଭିନ୍ନ ଥର ସ୍ମରଣ କରି ନଳିନୀକାନ୍ତ ତାଙ୍କ ସହିତ ଆନନ୍ଦରେ କାଳ ଯାପନ କରିବାକୁ ଲାଗିଲେ ।

ନଳିନୀକାନ୍ତଙ୍କର ନିବନ୍ଧ ବସୁଧା; ନୃତନ ଉତ୍ସାହ—ସେଥିରେ ପୁଣି ସେ ତାହାଙ୍କ ସିଦ୍ଧିଲଭ କରିଛନ୍ତି । ଜଗଦାତ୍ମୀ ବିଶ୍ଵନିୟତ୍ରୀ ନଳିନୀକାନ୍ତଙ୍କୁ ସାମା

ଭାବରେ ବରଣ କରି ତାହା ନିମାନ୍ତର ଭାବରେ ଅଭିନବ ଓ ବରଣୀୟ ଆସନ ପ୍ରଦାନ କରିଛନ୍ତି; ସୁତରାଂ ନୂତନ ଭାବର ଗୁଣରେ ନଳିନୀକାନ୍ତଙ୍କ ବାହ୍ୟକ ଆକୃତି-ପ୍ରକୃତିରେ ମଧ୍ୟ ପରିବର୍ତ୍ତନ ଦେଖାଗଲା ।

ପତ୍ନୀ ରୂପରେ ଦେଖା ଦେଖାଦେବାରୁ ନଳିନୀକାନ୍ତଙ୍କ ମନରେ କ୍ରମେ କ୍ରମେ ସାମୀଭବ ଜାଗିଉଠିଲା । ଠିକ୍ ପତ୍ନୀ ସୁଧାଂଶୁବାଳାଙ୍କର ଆକୃତି । ସେହି ପ୍ରକୃତି, ସେହି ବସ୍ତ୍ରଧର, ସେହି ଗୁହାଣୀ, ସେହି ହସ, ସେହି ପଦକ୍ଷେପ, ସେହି ଅଙ୍ଗଭଙ୍ଗୀ ସବୁ ଏକ ପ୍ରକାର । ଗୋଟିଏ ଶଯ୍ୟା ଉପରେ ଉଭୟ ବସି ଅପୂରନ୍ତ ଅର୍ଥସ୍ନାନ କଥାବାକ୍ତୀରେ ସମୟ ଅତିବାହିତ କରିବାକୁ ଲାଗିଲେ । ମହାମାୟାଙ୍କୁ ନଳିନୀକାନ୍ତ ସ୍ତ୍ରୀ ଭାବରେ ଦେଖିବାକୁ ପାଇଲେ । କିନ୍ତୁ ସ୍ତ୍ରୀ ମୂର୍ତ୍ତି ନିକଟରେ ତତ୍ତ୍ଵାଲୋଚନା କରିବାକୁ ଲଜ୍ଜାବୋଧ ହେବାରୁ ସେ ତତ୍ତ୍ଵ କଥା ପଚାରିପାରିଲେ ନାହିଁ । କ୍ରମେ ଏପରି ହେଲାଯେ, ମୂର୍ତ୍ତି ସମ୍ମୁଖରେ ଟିକିଏ ଚନ୍ଦ୍ରା କଲକ୍ଷଣୀ ଦେଖା ଆବିର୍ଭୂତ ହୋଇ ପ୍ରେମାଳାପ କରିବାକୁ ଲାଗିଲେ । ଅବଶେଷରେ ନଳିନୀକାନ୍ତଙ୍କର ଏହି ମୂର୍ତ୍ତିକୁ ଧରି କୋଳ କରିବାକୁ ଇଚ୍ଛା ହେଲା । ଦିନେ ଅବଶେଷରେ ନଳିନୀକାନ୍ତ ଉକ୍ତ ମୂର୍ତ୍ତିଙ୍କୁ ଧରି କୋଳକୁ ନେବାକୁ ଚେଷ୍ଟା କଲେ । କିନ୍ତୁ ଆଶ୍ଚର୍ଯ୍ୟର କଥା, ଧରିବାକୁ ଯିବାକ୍ଷଣି ଉକ୍ତ ମୂର୍ତ୍ତି ନିକଟକୁ ଆସି ନଳିନୀକାନ୍ତଙ୍କ ଶରୀରରେ ମିଶିଗଲେ । ସେ ତତ୍ତ୍ଵକ୍ଷଣାତ୍ ଅଜ୍ଞାନ ହୋଇ ପଡ଼ିଲେ । ଏହା ପରେ ମଧ୍ୟ ନଳିନୀକାନ୍ତ ଯେତେବେଳେ ଇଚ୍ଛା କରନ୍ତି, ସେତେବେଳେ ମୂର୍ତ୍ତି ତାଙ୍କ ନିକଟକୁ ଆସନ୍ତି, କିନ୍ତୁ ତାଙ୍କର ଏ ପିପାସା ମେଣ୍ଟେ ନାହିଁ । ନିଜ ପ୍ରିୟବସ୍ତ୍ର ନିକଟକୁ ଆସୁଛି, କିନ୍ତୁ ଧରିବାକୁ ଗଲକ୍ଷଣି ଧରା ଦେଉ ନାହିଁ । ଏ ପ୍ରକାର ବିଚିତ୍ର ବ୍ୟବହାରରେ ନଳିନୀକାନ୍ତଙ୍କ ପ୍ରାଣରେ ଯେ କି ଶ୍ଵାସଣ ବେଦନା ହେଲା, ତାହା ଅବର୍ଣ୍ଣନୀୟ ।

ସ୍ଵରୂପ ସ୍ଵାତ

ସ୍ତ୍ରୀ ଭାବରେ ମହାଶକ୍ତିଙ୍କ ସହୃଦ ସାକ୍ଷାତ କରିବା ପରେ ନଳିନୀକାନ୍ତଙ୍କର ଆନନ୍ଦ ପରିବର୍ତ୍ତନରେ ନିରାନନ୍ଦର ସଞ୍ଚାର ଅଧିକ ହେଲା । ସେ ଭାବିଲେ ସ୍ତ୍ରୀ

ରୂପରେ ମହାଶକ୍ତି ଆସିଲେ ମଧ୍ୟ ସ୍ଵରୂପରେ ତ ସେ ତାଙ୍କ ସ୍ତ୍ରୀ ନୁହନ୍ତି । କାହିଁ ସହଜ ଭାବରେ ସେ ତ ତାଙ୍କୁ ପାଇଲେ ନାହିଁ ! ସାଧାରଣ ଭାବରେ ଆମେ ଯେପରି ମା'ଙ୍କ ସହୃଦ କଥୋପକଥନକରୁ, ତାଙ୍କ ନିକଟକୁ ଯାଉ, ଜଗଜ୍ଜନନୀଙ୍କର ଏ ମୁର୍ତ୍ତି ସଙ୍ଗରେ ତ ସେପରି କରିହେଲା ନାହିଁ ।

ଏହିପରି ଭାବେ ନଳିନୀକାନ୍ତ ଆଉ ଦେଖାକୁ ସ୍ମରଣ କଲେ ନାହିଁ । ମାତ୍ର ମନଭିତରେ ସାମାନ୍ୟ ଟିକିଏ ଚନ୍ତା ଜାଗ୍ରତ ହେଲାକ୍ଷଣି ମହାଶକ୍ତିଙ୍କର ପୂର୍ବରୂପ ଜନ୍ମକ୍ଷଣାତ୍ ନୟନଗୋଚର ହେବାକୁ ଲାଗିଲା । ସେ ବିରକ୍ତ ଭାବରେ ତାଙ୍କ ଆଡ଼କୁ ଚାହିଁ 'ଯାଅ ବୋଲି କହୁଲକ୍ଷଣି ଦେଖା ଚାଲିଯାନ୍ତି । ଏହିପରି ଭାବରେ କେତେ ଦିନ ଅତିବାହିତ ହେବା ପରେ ଅକସ୍ମାତ୍ ତାଙ୍କ ମନରେ ଗୋଟିଏ ଗୁରୁତର ପରିବର୍ତ୍ତନ ହେଲା । ନଳିନୀକାନ୍ତ ଭାବିଲେ, ଯେଉଁ ମହାଶକ୍ତି ସ୍ତ୍ରୀରୂପରେ ଦେଖାଦେଇ ମୋତେ ପ୍ରଲୁବ୍ଧ କରୁଛନ୍ତି, ସେ କିଏ ? ମୁଁ କାହିଁକି ତାଙ୍କ ରୂପ ମୋହରେ ଆକୃଷ୍ଟ ହୋଇ ତାଙ୍କ ଦାସତ୍ଵ ଶୃଙ୍ଖଳରେ ଆବଦ୍ଧ ହୋଇ ପଡ଼ୁଛି ? ଏ ତାରାଦେବୀ କିଏ ? ମୁଁ ଦେଖୁଛି ଯେ, ମୋ ଦେହରୁ ତରଳଜ୍ୟୋତିଃ ବାହାରି ତାହା ତାରା ମୁର୍ତ୍ତିରେ ପରିଣତ ହେଉଅଛି । ତେଣୁ ତାରାଦେବୀଙ୍କ ଜନ୍ମ ମୋ ଦେହରୁ । ତେବେ ମୁଁ କିଏ ? ମୋର ସ୍ଵରୂପ ବା କଥଣ ? ମୁଁ ମହାଶକ୍ତିଙ୍କ ଦର୍ଶନ ଲାଭ କଲେ ମଧ୍ୟ ମୋ ଅହଂତ୍ଵର ତ କିଛି ପରିବର୍ତ୍ତନ ହେଲା ନାହିଁ ! ମୁଁ ପୂର୍ବରୁ ଯେଉଁଭଳି ନଳିନୀକାନ୍ତ ଥିଲି, ସେହିଭଳି ନଳିନୀକାନ୍ତ ତ ରହୁଛି ! ମୋର ତ ଅନ୍ୟ କିଛି ପରିବର୍ତ୍ତନ ହେଲା ନାହିଁ ! ଏ ତାରାଦେବୀ କିଏ ? ସେ ମୋତେ ଦର୍ଶନ ଦେବାଦ୍ଵାରା ମୋର ତ କିଛି ମାତ୍ର ପରିବର୍ତ୍ତନ ହେଲା ନାହିଁ ! ନାକଫୋଡ଼ା ବଳଦଙ୍କ ପରି ମୁଁ ଏହାଙ୍କ ଦ୍ଵାରା ଚାଲିତହୋଇ ବିନିବୃତ୍ତା ବଳଦସଦୃଶ ଚରଣନ ଏହାଙ୍କର ଆଜ୍ଞାବଦ୍ଧହୋଇ ମଧ୍ୟ ଏହାଙ୍କ ସ୍ଵରୂପ ଆସ୍ଵାଦନରୁ ବଞ୍ଚିତରହୁଛି ? ଏହି ମହାଶକ୍ତି ତାରାଙ୍କ ସହୃଦ ମୋର ନିତ୍ୟ ସମ୍ମୁଖ କ'ଣ ଅଛି, ଏହା ନ ଜାଣିବା ପର୍ଯ୍ୟନ୍ତ ମୋର ଲେଖ ମାତ୍ର ଶାନ୍ତିନାହିଁ । ଏହି ଭାବ ହିମଣୀ ବଢ଼ିବାକୁ ଲାଗିଲା । ନଳିନୀକାନ୍ତ କିଛି ସ୍ଥିର କରି ନ ପାରି ବାମନେପାଙ୍କ ନିକଟକୁ ପୁନର୍ବାର ଯାତ୍ରା କଲେ ।

ତାନ୍ତ୍ରିକ ଗୁରୁଙ୍କର ନିର୍ଦ୍ଦେଶ

ନଳିନୀକାନ୍ତ ବାମାକ୍ଷେପାଙ୍କୁ ପ୍ରାଣର ବ୍ୟାକୁଳତା ସବୁ ଜଣାଇ ପ୍ରଶ୍ନ କଲେ, “ଗୁରୁଦେବ, ମୁଁ ପ୍ରତ୍ୟକ୍ଷରେ ଦେଖିଲି, ତାର ଦେଖାଙ୍କର ଜନ୍ମ ମୋ ଦେହରୁ ହେଲା । ତେବେ ମୁଁ କିଏ ଓ ମୋର ସ୍ୱରୂପ କ'ଣ ପ୍ରକାଶ କରନ୍ତୁ ।”

ନଳିନୀକାନ୍ତଙ୍କ ମୁଖରୁ ଉଦ୍‌ଘଟିତ ବାକ୍ୟ ଶ୍ରବଣ କରି ବାମାକ୍ଷେପା ଯିଏ ହୋଇ ରୁଦ୍ରରୂପ ଧାରଣକଲେ । ନେତ୍ରଦ୍ୱୟ ଜବାପୁଷ୍ପପରି ରଞ୍ଜିତ ହୋଇଉଠିଲା ବାମାକ୍ଷେପାଙ୍କ ମୁଖମଣ୍ଡଳ ପ୍ରଲୟଙ୍କର ମେଘ ପରି ଗାଢ଼ ଅନ୍ଧକାରମୟ ହୋଇଗଲା । ରୁକ୍ଷ ସ୍ୱରରେ ଉତ୍ତର ଚିତ୍କାର କରି କଦର୍ଯ୍ୟ ଭାଷାରେ ସେ କହିଲେ, “ହତଭାଗା, ମହାଶକ୍ତିଙ୍କ ଜନ୍ମ ତୋଠାରୁ ?” ବାମାକ୍ଷେପାଙ୍କର ଏହି ଚିତ୍କାରରେ ତାରାମନ୍ଦର କମ୍ପି ଉଠିଲା । ବାମାକ୍ଷେପା ଅତ୍ୟନ୍ତ ବିରକ୍ତହୋଇ ସେ ସ୍ଥାନଛାଡ଼ି ତାରାମନ୍ଦରକୁ ଚାଲିଗଲେ । ଏଥରେ ନଳିନୀକାନ୍ତ ବିନ୍ଦୁମାନ୍ଦି ଶୁଭ ବା ବିଚଳିତ ହେଲେ ନାହିଁ । ଯେଉଁ ପ୍ରଶ୍ନ ତାଙ୍କ ଉତ୍ତରେ ଜାଗିଉଠିଛି, ତହିଁର ସମାଧାନ କରିବାକୁ ହେଲେ ଯେତେ ବିଧି ପଞ୍ଚ ପଛୁ ପଛୁ କେ ସହ୍ୟ କରିବାକୁ ହେବ ବୋଲି ସ୍ଥିରକରି ନଳିନୀକାନ୍ତ ଦୃଢ଼ତା ଅବଲମ୍ବନ କଲେ ।

ବାମାକ୍ଷେପା ପରଦିନ ପ୍ରଭାତରେ ନଳିନୀକାନ୍ତଙ୍କ ନିକଟକୁ ପୁଣି ଆସି କହିଲେ, “ମା’ ତାରାଦେଖାଙ୍କୁ ତୋ ବିଷୟରେ ପ୍ରଶ୍ନ ପଚାରି ଉତ୍ତର ପାଇଛି । ତତ୍ତ୍ୱଜ୍ଞାନ ଲାଭ କରିବାକୁ ହେଲେ ତୋତେ ସନ୍ନ୍ୟାସ ଗ୍ରହଣ କରିବାକୁ ହେବ । ଏ ପଥରେ ତତ୍ତ୍ୱଜ୍ଞାନ ଲାଭ ହେବ ନାହିଁ ।”

ନଳିନୀକାନ୍ତ ଦୃଷ୍ଟିଚିତ୍ରେ କହିଲେ, “ତାହାହେଲେ ମୋତେ ସନ୍ନ୍ୟାସ ଦିଅନ୍ତୁ ।”

ବାମାକ୍ଷେପା ଉତ୍ତର ଦେଲେ, “ବସ, ତୋତେ ଶଙ୍କର ସମ୍ପ୍ରଦାୟରୁ ସନ୍ନ୍ୟାସୀ ହେବାକୁ ପଡ଼ିବ । ମୁଁ ଅବଧୂତ ସନ୍ନ୍ୟାସୀ, ସୁତରାଂ ମୋ ଦ୍ୱାରା ଏହା ହୋଇପାରିବ ନାହିଁ । ତୁ ‘ଜ୍ଞାନଗୁରୁ’ ଅନୁସନ୍ଧାନ କର । ଅଚିରେ ତୋର ମନୋବାସନା ପୂର୍ଣ୍ଣ ହେବ । ମା’ ତୋ ଦ୍ୱାରା ବହୁତ କାର୍ଯ୍ୟ କରାଇବେ ।”

ଏହା କହୁ ବାମାକ୍ଷେପା ଶିଷ୍ୟଙ୍କୁ ସଙ୍ଗରେ ଧରି ନାନାଆଡ଼େ ବୁଲାଇ କିପରି ଗୁରୁଲଭ ହେବ, ମା' ତାଙ୍କଦ୍ୱାରା କି କି ବିଷୟ କରାଇ ନେବାକୁ ଚାହାନ୍ତି ଓ ତାଙ୍କର ଭବିଷ୍ୟତ ଜୀବନ ବିଷୟରେ ଅନେକ ଗୁପ୍ତ କଥା କହୁଲେ, ଯାହା କି ନଳିନୀକାନ୍ତଙ୍କ ପରବର୍ତ୍ତୀ ଜୀବନରେ ସଫଳ ହେଲା ।

ସଂସାର ତ୍ୟାଗ

ବାମାକ୍ଷେପାଙ୍କ ନିକଟରୁ ବିଦାୟ ନେଇ ନଳିନୀକାନ୍ତ କୁମ୍ଭିରୀ ଫେରିଆସି ଚାନ୍ଦିନୀରୁ ଇନ୍ଦ୍ରପାଦେଇଦେଲେ ଏବଂ ପିତା, ଭ୍ରାତା ପ୍ରଭୃତି ଆତ୍ମୀୟସ୍ୱଜନମାନଙ୍କୁ କିଛି ନ କଣାଇ କାଶୀଧାମକୁ ଯାହା କଲେ । 'ମୁଁ କିଏ'—ଏହି ତଥ୍ୟର ତତ୍ତ୍ୱ ଉଦ୍ଘାଟନ କରିବା ସକାଶେ ସେ ପାଗଳପ୍ରାୟ ହୋଇଥିଲେ । ସୁତରାଂ କୌଣସି ସାଂସାରିକ ବନ୍ଧନ ତାଙ୍କୁ ସଙ୍କଳ୍ପତ୍ୟତ କରିପାରିଲା ନାହିଁ ।

ମାତ୍ର ଏ ସମ୍ପାଦ ପାଇ ଆତ୍ମୀୟସ୍ୱଜନମାନେ ଅତ୍ୟନ୍ତ ଅଧୀର ହୋଇପଡ଼ିଲେ । ପିତା ଭୁବନମୋହନଙ୍କ ମସ୍ତକରେ ଯେପରି କି ବଜ୍ରପାତ ହେଲା । ପୁତ୍ରର ଶାନ୍ତ ସ୍ୱଭାବ, ମଧୁର ବ୍ୟବହାର, ପିତାଙ୍କ ପ୍ରତି ଅଚଳା ଭକ୍ତି ଗୋଟିକ ପରେ ଗୋଟିଏ ତାଙ୍କ ଆଖି ଆଗରେ ଭାସିଉଠିଲା । ପୁତ୍ର ସନ୍ନ୍ୟାସ-ଜୀବନର କଠୋରତା କିପରି ସହ୍ୟ କରିବ—ଏହା ଭାବି ପିତାଙ୍କର କୋମଳ ହୃଦୟ ଅସହ୍ୟ ବେଦନାରେ ମୁହ୍ୟମାନ ହେଲା । ବୃଦ୍ଧ ବାଳକ ପରି ଭୋ ଭୋ ହୋଇ କାନ୍ଦିବାକୁ ଲାଗିଲେ । ଆତ୍ମୀୟସ୍ୱଜନମାନେ ବୃଦ୍ଧଙ୍କୁ ନାନା ପ୍ରକାର ସାନ୍ତ୍ୱନା ଦେଲେ ଓ ନଳିନୀକାନ୍ତଙ୍କ ସନ୍ତାନ ନେବାକୁ ଚାହୁଁଥିବାକୁ ଲୋକ ପଠାଇଲେ ।

କାଶୀ ଯାତ୍ରା

କାଶୀଧାମରେ ଉପସ୍ଥିତ ହୋଇ ନଳିନୀକାନ୍ତ ଶଙ୍କର ସମ୍ପ୍ରଦାୟକୁ ସନ୍ନ୍ୟାସୀମାନଙ୍କ ସହୃଦ ସନ୍ନ୍ୟାସର ସାର୍ଥକତା ସମ୍ବନ୍ଧରେ ଆଲୋଚନା କଲେ । ସେତେବେଳେ କାଶୀରେ କୃଷ୍ଣାନନ୍ଦ ସ୍ୱାମୀଙ୍କର ପ୍ରଭାବ ଓ ପ୍ରତିପତ୍ତି

ଖୁବ୍ ବେଶୀ । ନଳିନୀକାନ୍ତ ତାଙ୍କ ସହୃଦ ପରିଚିତ ହୋଇ ସନ୍ନ୍ୟାସଗ୍ରହଣ ସମ୍ବନ୍ଧରେ ଆଲୋଚନା କରିବାକୁ ଲାଗିଲେ । କୃଷ୍ଣାନନ୍ଦ ସ୍ଵାମୀ ନଳିନୀକାନ୍ତଙ୍କୁ ବିଶେଷ ସ୍ନେହ କଲେ ଏବଂ ତାଙ୍କ ଭିତରେ ଅସାମାନ୍ୟ ପ୍ରତିଷ୍ଠା ଥିବାର ବ୍ୟକ୍ତ କଲେ । ଠିକ୍ ଏହି ସମୟରେ ନଳିନୀକାନ୍ତ ଜାଣିପାରିଲେ ଯେ, ତାଙ୍କର ଆତ୍ମୀୟସ୍ଵଜନ ତାଙ୍କୁ କାଶୀଧାମରେ ଖୋଜୁଛନ୍ତି । ସୁତରାଂ ତାଙ୍କ ପକ୍ଷରେ ଆଉ କାଶୀରେ ରହିବା ସୁବିଧାକୁ ବୋଧ ନ ହେବାରୁ ସେଠାରୁ ସେ ବୃନ୍ଦାବନ ଯାତ୍ରା କଲେ ।

ସାଦୁବିଦ୍ୟା ଶିକ୍ଷା

ବୃନ୍ଦାବନକୁ ଆସି ନଳିନୀକାନ୍ତ ଜଣେ ବୈଷ୍ଣବ ବାବାଜୀଙ୍କ ଘରେ ଆଶ୍ରୟ ନେଇ ଗୁରୁ ଅନୁପପଣରେ ପ୍ରବୃତ୍ତ ହେଲେ । ସୁବକ ବସୁସ, ସୁନ୍ଦର ସୁଶ୍ରୀୟୁକ୍ତ ଶରୀର; ଏଥିରେ ସାଧୁମାନଙ୍କ ଦୃଷ୍ଟି ତାଙ୍କ ଆଡ଼କୁ ଆକୃଷ୍ଟ ହେଲା । ପ୍ରକୃତ ଜ୍ଞାନଗୁରୁଙ୍କ ସହିତ ବୃନ୍ଦାବନରେ ମଧ୍ୟ ମିଳିଲା ନାହିଁ । ତଥାକଥିତ ସାଧୁମାନେ ନାନା ପ୍ରକାର ଭୋଜବିଦ୍ୟା, ସାଦୁବିଦ୍ୟା, ରୋଗନିରାମୟକାଣ୍ଡ ମହାଦି, ତପ୍ରତୈଳରେ ହସ୍ତପଦ ବୁଡ଼ାଇବା, ପାଉଁଶକୁ ଚିନିରେ ପରିଣତ କରାଇବା, ଲୁହାକୁ ସୁନାର ରୂପ ଦେବା, ଅଗ୍ନି ନିର୍ବାପନ କରିବା, ସର୍ପଦଂଶନ ନିଷ୍ଫଳ କରିବା, ବୃକ୍ଷଶିର ଅବନତ କରିବା ପ୍ରଭୃତି କୌଶଳମାନ ଉପଯାତକ ହୋଇ ତାଙ୍କୁ ଶିକ୍ଷାଦେବାକୁ ଲାଗିଲେ । ନଳିନୀକାନ୍ତ ମଧ୍ୟ କୌରୁହଳ ପରବଶ ହୋଇ ଏସବୁ ଶିକ୍ଷା କଲେ, କିନ୍ତୁ ପରେ ଏଥିପ୍ରତି ତାଙ୍କର ଧୂଳ୍କାର ଆସିଲା । ସେ ମନରେ ଭାବିଲେ, “କାହିଁକି ଏଗୁଡ଼ାକ ଶିକ୍ଷା କଲି ? ଏହା ସହୃଦ ଆଧ୍ୟାତ୍ମିକତାର ସମ୍ବନ୍ଧ ବା କ’ଣ ?”

ଏହିପରି ସମୟରେ ଦିନେ ତାଙ୍କର ଆଶ୍ରୟଦାତା ବୈଷ୍ଣବ ବାବାଜୀ ନଳିନୀକାନ୍ତଙ୍କୁ ଡାକିନେଇ ତାଙ୍କ ସହୃଦ ନିଜର ଅବବାହିତା କନ୍ୟାଟିକୁ ବିବାହ ଦେବାକୁ ଇଚ୍ଛା ପ୍ରକାଶ କଲେ । ନଳିନୀକାନ୍ତ ବାବାଜୀଙ୍କ ଉକ୍ତ ଅଯାଚିତ ଦାନ ଗ୍ରହଣ କରିବାକୁ ଅନିଚ୍ଛୁକ ହୋଇ ସେଠାରୁ ପଳାଇ ଆସିଲେ ।

ଅନାହାରୀ ସାଧୁ

ନଳିନୀକାନ୍ତ ନାନା ସ୍ଥାନ ଭ୍ରମଣ କରି ସାଧୁମାନଙ୍କ ସହୃଦ ମିଶି ଯେଉଁ ଅଭିଜ୍ଞତା ଅର୍ଜନ କଲେ, ସେଥିରେ ତାଙ୍କ ହୃଦୟ ନୈରାଶ୍ୟରେ ପୁଣି ହେଲ । ଥରେ ସେ ଆଉ ଜଣେ ସନ୍ନ୍ୟାସୀଙ୍କୁ ଭେଟିଲେ । ଉକ୍ତ ସନ୍ନ୍ୟାସୀଙ୍କର ବିଶେଷତ୍ୱ ହେଲା ଯେ, ସେ କିଛି ଆହାର ନ କରି ଜୀବନ ଧାରଣ କରିପାରନ୍ତି । ଏକଥା ଶୁଣି ଓ ତାଙ୍କର ବାହ୍ୟକ ଆଚରଣ ଦେଖି ନଳିନୀକାନ୍ତ ତାଙ୍କ ପ୍ରତି ଆକୃଷ୍ଟ ହୋଇପଡ଼ିଲେ । ତାଙ୍କ ନିକଟରେ ରହି ଭୃତ୍ୟପରି ସେବା କରିବାକୁ ଲାଗିଲେ । ଦିନ ତମାମ ସେ ଲକ୍ଷ୍ୟ କଲେ ଯେ, ସନ୍ନ୍ୟାସୀ ଆଦୌ ଆହାର କରୁ ନାହାନ୍ତି; ମାତ୍ର ଦିନେ ରାତ୍ରେ ନଳିନୀକାନ୍ତଙ୍କର ହଠାତ୍ ନିଦ୍ରାଭଙ୍ଗ ହେବାରୁ ଅପର ପାର୍ଶ୍ୱସ୍ଥ ଗୁରୁ ମଧ୍ୟରେ ସନ୍ନ୍ୟାସୀ ଆହାର କରୁଥିବାର ସେ ଦେଖି ପାରିଲେ । ଏଥିରେ ତାଙ୍କ ପ୍ରାଣରେ ଶ୍ୱେପଣ ଆଦାତ ଲାଗିଲା । ସେ ଭାବିଲେ, “ମୋ କର୍ମରେ କ’ଣ ଏହିପରି ବିଡ଼ମ୍ବନା ଥିଲା ?” ଏ ଘଟଣା ପରେ ନଳିନୀକାନ୍ତ ଲୁଗାପଟା ଧରି ସେଠାରୁ ବାହାରିଲେ । ସନ୍ନ୍ୟାସୀ କହିଲେ, “କହୋ, ସାଧୁ ହେବା କ’ଣ ଏତିକିରେ ଶେଷ ହେଲା ?” ଏ କଥା ଶୁଣି ନଳିନୀକାନ୍ତ ବିଶେଷ ନୋଧାନ୍ତ ହୋଇ କହିଲେ, “ତୁମ ପରି ଭଣ୍ଡ ସାଧୁ ପାଖରେ ରହି ଲାଭ କ’ଣ ?” ନେଲମାନେ ତାଙ୍କ କଥା ଶୁଣି ଉତ୍ତେଜିତ ହେବାରୁ ନଳିନୀକାନ୍ତ ପୁର୍ବ ରାତିରେ ଦାଧୁଙ୍କର ଖାଇବା କଥା ସମସ୍ତ ପ୍ରକାଶ କରିଦେଲେ । ଏଥିରେ ଚେଲମାନେ ବିଶେଷ ଲକ୍ଷିତ ହୋଇ ମାରବ ରହିଲେ ।

ଏହିପରି ନାନା କ୍ଷେତ୍ରରେ ବିଡ଼ମ୍ବିତ ହୋଇ ହରିଦ୍ୱାର, କନ୍ଦଲି, ନୂର୍ମିକେଶ ପ୍ରଭୃତି ନାନା ଗର୍ଭ ଭ୍ରମଣ କରି ଗୁରୁଙ୍କର ଅନୁସନ୍ଧାନ ଉଦ୍ଦେଶ୍ୟରେ ଯେ ଅନେକ ସାଧୁଙ୍କ ସଂସର୍ଗରେ ଆସିଥିଲେ । କେଉଁ ସାଧୁ ପ୍ରଚୁର ମନମାଣରେ ଖାଆନ୍ତି, କିଏ ବା ଆଦୌ ଖାଆନ୍ତି ନାହିଁ, କିଏ ସାତ ଦିନ ଅନ୍ତରରେ ଭୋଜନ କରନ୍ତି; କିଏ ସାବୁଦିନ ଝରାରେ ଠିଆହୋଇ ଲହୁପାରନ୍ତି, କିଏ ବା ଖୁବ୍ ଶୀତ ସହ୍ୟ କରିପାରନ୍ତି, କିଏ ଏକ ପାଦରେ ଠିଆହୋଇ ରହିପାରନ୍ତି—ଏ ସବୁ ଓ ତାହିକିମାନଙ୍କର ଶୁଦ୍ଧପ୍ରଦ ବିଭିନ୍ନ

ଆଚରଣ ଦେଖି ଶେଷରେ ପ୍ରକୃତ ସାଧୁଜୀବନ ପ୍ରତି ମଧ୍ୟ ତାଙ୍କର ବିତୃଷ୍ଣା ଜାତ ହେଲା ।

ଜ୍ୟୋତିର୍ମୟ ଜଗତ

କିଛି ଦିନ ଏହିପରି ଭାବରେ ଅତିବାହିତ ହେବା ପରେ ତିନେ ହଠାତ୍ ନଳିନୀକାନ୍ତଙ୍କୁ ସାରା ଜଗତଟା ଜ୍ୟୋତିର୍ମୟ ଦେଖାଗଲା । ଯେଉଁ ଆଡ଼କୁ ଚାହିଁଲେ, ସେଆଡ଼ ସୁନା ରଙ୍ଗଭଳି ଦିଶିଲା । ଚାନ୍ଦିରେ ଶୋଇଲେ ମଧ୍ୟ ସବୁଆଡ଼େ ତିନ ପରି ସୁନାରଙ୍ଗ ଦେଖାଗଲା । ଆଖି ବୁଜିଲେ ଜଗତ ଯେପରି ଦେଖାଗଲା, ଆଖି ମେଲି କଲେ ମଧ୍ୟ ସେହିପରି ଦେଖାଗଲା । ତେଣୁ ଦିନରାତି ଯେ କେତେବେଳେ ହୁଏ, ସେ କିଛି ଚାହିଁପାରିଲେ ନାହିଁ । ତାଙ୍କୁ ଜଗତଟା ଏକ ପ୍ରକାର ସୁନ୍ଦର ବୋଧ ହେଲା । ଏହିପରି ଅବସ୍ଥାରେ ସେ ପୁଣି କାଣୀ ଯାତ୍ରା କଲେ । କାଣୀରେ ଉପସ୍ଥିତ ହୋଇ ସେ ଦେଖିଲେଯେ, ସମସ୍ତ ସୃଷ୍ଟିମୟ । ସୁନାର କାଣୀ ବାସ୍ତବିକ ସୃଷ୍ଟିବର୍ଣ୍ଣ । ଏହିପରି କିଛିଦିନ ଗଲା ପରେ ଏ ଅବସ୍ଥାଟା ତାଙ୍କୁ ବଡ଼ ଖରାପ ଲାଗିଲା । ଯେତେ ଚେଷ୍ଟା କଲେ ମଧ୍ୟ ତାଙ୍କର ଏ ଅବସ୍ଥା ଗଲନାହିଁ । ତିନେ ମଣିକଣ୍ଠିକା ଘାଟରେ ଜଣେ ସାଧୁଙ୍କ ପାଦ ଛୁଇଁ ପ୍ରଣାମ କରିବା ସଙ୍ଗେ ସଙ୍ଗେ ତାଙ୍କର ଏ ଅବସ୍ଥା ହଠାତ୍ ଦୂର ହୋଇଗଲା । ଏହାକୁ ସାଧୁଙ୍କର ମହାସ୍ୱାଦୋଲି ଚାହିଁ ପାରି ନଳିନୀକାନ୍ତ ସେ ସାଧୁଙ୍କୁ ଏହି ଅବସ୍ଥାର କାରଣ ପଚାରିଲେ; ମାତ୍ର ସାଧୁ କୌଣସି ଉତ୍ତର ଦେଇ ନ ପାରିବାରୁ ତାଙ୍କର ମନ ବିଶେଷ ଖରାପ ହୋଇଗଲା । ସେ ପରବର୍ତ୍ତୀ କାଳରେ ଜାଣିଲେ ଯେ, ନିଜ ଗୁରୁଙ୍କ ବ୍ୟଗତ ଅନ୍ୟ ସନ୍ନ୍ୟାସୀମାନଙ୍କୁ ଦୂରରୁ ପ୍ରଣାମ କରିବାଉଚିତ । ପାଦଛୁଇଁ ପ୍ରଣାମ କଲେ ଭଲ ବା ମନ୍ଦ ହୋଇପାରେ । ତତ୍ପରେ ସେ ନାନା ସ୍ଥାନରେ ଗୁରୁ ଅନୁପମଣ କରିବାକୁ ଲାଗିଲେ । ମଝିରେ ମଝିରେ ଦୁଇ ତିନି ଦିନ ପର୍ଯ୍ୟନ୍ତ କିଛି ଖାଇବାକୁ ମିଳେ ନାହିଁ । କେତେଥର ସୁଧା ସମ୍ଭାଳି ନପାରି ସେ କାଦୁଅ ଖାଇ ପାଣି ପିଇ ରହନ୍ତି । ସେତେବେଳେ ତାଙ୍କର ଦେହପ୍ରତି ଆଦୌ ନଜର ନଥିଲା । ମୁଣ୍ଡରେ ବାଳ ସବୁ ଜଟା ବାନ୍ଧି ଯାଇଥିଲା । ଧୂଳିମାଟି ଲାଗି ମୁଣ୍ଡର ବାଳ ଏପରି ହୋଇଥିଲା ଯେ, ଲୋକେ ଦେଖିଲେ ପାଗଳ ବୋଲି ମନେ କରୁଥିଲେ ।

ଜ୍ଞାନୀଗୁରୁ ପ୍ରାପ୍ତି

ନଳିନୀକାନ୍ତ କାଶୀରୁ ଫେରି ଆସି ନାନା ସ୍ଥାନରେ ପରିଭ୍ରମଣ କରି ଶେଷରେ ଆଜମୀରରେ ଅବସ୍ଥାନ କରିବାକୁ ଲାଗିଲେ । ସେଠାରେ ଥିବା ପ୍ରବାସୀ ବଙ୍ଗାଳୀମାନେ ତାଙ୍କୁ ଦେଖି ବଡ଼ ଆନନ୍ଦ ଅନୁଭବ କଲେ । ନଳିନୀକାନ୍ତ ମଧ୍ୟ ସେମାନଙ୍କ ସହୃଦ ବନ୍ଧୁତା ସ୍ଥାପନକଲେ । ଦିନେ ସେ ଶୁଣିଲେଯେ, ନକଟରେ ଜଣେ ସାଧୁ ଧର୍ମ ବିଷୟରେ ବକ୍ତୃତାଦେବେ । ସେ ବନ୍ଧୁମାନଙ୍କୁ ସେଠାକୁ ଯାଇ ବକ୍ତୃତା ଶୁଣିବାକୁ ଅନୁରୋଧ କଲେ । ପ୍ରବାସୀ ବଙ୍ଗାଳୀମାନେ ସେଠାରେ ସରକାରୀ ଉଚ୍ଚ ପଦରେ ଆସୀନ ହୋଇ ପ୍ରଭୃତ୍ କରୁଥାନ୍ତି । ସୁତରାଂ ହୃଦ୍‌ସ୍ଥାନ ସାଧୁଙ୍କ ବକ୍ତୃତା ଶୁଣିବାକୁ ସେମାନେ ରାଜି ହେଲେ ନାହିଁ; ଏପରି କି ନଳିନୀକାନ୍ତଙ୍କୁ ସେଠାକୁ ଯିବାକୁ ମଧ୍ୟ ନିଷେଧ କଲେ । ନଳିନୀକାନ୍ତ କିନ୍ତୁ କୌଣସି କଥା ନଶୁଣି ସେଠାରେ ଯାଇ ଉପସ୍ଥିତ ହେଲେ । ଦୂରରୁ ଦେଖିଲେ, ଜଣେ ଜଟାଜୁଟବିମଣ୍ଡିତ ସାଧୁ ବକ୍ତୃତା ଦେଉଛନ୍ତି । ଆଉ ଟିକିଏ ଅଗ୍ରସର ହୋଇ ନଳିନୀକାନ୍ତ ଚମକି ପଡ଼ିଲେ ଯେ, ଯେଉଁ ସନ୍ନ୍ୟାସୀ ତାଙ୍କୁ ସ୍ଵପ୍ନରେ ବିଲୁପସଂସରେ ଏକାକ୍ଷରୀ ମନ୍ତ୍ର ପ୍ରଦାନ କରି ଅଦୃଶ୍ୟ ହୋଇଥିଲେ, ସେହି ସାଧୁ ସେଠାରେ ବକ୍ତୃତା ଦେଉଛନ୍ତି ଓ ହଜାର ହଜାର ଲୋକ ତାଙ୍କ କଥା ଶୁଣୁଛନ୍ତି । ନଳିନୀକାନ୍ତ ‘ବିହ୍ୱଳି’, ‘ଗୁରୁ ପାଇଲି’, ବୋଲି ଚିତ୍କାର କରି ସହସ୍ର ସହସ୍ର ଲୋକଙ୍କ ଭିତରେ ଧାଇଁ ଯାଇଁ ସାଧୁଙ୍କ ଚରଣ ତଳରେ ମୁଣ୍ଡିତ ହୋଇ ପଡ଼ିଗଲେ । ବକ୍ତୃତା ବନ୍ଦ ହୋଇଗଲା । ନଳିନୀକାନ୍ତ ବାହ୍ୟଜ୍ଞାନ ଫେରି ଆସିବା ପରେ ଦେଖିଲେ ଯେ ତାଙ୍କ ସମ୍ମୁଖରେ ଦୁଇଟି ଚେଲା ଓ ଉକ୍ତ ସାଧୁ ଦଣ୍ଡାୟମାନ । ସାଧୁ କହିଲେ, “କ’ଣ ମାଗୁଛୁ ?” ନଳିନୀକାନ୍ତ ଜବାବ ଦେଲେ, “ଆପଣଙ୍କ ସାଙ୍ଗରେ ଯାଇ ସାଧୁ ଜୀବନ ଯାପନ କରିବି ।” ସାଧୁ ରୁଷ ସ୍ଵରରେ କହିଲେ, “ନା, ବଙ୍ଗାଳୀ ଭୋଗୀ ଜାତି, ସାଧୁ ହୋଇପାରିବେ ନାହିଁ ।” ସେତେବେଳେ ନଳିନୀକାନ୍ତ କୁମ୍ଭିର ଗୃହ ଭିତରେ ସାଧୁଙ୍କର ଦର୍ଶନ ଲାଭ ଓ ତାଙ୍କଠାରୁ ମନ୍ତ୍ରପ୍ରାପ୍ତି ବିଷୟକ ସମସ୍ତ ଦଟଣା ଯଥାଯଥ ବର୍ଣ୍ଣନାକରି କୃପାଭକ୍ଷା କଲେ । “ସବ୍ ଝୁଟା ବାତ୍ ହୈ, ଭଗୋ । ଶାଲ ମଇଲିଖୋର୍”—କହି

ସାଧୁ ଗର୍ଭ ପଦକ୍ଷେପରେ ସେଠାରୁ ପ୍ରତ୍ୟାବର୍ତ୍ତନ କଲେ । ଚେଲ ଦୁହେଁ ଲୋଟା କମ୍ବଳ ଧରି ତାଙ୍କ ପଛେ ପଛେ ଚାଲିଲେ । ନଳିନୀକାନ୍ତ ସାଧୁଙ୍କ ନିଷେଧ ସତ୍ତ୍ୱେ ସେମାନଙ୍କୁ ଅନୁସରଣ କଲେ ।

ଆଶ୍ରମ ଜୀବନ

ସେ ସାଧୁଙ୍କର ନାମ ସଚ୍ଚିଦାନନ୍ଦ ସରସ୍ୱତୀ । ପୁଷ୍କରଗର୍ଭରେ ତାଙ୍କର ଆଶ୍ରମ । ନଳିନୀକାନ୍ତ ସେଠାରେ ଉପସ୍ଥିତ ହେଲଣି ସଚ୍ଚିଦାନନ୍ଦ ପୁଣି ନାନା ଅକଥ୍ୟ ଗ୍ରନ୍ଥରେ ଗାଳି ଦେଇ ତାଙ୍କୁ ସେଠାରୁ ତଡ଼ିଦେବାକୁ ଚେଷ୍ଟା କଲେ; ମାତ୍ର ନଳିନୀକାନ୍ତ ଏଥିରେ ବିଚଳିତ ନ ହୋଇ ସେଠାରେ ରହିଲେ ଓ ଆଶ୍ରମର କଠୋର ନିୟମ ସମୟରେ ନିଜକୁ ଅଭ୍ୟସ୍ତ କରିବାକୁ ଲାଗିଲେ । ସେ କାଠ ହାଣିନା, ବାସନ ମାଜିବା, ଘାସ କାଟିବା, ରନ୍ଧନ କରିବା ଇତ୍ୟାଦି ଯାବତସ୍ତୁ କାର୍ଯ୍ୟ କରି ଓ ପ୍ରତ୍ୟହ ସାଧୁଙ୍କର ଅକଥ୍ୟ ବାକ୍ୟବାଣୀ ସଦୃଶ କରି ତାଙ୍କର କୃପା ଆକର୍ଷଣ କରିବାକୁ ଚେଷ୍ଟାକଲେ । ଆଶ୍ରମର ଆହାରୀୟଲ ଖଟା ଆଉ ମିଠା ସହଜ ରୁଟି । ଗୋରୁ ଯେପରି କୁଣ୍ଡା ଖାଆନ୍ତି, ସେହିପରି କୁଣ୍ଡାରେ ଏ ରୁଟି ଦିଆର ହୁଏ । ଖଟା ଅର୍ଥାତ୍ ଲଙ୍କାରେ ଗାବୁରାଗସହଜ ଖଟା; ମିଠା ଅର୍ଥାତ୍ ଘୋଳଦହ । ଏହା ବ୍ୟତୀତ ଅନ୍ୟ କୌଣସି ପ୍ରକାର ଆହାରୀୟ ବ୍ୟବସ୍ଥା ସେଠାରେ ନଥିଲା । ଜଣେ ବିଳାସୀବଙ୍ଗାଳୀ ଯୁବକଙ୍କ ପକ୍ଷରେ କଠୋର ଜୀବନଯାପନରେ ଅଭ୍ୟସ୍ତ ହେବା ଯେ କି କଷ୍ଟ ସାଧ୍ୟ, ତାହା ଆଧୁନିକ ସନ୍ନ୍ୟାସୀ, ବ୍ରହ୍ମଗୃହ ଓ ଗୃହସ୍ଥମାନଙ୍କର ଚିନ୍ତା କରିବା ବିଷୟ ।

ରନ୍ଧନ

ସଚ୍ଚିଦାନନ୍ଦଙ୍କ ଶିଷ୍ୟମାନଙ୍କ ଭିତରେ ନଳିନୀକାନ୍ତ ଏକମାତ୍ର ବ୍ରହ୍ମଗୃହ ସେବକ ଥିବାରୁ ଅନେକ ସମୟରେ ତାଙ୍କୁ ରନ୍ଧନ କରିବାକୁ ପଡ଼ୁଥିଲା । ଦିନେ ନଳିନୀକାନ୍ତ ବୁଲୁଥିବା ସମୟରେ ସଚ୍ଚିଦାନନ୍ଦଙ୍କ ବ୍ରହ୍ମଜ୍ୟୋତି ଉଦ୍ଭାସିତ

ମୁଖମଣ୍ଡଳ ପ୍ରତି ଦୂରରୁ ନିର୍ଦ୍ଦିପେଷ ନୟନରେ ଚାହିଁ ରନ୍ଧନ କଥା ଭୁଲିଗଲେ । ଏଣେ ଭାତ ପୋଡ଼ି ଗଢ଼ି ବାହାରିଲା । ଏହା ଦେଖି ସଚ୍ଚିଦାନନ୍ଦ ତାଙ୍କୁ ନାନା ଅକଥ୍ୟ ଭାଷାରେ ଗାଳିଦେଲେ । ନଳିନୀକାନ୍ତ କିଛି ଉତ୍ତର ନଦେଇ ମନେ ମନେ ଭାବିଲେ, “କାହିଁକି ଏପରି ହେଲା ବୁଝନ୍ତୁ କି ?”

ଦାସକଟା ଓ କାଠହଣା

କିଛିଦିନ ପରେ ତାଙ୍କୁ ଆଶ୍ରମର ଗୋରୁମାନଙ୍କ ପାଇଁ ଦାସ କାଟିବାକୁ ଆଦେଶ ହେଲା । ପାହାଡ଼ିଆ ଦାସ ଭିତରେ ବଡ଼ ବଡ଼ ଜୋକ ଥାଆନ୍ତି । ନଳିନୀକାନ୍ତଙ୍କର ଜୋକ ପ୍ରତି ବଡ଼ ଭୟ ଥାଏ । ସେ ଦିନେ ବିଚାର କଲେ ଜୋକ ପ୍ରତି ଏତେ ଭୟ କାହିଁକି ? ସେ ତ ମୋତେ ଖାଇଯିବେ ନାହିଁ ? ଏହା ଭାବି ସେ କେତୋଟି ଜୋକ ଆଣି ନିଜ ଦେହରେ ଲଗାଇ ବସିରହିଲେ । ଏହିପରି କ୍ରମେ ଜୋକଭୟ ଦୂର ହେଲା । ଯେଉଁଦିନଠାରୁ ତାଙ୍କର ଏ ଭୟ ଦୂର ହୋଇଛି, ସେହିଦିନଠାରୁ ତାଙ୍କ ଉପରେ ଦାସକଟା ପରିବର୍ତ୍ତେ କାଠ ହାଣିବା ଭାର ପଡ଼ିଲା । ନଳିନୀକାନ୍ତ ଉକ୍ତ କାର୍ଯ୍ୟରେ ମଧ୍ୟ ମନୋନବେଶ କଲେ । ଦିନେ କୁଠାର ଆଦାତରେ ତାଙ୍କର ଗୋଡ଼ କଟିଯାଇ ରକ୍ତଧାର ପ୍ରବାହିତ ହେଲା । ସେହିଦିନଠାରୁ କାଠହଣା କାର୍ଯ୍ୟ ମଧ୍ୟ ବନ୍ଦ ହେଲା ।

ପିତୂଳା ମାଜିବା

ଏହାପରେ ପିତୂଳା ମାଜିବା କାର୍ଯ୍ୟ ତାଙ୍କ ଉପରେ ପଡ଼ିଲା । ସଚ୍ଚିଦାନନ୍ଦ ବୈଦାନ୍ତିକ ସାଧୁ ହୋଇ ମଧ୍ୟ ଅନେକ ପିତୂଳା ପୁଜା କରୁଥିଲେ । ନଳିନୀକାନ୍ତ ବୈଦାନ୍ତିକ । ପିତୂଳା ମାନନ୍ତ ନାହିଁ । ସେ ସଚ୍ଚିଦାନନ୍ଦଙ୍କ ପିତୂଳା ପୁଜାକୁ ଦୃଶ୍ୟ ନକ୍ଷୁରେ ଦେଖନ୍ତି ଓ ଅଶ୍ରୁକ'ର ସହତ ପୁଜାଦି କରନ୍ତି । ନଳିନୀକାନ୍ତଙ୍କ ପୁଜା ବେଳେ ଏ ଭାବ ଦେଖି ସଚ୍ଚିଦାନନ୍ଦ ତାଙ୍କୁ ସାବଧାନ କରିଦେଇ ଦେବତାଙ୍କ ପୂଜା ଏପରି ଅଶ୍ରୁକାଭାବରେ କରିବାକୁ ନିଷେଧ କଲେ । ସେଥିରେ ନଳିନୀକାନ୍ତ

ଉତ୍ତର କଲେ, “ଏ ମୂର୍ତ୍ତି ତ ଗୋଟିଏ ଧାତୁ ନିର୍ମିତ । ଏହାକୁ ଦେବତା କପରି କୁହାଯିବ ? ଧାତୁ ମୂର୍ତ୍ତିର ତ ପ୍ରାଣ ନାହିଁ ।” ଏକଥା ଶୁଣି ସଚ୍ଚିଦାନନ୍ଦ ହୋଧରେ ଅନେକ ଅକଥ୍ୟ ଜ୍ଞପାରେ ଗାଳିଦେବାକୁ ଲାଗିଲେ । ସଚ୍ଚିଦାନନ୍ଦସ୍ୱାମୀ ଚାଲିଯିବା ପରେ ନଳିନୀକାନ୍ତ ଉକ୍ତ ମୂର୍ତ୍ତିଟିକୁ ଆସନରୁ ଟାଣିଆଣି ମୂର୍ତ୍ତିର ଦୁଇଗାଳରେ ଦୁଇଟି ଚଟକଣା ବସାଇ ଦେଇ କହିଲେ, “ତୋ ସକାଶେ ସିନା ମୁଁ ଏତେ ଗାଳି ଖାଇଲି ।” ସଚ୍ଚିଦାନନ୍ଦ କେଉଁଠାରେ ଥିଲେ କେଜାଣି, ହଠାତ୍ ଆସି କହିଲେ, “ଆରେ ତୁ ପର କହୁଥିଲୁ, ସେ ମୂର୍ତ୍ତିର ପ୍ରାଣ ନାହିଁ ? ପ୍ରାଣ ନାହିଁ ତ କଥା କହୁଥିଲୁ, କାହା ସହିତ ? ଉଭୟେ ହସି ହସି ପ୍ରସ୍ଥାନ କଲେ ।

ଧୂନ ସଜାଡ଼ିବା

ସଚ୍ଚିଦାନନ୍ଦ ସ୍ୱାମୀଙ୍କର ସର୍ବଦା ଧନ ଜାଳିବା ଅଭ୍ୟାସ ଥାଏ । ପଶ୍ଚିମା-ସାଧୁ ଧୂନକୁ ବଡ଼ ପବନ ମନେକରନ୍ତି । ଧୂନରେ ସେମାନେ ଦୁଧ ଗରମ କରନ୍ତି; ଗଞ୍ଜେଇ ଖାଆନ୍ତି, ରୁଟି ସେକନ୍ତି । ତଥାପି ସେମାନଙ୍କର ସଂସ୍କାର ସେ ସେମାନେ ଧୂନକୁ ପବନ ମନେକରି ପୂଜା କରନ୍ତି । ସଚ୍ଚିଦାନନ୍ଦଙ୍କର ନିୟମ ଥିଲା, ଧୂନ କାଠକୁ କେହି ଡେଇଁବେ ନାହିଁ । କିନ୍ତୁ ନଳିନୀକାନ୍ତ ବଙ୍ଗାଳୀ ଯୁବକ, ପ୍ରଥମ ଜୀବନରେ ନାସ୍ତିକ ଥିଲେ ମଧ୍ୟ ବର୍ତ୍ତମାନ ଦୈଦାନୁକ ଜ୍ଞାନ—ସେ ସବୁ ଏକଥା ମୋଟେ ମାନନ୍ତି ନାହିଁ । ଦିନେ ହଠାତ୍ ଧୂନ କାଠରେ ତାଙ୍କର ଗୋଡ଼ ବାଜିଗଲା । ସେଦିନ ଗୁରୁଦେବ ତାଙ୍କୁ ଖୁବ୍ ଦିରସ୍ୱାର କଲେ । ଦ୍ୱିଷ୍ଟାୟ ଦିନ ପୁଣି ଗୋଡ଼ ବାଜିଲା; ସେଦିନ ମଧ୍ୟ ସଚ୍ଚିଦାନନ୍ଦ ଦିରସ୍ୱାର କରିବାକୁ ଗୁଡ଼ିଲେ ନାହିଁ । ପୁନର୍ବାର ତୃଷ୍ଟାୟ ଦିନ ଗୋଡ଼ ବାଜିବାକ୍ଷଣି ସଚ୍ଚିଦାନନ୍ଦ ଅଗ୍ନିଶ୍ରୀମଣି ହୋଇ ଚିମୁଟା ଉତ୍ତୋଳନ କରି କହିଲେ, “ପୁଣି ଏପରି କଲେ ଗୋଡ଼ ଭାଙ୍ଗିଦେବି ।” ଏଥିରେ ନଳିନୀକାନ୍ତ ସାବଧାନ ହୋଇଗଲେ ।

ସଚ୍ଚିଦାନନ୍ଦଙ୍କ ବ୍ୟବହାର

ଏକପରି ଅକାତର ଭାବରେ କର୍କଶ ବ୍ୟବହାର ସନ୍ନ୍ୟସ କରିବାର ଦେଖି ନଳିନୀକାନ୍ତଙ୍କ ପ୍ରତି ସଚ୍ଚିଦାନନ୍ଦ ସ୍ୱାମୀଙ୍କର ମନ ନିମେ ସ୍ନେହଶୀଳ ହୋଇ

ଆସିଲା । ସଚ୍ଚିଦାନନ୍ଦ ଅଶ୍ରୁମିଳ ଭାଷାରେ ଗାଳି ଦେଲବେଳେ ନଳିନୀକାନ୍ତଙ୍କୁ ବଡ଼ କଷ୍ଟ ବୋଧହୁଏ । ନଳିନୀକାନ୍ତ ଭାବନ୍ତି, ଯେଉଁମାନେ ସାଧୁ ଓ ମହାପୁରୁଷ, ସେମାନଙ୍କର ଭାଷା ଏତେ ଦୂର କର୍ଦ୍ଦମୀ ବା କପରି ହୋଇ ପାରେ ? ଏହା ଭାବି ସେ ଆଶ୍ରମ ଜୀବନ-ଯାପନ କରିବାକୁ ଇଚ୍ଛା କଲେ ନାହିଁ । କେବଳ ଏହି ଅଶ୍ରୁମିଳ ଭାଷା ଯୋଗୁଁ ଆଶ୍ରମ ତ୍ୟାଗ କରି ସେ ଅନ୍ୟତ୍ର ଚାଲିଯିବାକୁ ଇଚ୍ଛା ପ୍ରକାଶ କରିବାରୁ ସଚ୍ଚିଦାନନ୍ଦଙ୍କ ଅନ୍ୟତମ ଶିଷ୍ୟ ବ୍ରହ୍ମାନନ୍ଦ ନଳିନୀକାନ୍ତଙ୍କୁ ନାନା-ପ୍ରକାର ଆଶ୍ୱାସନା ଦେଇ କହିଲେ, “ଦେଖ ଭାଇ; ସନ୍ନ୍ୟାସୀ ହେବାକୁ ହେଲେ ଜୀବତ୍ୱକୁ ବଳିଦେବାକୁ ହେବ । ଅର୍ଥାତ୍ ଆଶ୍ରମ ଜୀବନ ଯାପନ କରି ସନ୍ନ୍ୟାସୀ ବସ୍ତ୍ର ରହିବ ସତ, କିନ୍ତୁ ତାହାର ଜୀବତ୍ୱ କିଛି ରହିବ ନାହିଁ । ସେହି ହେତୁ ସନ୍ନ୍ୟାସୀମାନଙ୍କ ପ୍ରତି ଏ କଠୋର ବ୍ୟବସ୍ଥା ।” ଏହି ବ୍ରହ୍ମାନନ୍ଦ ସ୍ୱାମୀ—ଯେକି ପରବର୍ତ୍ତୀ ଜୀବନରେ ‘ବ୍ରହ୍ମାନନ୍ଦ ପରମହଂସ’ ବୋଲି ପରିଚିତ ହୋଇ ‘ବ୍ରହ୍ମାନନ୍ଦୀ ଭଜନ’ ପ୍ରଭୃତି ଅନେକ ଧର୍ମପୁସ୍ତକ ଲେଖି ହିନ୍ଦୁସ୍ଥାନରେ ପ୍ରାୟ ପ୍ରତ୍ୟେକଙ୍କ ନିକଟରେ ପରିଚିତ ତାଙ୍କ ଉପଦେଶରେ ନଳିନୀକାନ୍ତ ଟିକିଏ ସ୍ଥିର ହେଲେ । ମାତ୍ର ତାଙ୍କର ମନ ଏଥିରେ ପୁରା ଚାଲିଲା ନାହିଁ । ନଳିନୀକାନ୍ତ ଭାବିଲେ, ଜୀବର ଜୀବତ୍ୱ ନାଶ କରିବାକୁ ହେଲେ ଯେ ଅକଥ୍ୟ ଭାଷାରେ ଗାଳି ସହିବାକୁ ହେବ, ଏ କପରି କଥା ? ଏହିପରି ସମୟରେ ସେ ଦିନେ ସଚ୍ଚିଦାନନ୍ଦ ସ୍ୱାମୀଙ୍କ ପୁତ୍ରାଶ୍ରମ କଥା ଜାଣିବାକୁ ପାଇଲେ ।

ସଚ୍ଚିଦାନନ୍ଦ ପୁତ୍ରାଶ୍ରମ

ଭୂନବିଂଶ ଶତାବ୍ଦୀର ମଧ୍ୟଭାଗରେ କାବୁଲର ଦୋସ୍ତ ମହମ୍ମଦ ଶାଁ ଯେତେବେଳେ ଇଂରେଜମାନଙ୍କ ସହିତ ଯୁଦ୍ଧ ଘୋଷଣା କଲେ; ସେତେବେଳେ ଲର୍ଡ୍ ଅକ୍ଲଣ୍ଡଙ୍କ ଅଧୀନରେ ଥିବା ସିଂହାସ୍ତ୍ରମାନଙ୍କ ଭିତରେ ସଚ୍ଚିଦାନନ୍ଦ ଜଣେ ହାବିଲଦାର ଥିଲେ । ଇଂରେଜମାନେ ପେଶବାରରେ ପୁରୁଣୀ ପକାଇଥିବାବେଳେ ସଚ୍ଚିଦାନନ୍ଦ ଦିନେ ଗାଡ଼ରେ ନିକଟସ୍ଥ ପାହାଡ଼ ଉପରେ ଗୋଟିଏ ଆଲୋକ ଦେଖିଲେ ଓ ଏହି ଆଲୋକ ବିଷୟ ଉପରସ୍ଥ ଶ୍ୱେତାଙ୍କ କର୍ମଗୁଣକୁ ଜଣାଇଲେ । ଶତ୍ରୁମାନେ ଏହି ପାହାଡ଼ ଉପରେ

ଲୁକ୍କାୟିତ ରତ୍ନଆମ୍ରମଣରପୁସୋଗ ଅନ୍ୱେଷଣ କରୁଥିବାମନେକରିସଚ୍ଚିଦାନନ୍ଦ କପ୍ତାନଙ୍କୁ ସଙ୍ଗରେ ଧରି ଉକ୍ତ ପାହାଡ଼ ଉପରକୁ ଗଞ୍ଜର ରାସରେ ଅଗ୍ରସର ହେଲେ । କିଛି ଦୂର ଯିବା ପରେ ଆଲୋକଟିକୁ ଦେଖି ନ ପାରି ଫେରିଆସିଲେ । ନିମାଗତ ଦୁଇ ଦିନ ରାତି ପର୍ଯ୍ୟନ୍ତ ଉକ୍ତ ଘଟଣାର ପୁନରାବୃତ୍ତି ହେଲା; ମାତ୍ର ସେମାନେ ପାହାଡ଼ ଉପରକୁ ଯାଇ ଶେଷରେ ଆଲୁଅ ନ ଦେଖି ପ୍ରତ୍ୟାବର୍ତ୍ତନ କଲେ । ଦିନେ ରାତିରେ ସଚ୍ଚିଦାନନ୍ଦ ବନ୍ଧୁଙ୍କ ନେଇ ଏକାକୀ ସେହି ଆଲୁଅକୁ ଲକ୍ଷ୍ୟ କରି ପାହାଡ଼ ଉପରେ ଆଗେହୁଣ କଲେ । କିଛି ସମୟ ପରେସଚ୍ଚିଦାନନ୍ଦ ଉକ୍ତ ଆଲୋକ ନିକଟରେଉପସ୍ଥିତ ହୋଇ ଦେଖିଲେ, ଗୋଟିଏ ଗୁହା ଦ୍ୱାରରେ ଜଣେ ଅତି ଶୀର୍ଣ୍ଣକାୟ କଙ୍କାଳସାର ବୃଦ୍ଧ ସେହି ଆଲୋକ ଦେଖାଉଛନ୍ତି । ସଚ୍ଚିଦାନନ୍ଦଙ୍କୁ ନିକଟରେ ଦେଖି ସେ ବୃଦ୍ଧ ତାଙ୍କ କହିଲେ, ମୁଁ ତୁମ ନିମିତ୍ତ ଅପେକ୍ଷା କରିଛି । ମୋହର ଦେହତ୍ୟାଗର ସମୟ ଉପସ୍ଥିତ । ବର୍ତ୍ତମାନ ତୁମକୁ ସୈନିକ ବୃତ୍ତି ତ୍ୟାଗ କରି ମୋର ଏହି ଆସନର ଭାର ଗ୍ରହଣ କରି ସାଧୁଜୀବନ ଯାପନକରିବାକୁହେବ ଓ ତୁମକୁବେଦାନ୍ତ-ସାଧନ-ଚରୁଷ୍ଟୟକରିବାକୁପଞ୍ଜବ ।” ଏହି ସମୟଠାରୁ ସଚ୍ଚିଦାନନ୍ଦ ସୈନିକ ବୃତ୍ତି ତ୍ୟାଗ କରି ସାଧୁ ହେଲେ ଓ ପାର୍ବ-କାଳବ୍ୟାପୀ କଠିନ ସାଧନା ପରେ ନିର୍ବିକଳ ସମାଧିଲଭ କଲେ ।

ସ୍ୱାମୀ ସଚ୍ଚିଦାନନ୍ଦଙ୍କ ମୁଖରୁ ଏହି ଅପୂର୍ବ କାହାଣୀ ଶ୍ରବଣ କରି ନଳିନୀକାନ୍ତ ବୁଝିଲେ ଯେ, ପ୍ରତ୍ୟକ୍ଷ ଜ୍ଞାନର ଅଧିକାରୀହେଲେ ମଧ୍ୟସହଜାତ ସମ୍ଭାର ଓ ବୃତ୍ତିର ସମ୍ଭାର କୌଣସି ପ୍ରକାର ଦୂର ହୁଏ ନାହିଁ । ସେହିହେତୁ ସଚ୍ଚିଦାନନ୍ଦଙ୍କ ଭ୍ରମା ଏପରି କଦର୍ଯ୍ୟ । ଭବର ପରିବର୍ତ୍ତନ ହେଲେ ମଧ୍ୟ ହାବିଲଦାର ଭ୍ରମାର କିଛି ପରିବର୍ତ୍ତନ ହୋଇ ନାହିଁ । ଏସବୁ କଥା ଶୁଣି ନଳିନୀକାନ୍ତ ମନେ ମନେ ଭାବିଲେ ଭଗବାନଙ୍କୁ ନ ଚାହିଁଲେ ମଧ୍ୟ ସେ ମିଳନ୍ତି । ଶୁଦ୍ଧରେ ପଢ଼ିଥିଲେ, ‘ଯମ ଏଣ ବୁଝୁତେ—ଉତ୍ତର ଯାହାକୁ ମନସ୍ଥ କରନ୍ତି, ସେହି କେବଳ ଉତ୍ତରଙ୍କୁ ପାଇପାରେ । ସେ ଏହା ପଢ଼ିଥିଲେ ମଧ୍ୟ ପ୍ରତ୍ୟକ୍ଷବୋଧ କରିପାରି ନ ଥିଲେ । ନଳିନୀକାନ୍ତ ଭାବିଥିଲେ ଯେ, ସଚ୍ଚିଦାନନ୍ଦସ୍ୱାମୀ ସାଧନ କରି ସିଦ୍ଧିଲଭକରିଛନ୍ତି ।

ସେ ବର୍ତ୍ତମାନ ବୁଝିଲେ ଯେ, ସୁକୁତିଶାଳୀ ବ୍ୟକ୍ତିମାନଙ୍କୁ ଭଗବାନ ଏହିପରି ଭାବରେ ଗୁରୁଙ୍କଦ୍ୱାରା କୃପା କରନ୍ତି ।

ଏହା ଭାବୁ ଭାବୁ ନଳିନୀକାନ୍ତ ନିଜ କ୍ଷୁଦ୍ର ଜୀବନର ସମସ୍ତ କଥା ଭାବିବାକୁ ଆରମ୍ଭ କଲେ । ସେ ନିଜ ସ୍ତ୍ରୀଙ୍କୁ ପାଇବାକୁ ଆସି ଜଗଜ୍ଜନମାନଙ୍କ ସାକ୍ଷାତ କିପରି ଲାଭ କଲେ, କିପରି ବା ଆହେତୁକ ଭାବରେ ଗୁରୁକୃପା ପାଇଲେ ଓ ଜଗଜ୍ଜନମାନଙ୍କ ସାକ୍ଷାତ ଲାଭ ପରେ କିପରି ନିଜକୁ ଜାଣିବାପାଇଁ ଜ୍ଞାନ-ସାଧନରେ ପ୍ରବୃତ୍ତ ହେଲେ, ସମସ୍ତ କଥା ମୁହୂର୍ତ୍ତକ ଭିତରେ ତାଙ୍କ ମନରେ ଖେଳିଗଲା । ବାମାକ୍ଷେପୀଙ୍କ ନିକଟରେ କରଥିବାପାଠନା, ଦେବୀଙ୍କ ନିକଟରୁ ବରଲାଭ ଇତ୍ୟାଦି ବିଷୟ ସଚ୍ଚିଦାନନ୍ଦଙ୍କ ନିକଟରେ କହିବାକୁ ଇଚ୍ଛା କଲେ । ମାତ୍ର ପରମୁହୂର୍ତ୍ତରେ ମନେହେଲା, ନା, ସେ କ'ଣ ମନେ କରିବେ ! ପରେ କ'ଣ ବା କହିବେ ! ଏହା ଭାବି ସେ ଭୟରେ କିଛି କହିପାରିଲେ ନାହିଁ ।

କାତ - ବିଗୁରର ପ୍ରଶ୍ନ

ସଚ୍ଚିଦାନନ୍ଦ ସ୍ୱାମୀ ନାନା ଅକଥ୍ୟ ଭାଷାରେ ଗାଳିଦେଲେ ମଧ୍ୟ ନଳିନୀକାନ୍ତଙ୍କୁ ଖୁବ୍ ଆଦର କରୁଥିଲେ । ସଚ୍ଚିଦାନନ୍ଦ ନିଜେ ଅଦ୍ୱିତୀୟ ଜ୍ଞାନ-ସାଧନ-ପିଠ ପଣ୍ଡିତ ଥିଲେ । ସଂସ୍କୃତ ଭାଷାରେ ତାଙ୍କର ମଧ୍ୟ ଅଗାଧ ପାଣ୍ଡିତ୍ୟ ଥିଲା । ସେ ପାଞ୍ଚ ଛଅ ଘଣ୍ଟା ବ୍ୟାପୀ ସଂସ୍କୃତରେ ଅନର୍ଗଳ ବହୁତା ଦେଇପାରୁଥିଲେ । ସଚ୍ଚିଦାନନ୍ଦ ନିଜେ ନଳିନୀକାନ୍ତଙ୍କୁ ଦର୍ଶନଶାସ୍ତ୍ରୀ ପଢ଼ାଇଥିଲେ । ନଳିନୀକାନ୍ତ ସଚ୍ଚିଦାନନ୍ଦ ସ୍ୱାମୀଙ୍କ ନିକଟରେ ବହୁଦିନ ରହିବା ପରେ ତାଙ୍କର ସାହାଯ୍ୟ ସଞ୍ଚାର ହେବାରୁ ସେ ପ୍ରଶ୍ନ କରିବାକୁ ଆରମ୍ଭ କଲେ । ନଳିନୀକାନ୍ତଙ୍କୁ ରୋଷେଇ କରିବାକୁ ବଡ଼ କଷ୍ଟ ହୁଏ; କାରଣ ପାହାଡ଼ ତଳ ଝରଣାରୁ ପାଣି ଆଣି ରନ୍ଧିବାକୁ ପଡ଼େ । ତିନେ ନଳିନୀକାନ୍ତ ସଚ୍ଚିଦାନନ୍ଦଙ୍କୁ ମାଗିଲେ, “ଠାକୁର, ତୁମେ ତ ପରମହଂସ ସନ୍ନ୍ୟାସୀ, ତୁମର ପୁଣି ବର୍ଣ୍ଣାଶ୍ରମର ନ୍ୟୂର କ'ଣ ? ତୁମେ ତ ଯାହା ତାହା ହାତରେ ଖାଇପାର, ତେବେ ଅନର୍ଥକ ଯୋ ଉପରେ କାହିଁକି ସବୁ ଭାର ପକାଉଛ ?”

ସଚ୍ଚିଦାନନ୍ଦ ପଚାରିଲେ, “ଗୀତା ପଢ଼ିଛୁ ?”

ନଳିନୀକାନ୍ତ କହିଲେ, “ହଁ ଶୁଭ୍ ପଢ଼ିଛୁ ।”

“ଛତୁଟା ପଢ଼ିଛୁ”—ସଚ୍ଚିଦାନନ୍ଦ ରୁକ୍ଷସ୍ଵରରେ ଜବାବ ଦେଲେ—

“ଯଦ୍ ଯଦାଚରତି ଶ୍ରେଷ୍ଠସ୍ତତ୍ତଦେବେତସ୍ତେ ଜନଃ

ସ ଯଦ୍ ପ୍ରମାଣଂ କୁରୁତେ ଲୋକସ୍ତଦନୁବର୍ତ୍ତତେ ॥”

—“ଏହାର ଅର୍ଥ କ’ଣ କହିଲୁ ? ମୋର ଜାତିବିଚାର ନଥିଲେ ମଧ୍ୟ ସମାଜ ସମ୍ମୁଦି ନିମିତ୍ତ ଏସବୁ ମାନ ଚଳିବାକୁ ପଡ଼େ । ଏବେ ବୁଝିଲୁ ?

ନଳିନୀକାନ୍ତଙ୍କର ଶାସ୍ତ୍ରାଲୋଚନା

ନଳିନୀକାନ୍ତ ବାଲ୍ୟକାଳରେ ବିଦ୍ୟା ଅଭ୍ୟାସ କରିବା ସମୟରେ ପ୍ରାକୃତିକ ଭୃଗୋଳରୁ ଭୂବିଦ୍ୟା ପାଠକରି ଗ୍ରହଣ, ଭୂମିକମ୍ପ ପ୍ରଭୃତିର କାରଣ ଯାହା ଅବଗତ ହୋଇଥିଲେ, ସେଥିରେ ତାଙ୍କ ହୃଦୟରେ ଦାରୁଣ ଦୁଃଖରେ ବୋହା ଲଦି-ହୋଇଥିଲା । ସେ ଦୁଃଖ କାହାକୁ ଜଣାଇ ନ ଥିଲେ କିମ୍ପା କେହି ମଧ୍ୟ ଜାଣିପାରି ନ ଥିଲେ । ସମୟେ ସମୟେ ମନେହୁଏ, ଗ୍ରହଣ ଓ ଭୂମିକମ୍ପ ପରି ହିନ୍ଦୁମାନଙ୍କର ସମସ୍ତ କଥା ମିଛ । ତାଙ୍କର ସ୍ଵଧର୍ମରେ ଆସ୍ତ୍ରା ନ ଥିଲେ ମଧ୍ୟ ହିନ୍ଦୁମାନଙ୍କର ଶାସ୍ତ୍ର ମିଥ୍ୟାଗଳ୍ପ ଓ ଧର୍ମ ପିଲା ଖେଳ—ଏକଥା ମନେ କରିବାକୁ କଷ୍ଟବୋଧ ହୁଏ । କୁହସ୍ଵାରସମ୍ପନ୍ନ ଅସତ୍ୟ ହିନ୍ଦୁ ବଂଶରେ ଜନ୍ମଗ୍ରହଣ କରିଛନ୍ତି ବୋଲି ଭାବିବାକୁ ମଧ୍ୟ ମନରେ କଷ୍ଟ ହୁଏ । ସେ ଏହି ସଚ୍ଚିଦାନନ୍ଦ ସରସ୍ଵତୀଙ୍କ ଆଶ୍ରମରେ ରହି ଆର୍ଯ୍ୟଶାସ୍ତ୍ରର ଜଟିଳ ରହସ୍ୟ ଭେଦ କରିବାକୁ ଚେଷ୍ଟା କଲେ । ବାଲ୍ୟକାଳର ସେହି ଅନୁସନ୍ଧିତ୍ରା ବୃତ୍ତି ଜାଗିଉଠିଲା । ତାହା ଫଳରେ ସେ ଜାଣିପାରିଲେ, ପୃଥିବୀ ହିଁଜୋଣ, ଚତୁଷ୍ଠୋଣ ବା ସମତଳ ପ୍ରଭୃତି ଯାହାସବୁ ଅସିଦ୍ଧିତ ବ୍ୟକ୍ତିଙ୍କ ମୁଖରେ ଶୁଣାଯାଏ, ତାହା ହିନ୍ଦୁ ଶାସ୍ତ୍ରର କଥା ନୁହେଁ, କାରଣ ହିନ୍ଦୁମାନଙ୍କ ଶାସ୍ତ୍ରରେ ଅଛି—

“କପିତ୍ଵଥ ଫଳବତ୍ ବିଶ୍ଵଂ ଦକ୍ଷିଣୋତ୍ତରୟୋଃ ସମମ୍ ।”

(ଗୋଲଧାପ୍)

ଯେଉଁ ହିନ୍ଦୁମାନେ ସୂର୍ଯ୍ୟଦେବଙ୍କୁ ରଥରେ ଆରୋହଣ କରିବା ଦେଇ ଉଦୟାଚଳରୁ ଅସ୍ତାଚଳକୁ ନେଇଯାନ୍ତି, ସେମାନେ ମଧ୍ୟ ହିନ୍ଦୁ ଶାସ୍ତ୍ରର ପ୍ରକୃତ ତଥ୍ୟ ଜାଣନ୍ତି ନାହିଁ । ଶାସ୍ତ୍ରରେ ଲିଖିତ ଅଛି—

“ତଳା ପୃଥ୍ଵୀସ୍ଥିରାଭିତ ଭୁଗୋଳା ବ୍ୟୋମ୍ନି ଉଷ୍ଠିତ ।”

(ଗୋଲ୍ଲାଧ୍ୟାୟ)

ଭୂସ୍ଵରୂପୀଙ୍କର ଗୋଲ୍ଲାଧ୍ୟାୟ ଗ୍ରନ୍ଥରୁ ଆଉ ଗୋଟିଏ ଶ୍ଳୋକ ପାଠ କରି ନଳିନୀକାନ୍ତଙ୍କ ଦୃଢ଼ତା ଆନନ୍ଦରେ ପୁଣି ହୋଇଗଲା । ଯେଉଁ ମାଧ୍ୟାହ୍ନକର୍ଣ୍ଣଣ ଆବିଷ୍କାର କରିନିଉଟନ୍ ପାଶ୍ଚାତ୍ୟ ଜଗତରେ ଯୁଗାନ୍ତର ଉପସ୍ଥାପନ କରିପାରିଛନ୍ତି ଏବଂ ଭାରତବାସୀଙ୍କ ମଧ୍ୟରେ ଇଂରେଜମାନଙ୍କର ଅନେକ ଶିକ୍ଷ୍ୟ ସେହି ଗୌରବରେ ଗୌରବାନ୍ବିତ ହୋଇ ପୁଷ୍ପପୁରୁଷମାନଙ୍କୁ ଅସ୍ଵାଭାବିକ ଦୋଷରେ ଦୋଷୀ ସାବ୍ୟସ୍ତ କରି ବସନ୍ତି, ସେ ତତ୍ତ୍ଵ ହିନ୍ଦୁ ର୍ଷିଗଣ ବହୁ ପୁଷ୍ପରୁ ଅବଗତ ହୋଇଥିଲେ ।

ଆକୃଷ୍ଟ ଶକ୍ତିଶ୍ଚିତ୍ ମସ୍ତକସ୍ତା ଯତ୍ତ ଖଣ୍ଡଂ ଗୁରୁ ସ୍ଵାଭିମୁଖଂ ସ୍ଵଭକ୍ତ୍ୟା,
ଆକୃଷ୍ୟତେ ତତ୍ ପତିତଃ ଭୃତ ସମେ ସମସ୍ତାତ୍ କ୍ଵପଦ୍ଵିୟଂ ଝେ ।”

(ଗୋଲ୍ଲାଧ୍ୟାୟ)

ସେହି ଦିନଠାରୁ ସେ ହିନ୍ଦୁ ର୍ଷିମାନଙ୍କୁ ଗୁରୁ ପରି ପୂଜା କରିବାକୁ ଲାଗିଲେ । ଏହି ପ୍ରକାରରେ କେତେଦିନ ଗଲା । ସଚ୍ଚିଦାନନ୍ଦଙ୍କ କଠୋର ଦ୍ୟବହାର ଫଳେ ସତ୍ତ୍ଵ୍ୟ କରିବାକୁ ସେ ଅଭ୍ୟସ୍ତ ହୋଇପଡ଼ିଲେ । ଦିନେ ନଳିନୀକାନ୍ତ ସନ୍ନ୍ୟାସଗ୍ରହଣକରିବା ଇଚ୍ଛା ପ୍ରକାଶକରି ସଚ୍ଚିଦାନନ୍ଦଙ୍କୁ ଅନୁରୋଧ କଲେ; କିନ୍ତୁ ତାଙ୍କର ଅନୁମତି ନ ପାଇଲେ ସଚ୍ଚିଦାନନ୍ଦ ଶାସ୍ତ୍ରାନୁଯାୟୀ ସନ୍ନ୍ୟାସ ଦେବାକୁ ଅମ୍ଭୀକାର କଲେ । ତାଙ୍କର ଯୁକ୍ତି ଶ୍ରେୟ ନ କରିବାକୁ ଯାଇ ନଳିନୀକାନ୍ତ କହିଲେ, “କୌଣସି ପିତାମାତାତାଙ୍କ ପୁତ୍ରକୁ ସନ୍ନ୍ୟାସ ଗ୍ରହଣକରିବାକୁ ଅନୁମତି ଦେବେ-ନାହିଁ । ବ୍ୟାସ ଜଗଦ୍‌ଗୁରୁ । ସେ ମଧ୍ୟ ଶୁକଦେବଙ୍କୁ ସନ୍ନ୍ୟାସୀ ହେବାକୁ ଅନୁମତି ଦେଲେ ନାହିଁ । ଶଙ୍କରଙ୍କୁ ତାଙ୍କ ମାତା ସେଞ୍ଜାରେ ଅନୁମତି ଦେଇ ନାହାନ୍ତି । ଆଜିନଠାରୁ ନଜର ବଢ଼ ।”

ଏହା ଶୁଣି ସଚ୍ଚିଦାନନ୍ଦ ହସି ହସି କହିଲେ, “ଆରେ ତୋତେ ଯୁକ୍ତିରେ କୌଣସି ସାଧୁ ପାରିବେ ନାହିଁ ।”

ସନ୍ନ୍ୟାସର କଠୋରତା

ବ୍ରହ୍ମଗୁଣ୍ଡମାନଙ୍କୁ ସନ୍ନ୍ୟାସ ଆଡ଼କୁ ନେବାକୁ ହେଲେ ଜ୍ଞାନଗୁରୁମାନେ ଆଶ୍ରମଜୀବନର କଠୋରତା ଭିତରେ ଜୀବର ଜୀବତ୍ୱ ନିଷ୍ପିଷ୍ଠ କରି ସେମାନଙ୍କ ଭିତରେ ଆତ୍ମଶକ୍ତିର ସ୍ଫୁରଣ କରିବାକୁ ଚେଷ୍ଟା କରନ୍ତି । ଯେଉଁ ବ୍ରହ୍ମଗୁଣ୍ଡମାନେ ପ୍ରଫୁଲ୍ଲ ଅନ୍ତକରଣରେ ଓ ହସହସ ବଦନରେ ଗୁରୁଦେବଙ୍କର ଅତି କଠୋର ଆଦେଶ ମଧ୍ୟ ପ୍ରତିପାଳନ କରନ୍ତି, ଯେଉଁମାନେ କଠୋରତା ସହ୍ୟ କରି କରି ଏପରି ସହନଶୀଳ ହୋଇଯାନ୍ତି ଯେ ହାତ କଟିଗଲେ ମଧ୍ୟ ଅଶ୍ରୁବର୍ଷଣ କରନ୍ତି ନାହିଁ, ସେହିମାନେ ହିଁ ଜ୍ଞାନପତ୍ନୀ ସନ୍ନ୍ୟାସୀ ହେବାର ଯୋଗ୍ୟ ହୁଅନ୍ତି । କାରଣ ସଚ୍ଚିଦାନନ୍ଦ ସ୍ୱାର୍ମୀଙ୍କ ମତରେ ୯୨ ଖଣ୍ଡ ଗ୍ରାମ ପୋଡ଼ି ଭସ୍ମ କରିଦେଲେ ଯେତକି ପାପ, ଜଣେ ଲୋକକୁ ସନ୍ନ୍ୟାସ ଦେବା ପରେ ତାର ପତନ ହେଲେ ଗୁରୁଙ୍କର ସେତକି ପାପ ହୁଏ । ଆଶ୍ରମର କଠୋରତା ବିଶେଷତଃ ପଶ୍ଚିମା-ସାଧୁ ଗୁରୁଙ୍କ ଶାସନରେ ନଳିନୀକାନ୍ତଙ୍କର ଜୀବତ୍ୱ ଏପରି ଭାବରେ ନଷ୍ଟ ହୋଇଯାଇଥିଲା ଯେ, ତାଙ୍କର ଆତ୍ମଶକ୍ତି ସନ୍ନ୍ୟାସ ଗ୍ରହଣ ପରେ କିପରି ସ୍ଫୁରିତ ହୋଇଥିଲା, ତାହା ଆମେମାନେ ପରବର୍ତ୍ତୀ ଅଧ୍ୟାୟରେ ଦେଖି ପାରିବା ।

ସନ୍ନ୍ୟାସ ଗ୍ରହଣ

ନଳିନୀକାନ୍ତଙ୍କର ସହ୍ୟଶକ୍ତି ଓ ଗୁରୁସେବାରେ ସନ୍ତୁଷ୍ଟ ହୋଇ ସଚ୍ଚିଦାନନ୍ଦ ଦିନେ ରାତ୍ରିରେ ତାଙ୍କୁ ସନ୍ନ୍ୟାସ ଦେବା କଥା ନିଜେ ନିଜେ ପ୍ରକାଶ କଲେ । ୧୩୦୯ ସାଲ ଉକ୍ତ ୧୧ ଦିନ ଏଥିପାଇଁ ସ୍ଥିର ହେଲା । ନଳିନୀକାନ୍ତ ସନ୍ନ୍ୟାସ

ନେବେ—ଏହି ଆନନ୍ଦରେ ନିର୍ଜନକୁ ଯାଇ କିଛିକ୍ଷଣ ନୃତ୍ୟ କଲେ । ଶ୍ଵପ୍ନରେ ନିଦ୍ରା ହେଲା ନାହିଁ । କୌଣସି ପ୍ରକାରେ ଅସ୍ଥିରତା ସହିତ ସୂକ୍ଷ୍ମ କଟାଇ ସକାଳୁ ଉଠି ସଚ୍ଚିଦାନନ୍ଦ ଯେ କେତେବେଳେ ସନ୍ନ୍ୟାସ ଦେବେ, ସେ ବିଷୟ ଭବିକାକୁ ଲାଗିଲେ । ପରେ ସଚ୍ଚିଦାନନ୍ଦଙ୍କ ଆଦେଶରେ ମସ୍ତକମୁଣ୍ଡନକରି ଭକ୍ତମାସରପ୍ରଖର ସୂର୍ଯ୍ୟକରଣକୁ ଟିକିଏ ହେଲେ ଭ୍ରୁକ୍ଷେପ ନ କରି ଆନନ୍ଦରେ ପ୍ରାୟ ଏକ ମାଲଲ ଦୂରରେ ଥିବା ଝରଣାରେ ସ୍ନାନ ସମାପନାନ୍ତେ ଆଶ୍ରମକୁ ଫେରିଆସିଲେ । ତତ୍ପରେ ଯଥାସ୍ଵାଦି ଯାଜ୍ଞିକ ଅନୁଷ୍ଠାନ ଉତ୍ତରୁ ସନ୍ନ୍ୟାସ ଗ୍ରହଣ କଲେ । ନଳିନୀକାନ୍ତ ନିଗମର ନିଗୂଢ଼ ରହସ୍ୟ ଅତି ଶୀଘ୍ର ଆୟତ୍ତ କରିଥିବାରୁ ସଚ୍ଚିଦାନନ୍ଦ ତାଙ୍କୁ “ନିଗମାନନ୍ଦ” ନାମ ପ୍ରଦାନ କଲେ ।

ସନ୍ନ୍ୟାସର ଅନୁଭୂତି

ସଚ୍ଚିଦାନନ୍ଦ ସନ୍ନ୍ୟାସୀ ନଳିନୀକାନ୍ତଙ୍କୁ “ଅହଂ ବ୍ରହ୍ମାସି” (ଭୂମେ ବ୍ରହ୍ମ, ଭୂମେ ମୁକ୍ତ) — ଏହି ମହାବାକ୍ୟ ଶୁଣାଇଦେଲାକ୍ଷଣି ନଳିନୀକାନ୍ତଙ୍କ ମନର ଅବସ୍ଥା ଆମ୍ଭେ ପରିବର୍ତ୍ତନ ହୋଇଗଲା । ପୁଂ ଚନ୍ଦ୍ରା, ପୁଂକଥା ସେ ଏକାବେଳେ କେତୁଲିଗଲେ । ମନରେ ଅଭୂତପୁଂ ଆନନ୍ଦର ସ୍ରୋତ ଖେଳିଗଲା । ମନହେଲା, ଯେପରି ସେ ସ୍ଵର୍ଗରୁ ନୂତନ ଭାବ ନେଇ ଖସି ପଡ଼ିଲେ । ଘରଦ୍ଵାର ପିତାମାତା, ଭ୍ରାତାଭଗ୍ନୀ ପ୍ରଭୃତି ସମ୍ପର୍କ ସ୍ମୃତିପଟରୁ ଉଠେଇଗଲା । ପ୍ରତ୍ୟକ୍ଷ ମନେହେଲା, ଅନନ୍ତ ଦ୍ଵୀପପୁଞ୍ଜ ସମୁଦ୍ରରେ ଭାସିଲା ପରି ତାଙ୍କ ଆଗରେ ବିରାଟ ସମ୍ରାଜ୍ୟରେ ସମସ୍ତ ଜଗତ ଲାସୁଛି । ତାଙ୍କର ଆଲୋକରେ ତନ୍ତ୍ର ସୂର୍ଯ୍ୟ, ଗ୍ରହନକ୍ଷତ୍ର ପ୍ରଭୃତି ଜ୍ୟୋତିଷ୍ଠମଣ୍ଡଳ ନିଭାସିତ ହେଉଛନ୍ତି । ତାଙ୍କର ସର୍ବାମ ଅସ୍ତିତ୍ଵବୋଧ ଲେପ ପାଲଗଲା ।

ଭିକ୍ଷା କରିବା ନିମିତ୍ତ ଆଦେଶ

ସନ୍ନ୍ୟାସ ଗ୍ରହଣ ପରେ ନିଗମାନନ୍ଦ ପ୍ରତି ଗୋଟିଏ ନୂତନ କାର୍ଯ୍ୟର ଆଦେଶ ହେଲା । ସେ ପ୍ରତିଦିନ କିଛି ଭିକ୍ଷା ଆଣିବେ ଓ ତତ୍ପରା ଉଦର ପୂର୍ଣ୍ଣ କରିବେ । ଯେତେକ ପୟୋଜନ, ପ୍ରତିଦିନ ଠିକ୍ ସେତିକିରୁ

ବେଶୀ ଭିକ୍ଷା କରିପାରିବେନାହିଁ । ଦୁଇ ଦିନର ଭିକ୍ଷା ଦିନକେ କରିବା ସନ୍ନ୍ୟାସୀଙ୍କ ପକ୍ଷରେ କର୍ତ୍ତବ୍ୟ ନୁହେଁ । ସଚ୍ଚିଦାନନ୍ଦଙ୍କର ରାଜା, ଜମିଦାର ପ୍ରଭୃତି ବହୁତ ବଡ଼ଲୋକ ଶିଷ୍ୟ ଥାଆନ୍ତି, କିନ୍ତୁ ସେମାନଙ୍କ ଘରୁ ଖାଇବା ନିଷିଦ୍ଧ । ନିଗମାନନ୍ଦଙ୍କର ଭିକ୍ଷା କରିବା ପ୍ରବୃତ୍ତି ଆଦୌ ନ ଥିଲା, ଭିକ୍ଷାବୃତ୍ତିକୁ ସେ ବଡ଼ ଘୃଣା କରୁଥିଲେ । ସୁତରାଂ ଯେଉଁ ଦିନ ଭିକ୍ଷା ମିଳେ ନାହିଁ, ସେଦିନ ଅଗତ୍ୟା ଉପବାସ ରହୁଥିଲେ । ନିଗମାନନ୍ଦଙ୍କ ଉପବାସୀ ରହୁବା କଥା ଶୁଣିଲେ ସଚ୍ଚିଦାନନ୍ଦ ନାନା ଶ୍ଳେଷପୂର୍ଣ୍ଣ ବାକ୍ୟରେ ତାଙ୍କୁ ଭରସାର କରନ୍ତି । ତାପରେ ଦିନେ ନିଗମାନନ୍ଦ ଭିକ୍ଷାଥାଳୀ ନେଇ ପଥକମାନଙ୍କ ନିକଟରୁ ଭିକ୍ଷା ମାଗିବା ଉଦ୍ଦେଶ୍ୟରେ ରାସ୍ତା-ଧାରରେ ଛୁଡ଼ା ହେଲେ । ଜଣେ ପଥକକୁ ଦେଖି ଭାବିଲେ ଯେ; ସେ ନିଶ୍ଚୟ ଏହି ଅଗନ୍ତୁକଙ୍କୁ ମାଗିବେ; କିନ୍ତୁ ଲୋକଟି ତାଙ୍କ ପାଖକୁ ଆସିବାକ୍ଷଣି ନିଗମାନନ୍ଦଙ୍କ ଛୁଇଁ କର୍ମ ଉଠିଲା ଓ ସେ ଲଜ୍ଜାରେ ପଥକଙ୍କୁ କିଛି ନ ମାଗି ରୁପ୍ ରହିଗଲେ । ପୁନଶ୍ଚ ପୂରରୁ ଆଉ ଜଣେ ଲୋକ ଆସିବା ଦେଖି ମନେ ମନେ ଭାବିଲେ, ତାଙ୍କୁକହିବେ, “ମହାଶୟ ମୁଁ ଗୃହତ୍ୟାଗୀ ସନ୍ନ୍ୟାସୀ; ଗୁରୁଦେବଙ୍କ ଆଦେଶରେ ଭିକ୍ଷା କରିବାକୁ ବାହାରିଛି । ଅନୁଗ୍ରହ କରି କିଛି ଦେଇଯାନ୍ତୁ ।” କିନ୍ତୁ ଲୋକଟି ପାଖକୁ ଆସି ଉପସ୍ଥିତ ହେଲକ୍ଷଣି ଲଜ୍ଜାରେ ତାଙ୍କୁ କିଛି କହି ନ ପାରି ରୁପ୍ ରହିଗଲେ । ଗୃହସ୍ଥମାନଙ୍କ ଦୁଆରକୁ ଭିକ୍ଷା କରିବାକୁ ଯିବା ସମୟରେ ଯଦି ଯାଚକର କେହି କିଛି ଦେଲେ, ତେବେ ଆଣିଲେ; ନଚେତ୍ ଶୂନ୍ୟ ଝୁଲି ନେଇ ଫେରିଆସିଲେ । ଦିନେ ଖାଲିଝୁଲି ନେଇ ଆଶ୍ରମକୁ ଫେରିଲେ; ସେଦିନ କିଛି ଖାଇବାକୁ ପାଇଲେ ନାହିଁ । ରାତିରେ ସଚ୍ଚିଦାନନ୍ଦ ପଚାରିଲେ, “ଆରେ ଆଜି କିଛି ମିଳିଛି ? ଖିଆପିଆ ହୋଇଛି ?” ନିଗମାନନ୍ଦ ଅଭିମାନରେ କହିଲେ, “ମୋର ଖିଆପିଆ ହେଉ ବା ନହେଉ ସେଥିରେ ତୁମର ଯାଏଆସେ କେତେ ?” ସଚ୍ଚିଦାନନ୍ଦ ତାଙ୍କ ଅନ୍ତରର ବ୍ୟଥା ଗୁରୁପାରି ଆଦେଶ ଦେଲେ ଯେ, ଆଉ ତାଙ୍କୁ ଭିକ୍ଷାମାଗିବାକୁ ହେବ ନାହିଁ । ସଚ୍ଚିଦାନନ୍ଦଙ୍କର କି ଆଶ୍ଚର୍ଯ୍ୟ ଶକ୍ତି । ସେହିଦିନ ଠାରୁ ନିଗମାନନ୍ଦଙ୍କୁ ଭିକ୍ଷା କରିବାକୁ ପଡ଼ିଲା ନାହିଁ । ଲୋକମାନେ ମନକୁ ମନ ଯାଚି ଡାଲି, ଗୁଉଳ ଓ ଅଟା ପ୍ରଭୃତି ଦେଇଗଲେ । ନିଗମାନନ୍ଦ ଗୁରୁଭକ୍ତି କାହାକୁ କହନ୍ତି, ଜାଣି ନଥିଲେ ମଧ୍ୟ ସଚ୍ଚିଦାନନ୍ଦଙ୍କ ପ୍ରତି ତାଙ୍କର

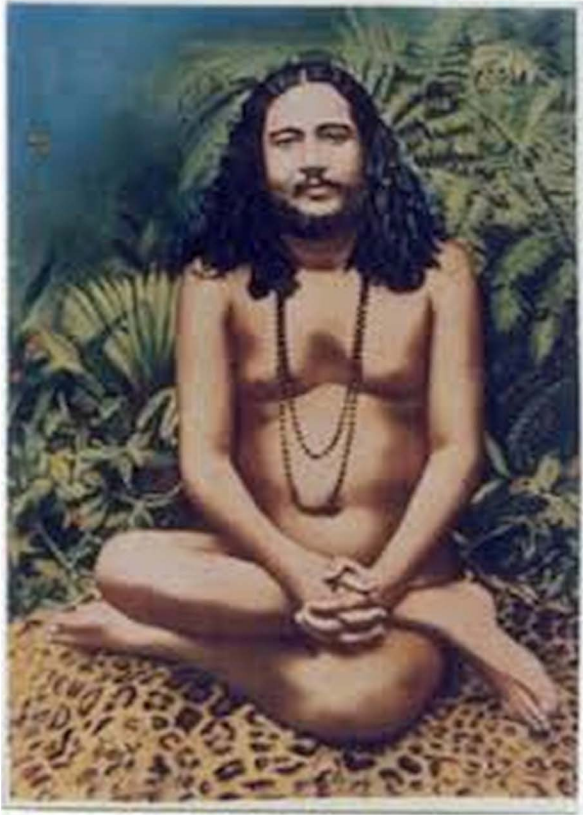

ଜ୍ଞାନଗୁରୁ ଶ୍ରୀଶ୍ରୀ ଠାକୁର

ଗୋଟିଏ ସ୍ଵାଭାବିକ ଆକର୍ଷଣ ଥିଲା । ସେ ତାଙ୍କୁ ମୁହଁରେ ଜବାବ ଦେଉଥିଲେ ମଧ୍ୟ ଅନ୍ତରରେ ଖୁବ୍ ଶ୍ରଦ୍ଧା କରୁଥିଲେ ଓ ବାହାରେ ଭକ୍ତଭାବ ଦେଖାଇ ନଥିଲେ । ମଧ୍ୟ ଲୁଚିରହି ତାଙ୍କୁ ଅନାଇ ରହୁଥିଲେ ଏବଂ ଗାଧୋଇସାରି ଚାଲିଯିବା ପରେ ତାଙ୍କ ଓଦାଲୁଗାରୁ ପାଣି ଝରି ଭିଜି ଯାଇଥିବା ମାଟିକୁ ଗୋଟେଇ ଆଣି ଅନ୍ୟର ଅଲକ୍ଷ୍ୟରେ ତାହା ଖାଇଦେଉଥିଲେ ।

ଗୃହଧ୍ୟାନ ଭ୍ରମଣ

ଏହା ପରେ ଗୃହଧ୍ୟାନ ଭ୍ରମଣ କରି ଗୁରୁ ମହାବାକ୍ୟ ବିଶୁଦ୍ଧ କରିବାକୁ ଗୁରୁ ସଚ୍ଚିଦାନନ୍ଦଙ୍କ ଆଦେଶ ହେଲା । ଗୃହଧ୍ୟାନ ଭ୍ରମଣ କରି ପ୍ରତି ଧାମର ପ୍ରତିପାଦ୍ୟ ପ୍ରତ୍ୟେକ ମହାବାକ୍ୟ ଆତ୍ମା ମଧ୍ୟରେ ଜାଗ୍ରତ କରିବାକୁ ପଡ଼ିବ । ଭାରତର ଗର୍ଭମାନଙ୍କଭିତରେ ଏହିଗୃହଧ୍ୟାନ ସର୍ବଶ୍ରେଷ୍ଠ । ‘ବଦ୍ରିକାଶ୍ରମ ତ୍ୟାଗ’ କ୍ଷେତ୍ର’ ଥିବାରୁ ସନ୍ନ୍ୟାସୀମାନଙ୍କୁ ପ୍ରଥମେ ସେଠାକୁ ଗମନକରି ତ୍ୟାଗସାଧନା ଓ ପାର୍ଥକ ଜଗତରେ ଯାହା ଲୋଭମାୟ ବସ୍ତୁ ଅଛି ସେଥିପ୍ରତି ହେୟଜ୍ଞାନ କରିବାକୁ ହେବ । ଚିର ରୂପାସୁବୁଦ୍ଧି ହୁମାଦ୍ରି ଶିଖରକୁ ଯିବାକୁ ହେଲେ ‘ତ୍ୟାଗଭାବ’ ସତ୍ୟ ଭିତରେ ଫୁଟିଉଠେ । ସୁତରାଂ ନଗମାନନ୍ଦଙ୍କ ମଣ୍ଡୋରିବାଟେ ବଦ୍ରିନାଗୟଣ ଗମନ କରିବାକୁ ପ୍ରସ୍ତୁତ ହୋଇ ସଚ୍ଚିଦାନନ୍ଦଙ୍କ ନିକଟରୁ ସାଶୁ-ନୟନରେ ବିଦାୟ ଗ୍ରହଣ କରି ଆଶୀର୍ବାଦ ପ୍ରାର୍ଥନା କଲେ । ଦୟାମାୟାସ୍ଥାନ ନିର୍ବକାର ଚୈତନ୍ୟରୂପୀ ଗୁରୁ ସଚ୍ଚିଦାନନ୍ଦଙ୍କ ଦୃଢ଼ସ୍ଵ ମଧ୍ୟ ଭରଲିଗଲା । ମଲ୍ଲିଦାନନ୍ଦ ନିବାକ୍ ନିସ୍ପନ୍ନ ଭାବରେ କିଛିକ୍ଷଣ ରହି କହିଲେ, “ଠଏର ଯାଅ-ଥଲ” (ଆଉ କିଛିଦିନ ଅପେକ୍ଷା କର) । ସୁତରାଂ ନଗମାନନ୍ଦଙ୍କ ଯିବା ସ୍ଥିତି ରହିଲା ।

ତାପରେ କିଛିଦିନ ଅତୀତ ହୋଇଗଲା । ନଗମାନନ୍ଦ ପୁନଶ୍ଚ ବିଦାୟ ମାଗିବାରୁ ସଚ୍ଚିଦାନନ୍ଦ ନିଜେ ତାଙ୍କ ସହୃଦ ଗର୍ଭଭ୍ରମଣରେ ବାହାରିବାକୁ ସ୍ଥିର କଲେ । ଆଶ୍ରମର ସମସ୍ତ ବ୍ୟବସ୍ଥା କରିଦେଇ ପୁଷ୍କରଠାରୁ ମଣ୍ଡୋରୀ ବାଟ ଦେଇ ବଦ୍ରିନାଗୟଣ ଆଡ଼କୁ ଅଗ୍ରସର ହେଲେ ।

ବାଟ ଚାଲିବା ଅବସ୍ଥାରେ ବହୁପକ୍ଷ ବୋଧ ବହୁଳ କରି ନିଗମାନନ୍ଦକୁ ଯିବାକୁ ପଡ଼ିଲା । ବହୁ ମଧ୍ୟରେ ‘ବେଦାନ୍ତଜ୍ଞାନସାଗର’ ‘ପ୍ରେମସାଗର’ ‘ପଞ୍ଚଦଶୀ ପ୍ରଭୃତି ହାତଲେଖା ହୁଦୀ ବହୁ ଥାଏ ।

ମଣୌର ଓ ବଦ୍ଧନାଗସୂତ୍ର ପଥରେ

ମଣୌର ପାର ହୋଇ ପାହାଡ଼ ଦେହରେ ବନକୁସୁମର ସୌରଭ ଓ ପୁଷ୍ପମା ଉପଭୋଗ କରି ନାନା ଜାତିର ଅଦୃଶ୍ୟସୂତ୍ର ବନବହୁଳ ମାନଙ୍କର ଶ୍ରୁତିବିନୋଦନକାଣ୍ଡ କଳ-କୂଳନରେ ମୁଗ୍ଧ ହୋଇ ଓ ପାହାଡ଼ ଉପରେ ଥିବା ଶ୍ରେଟ ଶ୍ରେଟ ସହରର ସୁଧାଧବଳିତ ସୌଧଶ୍ରେଣୀ ଦର୍ଶନ କରି ଗୁରୁ ଓ ଶିଷ୍ୟ ପାଦତ୍ୟପଥ ଅତିକ୍ରମ କରିବାକୁ ଲାଗିଲେ । ସଚ୍ଚିଦାନନ୍ଦଙ୍କର ଖାଲି ପାଦରେ ବାଟ ଚାଲିବା ଅଭ୍ୟାସ ଥିଲା, କିନ୍ତୁ ନିଗମାନନ୍ଦଙ୍କର ସେ ଅଭ୍ୟାସ ନ ଥିଲେ ମଧ୍ୟ ଜ୍ଞାନ ଲଭ-ପିପାସାରେ ଏସବୁ କଷ୍ଟ ପ୍ରତି ତାଙ୍କର ଭ୍ରୁକ୍ଷେପ ନଥିଲା । ତାଙ୍କର ପଦନଖଗୁଡ଼ିକରେ ରକ୍ତ ଜମି କଳା ପଡ଼ି ଯାଇଥିଲା । ଖଣ୍ଡିଏ ମାତ୍ର କମ୍ବଳରେ ଶୀତ, ଗ୍ରୀଷ୍ମ ଉଭୟ ସହ୍ୟ କରି ଓ ଅନାହାରରେ କାଳଯାପନକରି ନିଗମାନନ୍ଦଙ୍କର ଶରୀର କ୍ଷୀଣ ହୋଇଯାଇଥିଲା । ସନ୍ନ୍ୟାସଙ୍କର ପତନ ହେବ ଭାବି ସଚ୍ଚିଦାନନ୍ଦ ସତର୍କ ପ୍ରହରା ପରି ସର୍ବଦା ତାଙ୍କ ସଙ୍ଗରେ ରହିଥିଲେ । ତେଣୁ ତାଙ୍କୁ ଛତୁ ଆହାର କରିବା ବ୍ୟତୀତ ଅନ୍ୟ କିଛି ଆହାରର ସୁବିଧା ମିଳୁ ନ ଥିଲା । ଏଥରେ ନିଗମାନନ୍ଦଙ୍କର ରସନାବୃତ୍ତି ଏକାବେଳକେ ନିଷ୍ପେଷିତ ହୋଇ ଯାଇଥିଲା ।

ଗୌରୀ ମା'ଙ୍କ ଆଶ୍ରମ

ଯାହା ହେଉ, ଏହି ଭାବରେ ବାଟ ଚାଲୁଚାଲୁ ଦିନେ ସନ୍ନ୍ୟାସ ହୋଇଗଲା । ଅନ୍ଧକାର ରାତ୍ରି । ରାତ୍ରି ଯାପନକରିବାକୁସୁବିଧାଜନକ ସ୍ଥାନ ମିଳୁନାହିଁ । ନିଗମାନନ୍ଦଙ୍କର ଚାଲିବା ଶକ୍ତି କ୍ରମେ ହ୍ରାସ ହୋଇଯାଇଛି । ଏସବୁ ଦେଖି ସଚ୍ଚିଦାନନ୍ଦ କହିଲେ, “ଆହୁରି ଦୁଇକୋଶ ବାଟଗଲେ, ଜଣେ ସ୍ତ୍ରୀ ସାଧୁଙ୍କର ଦର୍ଶନମିଳିବ । ସେହିଠାରେ ରାତ୍ରି ଯାପନ କରିବା । ସ୍ତ୍ରୀ ସାଧୁଙ୍କକଥାଶୁଣି ନିଗମାନନ୍ଦ କୌତୁହଳ

ଦଶବର୍ଣ୍ଣୀ ହୋଇ ଚାଲିବାକୁ ଲାଗିଲେ । ଅନ୍ଧାର ରାତିରେ କୌଣସି ପ୍ରକାର ବାଟ ଚାଲି ଶେଷରେ ସ୍ତ୍ରୀ-ସାଧୁ ଗୌରୀ ମା'ଙ୍କ ଆଶ୍ରମରେ ଉପସ୍ଥିତ ହେଲେ । ଏହି ଆଶ୍ରମଟି ନିର୍ଜନ ପାହାଡ଼ ଉପରେ ଉପସ୍ଥିତ । ଗୌରୀ ମା ଯେଉଁଠାରେ ଥା'ନ୍ତି, ତାହାର ଅନତିଦୂରରେ ସେବକମାନଙ୍କର ରହୁବାର ସ୍ଥାନ । ଲତାପତ୍ର ଘେରୁ ଚାରି କୋଠାସୁକୁ ଗୋଟିଏ ଗ୍ରେଟ ଘରେ ଗୌରୀ ମା' ରହନ୍ତି । ସେ ସର୍ବଦା ଉଲଗ୍ନ ଅବସ୍ଥାରେ ଥାନ୍ତି; ମାତ୍ର କାହାର ସହୃଦ ସାକ୍ଷାତ କରିବା ସମୟରେ ନିୟମିତ ପରିଧାନ କରନ୍ତି । ତାଙ୍କର ବୟସ କେତେ ତାହା କେହି କହିପାରିବେ ନାହିଁ । ଦେଖିବାକୁ ବୟସ ଅନୁମାନ ୨୭-୩୮ ବର୍ଷ; କିନ୍ତୁ ଗୌରୀ ମା'ଙ୍କ ବୟସ ସାଦୃଶ୍ୟ ଶୁଣାଯାଏ, ତାହା ସାଧାରଣଙ୍କ ବିଶ୍ୱାସଯୋଗ୍ୟ ହେବ ନାହିଁ । ଉକ୍ତ ଆଶ୍ରମରେ ବିନା ଅନୁମତିରେ ପୁରୁଷ ଲୋକଙ୍କର ପ୍ରବେଶ ଅଧିକାର ନାହିଁ । ଉକ୍ତ ଗୌରୀ ମା'ଙ୍କ ସହୃଦ ସଚ୍ଚିଦାନନ୍ଦଙ୍କର ପୁତ୍ର ପରିଚୟ ଥିଲା; ସୁତରାଂ ସଚ୍ଚିଦାନନ୍ଦଙ୍କୁ ସାକ୍ଷାତର ଅନୁମତି ମିଳିଗଲା । ନିଗମାନନ୍ଦ ମଧ୍ୟ ତାଙ୍କ ସହୃଦ ଗଲେ । ସଚ୍ଚିଦାନନ୍ଦଙ୍କ ସହୃଦ ଗୌରୀ ମା'ଙ୍କର କ'ଣ କଥା ହେଲା କେଜାଣି, ଗୌରୀ ମା' କେବଳ ତରୁଣ ସନ୍ନ୍ୟାସୀଙ୍କ ଆଡ଼କୁ ଥରେ ମାତ୍ର ଚାହିଁଲେ, ମୁହଁରେ ଚାହିଁ କହିଲେ ନାହିଁ ।

ବଦରିକାଶ୍ରମ

ଏହା ପରେ ଗୌରୀ ମା'ଙ୍କ ଆଶ୍ରମରୁ ବାହାରି ନିଗମାନନ୍ଦ ବଦରିକା ଆଶ୍ରମରେ ଉପସ୍ଥିତ ହେଲେ ।

ଏହି ତ୍ୟାଗଭୂମି ବଦରିକାଶ୍ରମରେ ମହାମୁନି ବ୍ୟାସ ତପସ୍ୟା କରି ଲାଙ୍ଗୁଳ ତପ ପ୍ରଭାବରେ ସମଗ୍ର ଭାରତକୁ ପୁଣ୍ୟ ଭୂମିରେ ପରିଣତ କରିପାରି-
ଥିଲେ । ବଦରିକାଶ୍ରମରେ ସ୍ୱୟଂ ଶଙ୍କରଗୃହୀ, “ଆୟମାସ୍ତା ବ୍ରହ୍ମ”—ଏହି
ବାକ୍ୟର ଉପଲବ୍ଧ କରିବାକୁ ପ୍ରତ୍ୟେକ ସନ୍ନ୍ୟାସୀଙ୍କୁ ନିର୍ଦ୍ଦେଶ ଦେଇଥିଲେ ।
ଏଠାକୁ ଆସି ନିଗମାନନ୍ଦ ବିମଳ ଶାନ୍ତି ଉପଭୋଗ କରିବାକୁ ଲାଗିଲେ ଏବଂ
ଏଠାରେ କିଛିଦିନ ଅବସ୍ଥାନ କଲାପରେ ମାନସଶେଷର ଦର୍ଶନ କରିବାକୁ
ହାଜିରାଲେ ।

ମାନସଶ୍ରେକର

ନିଗମାନନ୍ଦ ମାନସଶ୍ରେକର ନିକଟରେ ଉପସ୍ଥିତ ହୋଇ ଦେଖିଲେ, ତାହା କି ଅପୁଂ ସୁନ୍ଦର ? ମର ଜଗତରେ ହିମାଦ୍ରିର ନିଭୃତ ନିଳୟରେ ଏପରି ନୟନ-ମନ-ବିମୋହନକାରୀ ଦୃଶ୍ୟ ଲୁକ୍କାୟିତ ଥିବା ଏସପୁଂରୁ କଲ୍ପନାରେ ସୁଦ୍ଧା ସେ ଭାବି ପାରି ନଥିଲେ । ବିସ୍ତୀର୍ଣ୍ଣ ସ୍ଵଚ୍ଛମାଳାୟୁ, ସୁବୃହତ୍ ପଦ୍ମପତ୍ର ଓ ତଦ୍ରୂପ ସୁବୃହତ୍ ପ୍ରସ୍ଫୁଟିତ ପଦ୍ମର ଅପରୂପ ଶୋଭା, ଦୁର୍ଲ୍ଲଭକଳ ଅଦ୍ୟତ୍ତ କଳହଂସକରଣ୍ଡୁଲମଧୁର କାକଳ, ସଶ୍ରେକରର ନିଭୃତ ସୁଷମା ବୃଦ୍ଧିକରୁଥିବାର ସେ ଦେଖିଲେ । ଏପରି ଅଦୃଷ୍ଟପୁଂ ଦୃଶ୍ୟରେ ଆନନ୍ଦ ଧ୍ୟାୟ ହେତୁ ନିଗମାନନ୍ଦଙ୍କ ଆଖି ଖୋଲିଗଲା । ସେ ଦେଖିଲେ, ଅପର ଖରରେ ବହୁସଖକ ଯୌବନଭାଗ ସୁନ୍ଦରୀ ନଗ୍ନକାୟରେ ସଶ୍ରେକରରେ ସନ୍ତରଣ କରୁଛନ୍ତି । କୌତୁହଳବଶବର୍ତ୍ତୀ ହୋଇ ଗୁରୁ ସଚ୍ଚିଦାନନ୍ଦଙ୍କୁ ପଚାରିବାରୁ ସଚ୍ଚିଦାନନ୍ଦ କହିଲେ, “ଆରେ ତୋର ଚକ୍ଷୁ ଖୋଲି ଯିବାରୁ ଏସବୁ ଦେଖାଯାଉଛି; ଏମାନେ ସବୁ ଅପ୍ସରଣ ।”

ସୁଷଦୃଷ୍ଟି

ଏହି ପ୍ରସଙ୍ଗରେ ଶ୍ରୀ ଶ୍ରୀ ଠାକୁର ଅନେକ ସମୟରେ କହିଥାନ୍ତି ଯେ ସପ୍ତଲୋକର ପ୍ରତିଲୋକରେ ସାତଟି ବାୟୁସ୍ତର ଅଛି । ଏହି ଉନ୍ନତସ୍ଥାନ ସ୍ତରରେ ଉନ୍ନତସ୍ଥାନ ବାୟୁ ଅବସ୍ଥିତ । ଲୋକସମୂହର ଉତ୍କର୍ଷ ଅପକର୍ଷ ଅନୁସାରେ ବାୟୁରେ ମଧ୍ୟ ତାରତମ୍ୟ ଅଛି । ପୃଥିବୀର ଯେଉଁ ସପ୍ତସ୍ତର ଅଛି; ଏହା ଭିତରେ ନିମ୍ନ ସ୍ତରର ଜୀବ ଉଚ୍ଚସ୍ତର ଜୀବକୁ ଦେଖିପାରନ୍ତି ନାହିଁ । କେବଳ ଯେଉଁମାନଙ୍କ ଦୃଷ୍ଟି ପ୍ରସାରିତ, ସେହିମାନେ ସୂକ୍ଷ୍ମଜୀବମାନଙ୍କୁ ଦେଖିପାରନ୍ତି । ଯୋଗୀମାନଙ୍କ ଦୃଷ୍ଟିରେ ଏହା ଧରାପଡ଼େ । ଯେଉଁମାନଙ୍କ ଦୃଷ୍ଟି ପ୍ରସାରିତ ନୁହେଁ, ସେମାନେ ହିମାଳୟ ପ୍ରଭୃତି ସ୍ଥାନରେ ଅଧିକ କିଛି ଦେଖିପାରନ୍ତି ନାହିଁ ।

ବରଟ ସର୍ପ

ଗୁରୁ-ଶିଷ୍ୟ ଉଭୟ ସେଠାରୁ ଆହୁରି ଅଗ୍ରସର ହେବାକୁ ଲାଗିଲେ । କିନ୍ତୁ ଦୂରରେ ଦେଖିଲେ, ଗୋଟିଏ ବରଟକାୟ ସର୍ପ ଏକ ସ୍ଥାନରେ କୁଣ୍ଡଳୀ କରି ମିଟିମିଟି ଚାଲୁଛି । ସେଠାକାର ସନ୍ନ୍ୟାସୀମାନେ କହିଲେ, ଏ ସର୍ପ ଅଟା, ମଇଦା ଭିନ୍ନ ଅନ୍ୟ କିଛି ଖାଏ ନାହିଁ । ସ୍ଥାନ ମହାସ୍ତ୍ୟରେ ପରମହଂସୁ ଜୀବ ହେଲେ ମଧ୍ୟ ତାର ଅହଂସା ଆସିଯାଇଛି । ଏକଥା ଶୁଣି ନିଗମାନନ୍ଦ ବିସ୍ମିତ ହେଲେ ଓ ହିମାଦ୍ରୀର ଅନ୍ୟାନ୍ୟ ଦୃଶ୍ୟସବୁ ଦେଖିଦେଖି ପୁଷ୍କରକୁ ଫେରିବାକୁ ମନସ୍ଥକଲେ । ହିମାଦ୍ରୀ ଭ୍ରମଣବେଳେ ନିଗମାନନ୍ଦଙ୍କ ଦୃଷ୍ଟି ଆଗରେ କେତେ ଯେ ଦୃଶ୍ୟପଟ ଖୋଲି ଯାଇଥିଲା, ତାହା ବର୍ଣ୍ଣନା କରିହେବ ନାହିଁ ।

ଗୌରୀ ମା'ଙ୍କର ଆଦେଶ

ପୁଷ୍କର ଫେରିବା ବାଟରେ ସଚ୍ଚିଦାନନ୍ଦ ସ୍ଵାମୀ ପୁନଶ୍ଚ ଗୌରୀ ମା'ଙ୍କ ଆଶ୍ରମରେ ଉପମତ ହେଲେ । ଗୌରୀ ମା'ଙ୍କ ସହିତ ସାକ୍ଷାତ କରି ବିଦାୟ ନେଇ ଆସିବାବେଳେ ଗୌରୀ ମା'ଙ୍କ ହସ ହସ ବଦନରେ ନିଗମାନନ୍ଦଙ୍କ ପ୍ରତି ଦୃଷ୍ଟି ପାତ କରି ସଚ୍ଚିଦାନନ୍ଦଙ୍କୁ କହିଲେ, “ତୁମ ସହିତ ଯେଉଁ ସନ୍ନ୍ୟାସୀ ଶିଷ୍ୟ ଆସିଛନ୍ତି, ସେ ଯଦି କେତେବେଳେ ‘ନିର୍ବିକଳ ସମାଧି’ ଲଭ କରନ୍ତି, ତେବେ ତାଙ୍କୁ ମୋ ପାଖକୁ ପଠାଇ ଦେବ ।” କଥାଟିକୁ ଗୌରୀ ମା' ଏପରି ଭାବରେ କହିଲେ ଯେ, ନିଗମାନନ୍ଦ ତାହା ପରିଷ୍କାର ଶୁଣିପାରିଲେ । ତାହା ପରେ ଏହି ଧ୍ୟାନ ଆଲୋଚନାକରି ଗୁରୁ-ଶିଷ୍ୟ ଉଭୟ ସେଠାରୁ ପ୍ରସ୍ଥାନକଲେ । ସଚ୍ଚିଦାନନ୍ଦ ସ୍ଵାମୀ ଶିଷ୍ୟ ନିଗମାନନ୍ଦଙ୍କୁ ଏକାକୀ ଅନ୍ୟ ଧ୍ୟାନମାନ ପରିଭ୍ରମଣ କରିବାପାଇଁ ନିର୍ଦ୍ଦେଶ ଦେଇ ଏହିଠାରୁ ନିଜ ଆଶ୍ରମକୁ ପ୍ରତ୍ୟାବର୍ତ୍ତନ କଲେ । ତତ୍ପରେ ନିଗମାନନ୍ଦ ଦ୍ଵାରକା ଅଭିମୁଖରେ ଯାତ୍ରା କଲେ ।

ଦ୍ଵାରକା

ଦ୍ଵାରକା ଐଶ୍ଵର୍ଯ୍ୟ କ୍ଷେତ୍ର । ଏଠାରେ ଭଗବାନ ଶ୍ରୀକୃଷ୍ଣ ଐଶ୍ଵର୍ଯ୍ୟର ଲାଳା ଦେଖାଇ ଯାଇଛନ୍ତି । ଭାରତର ଅନ୍ୟ କୌଣସିଠାରେ ଏପରି ଐଶ୍ଵର୍ଯ୍ୟ ଦେଖାଯାଇ ନାହିଁ । ଏହି ସ୍ଥାନରେ ଶଙ୍କରାଚାର୍ଯ୍ୟଙ୍କ ପ୍ରତିଷ୍ଠିତ ‘ଶାରଦା ମଠ’ ଅବସ୍ଥିତ । ଏଠାରେ ‘ସାମବେଦର ତତ୍ତ୍ଵମସି’ ମହାବାକ୍ୟ ଅର୍ଥାତ୍ ‘ସେ ଏବଂ ମୁଁ ଏକ’ ଏହି ଭାବ ଦୃଢ଼ତା ଭିତରେ ଫୁଟାଇବାକୁ ହେବ । ଭଗବାନ ଯେ ପ୍ରତି ଜୀବ ଭିତରେ ପ୍ରକାଶ ପାଉଛନ୍ତି, ଏହି ଭାବ କେବଳ ପୁସ୍ତକ ପାଠ ନ କରି ଏହି କ୍ଷେତ୍ରରେ ରହି ବିଚାର କଲେ, ପ୍ରତ୍ୟକ୍ଷ ଜ୍ଞାନ ଆସିବାରେ ସାହାଯ୍ୟ କରେ; କାରଣ ବୈଦାନ୍ତିକ ସନ୍ନ୍ୟାସୀ ଜ୍ଞାନପତ୍ନୀ ।

କାମିନୀ-କାଞ୍ଚନର ଅକର୍ଷଣ

ନିଗମାନନ୍ଦ ଦ୍ଵାରକା ମଠକୁ ଆସି ଦେଖିଲେ ଯେ, ଏହି ମଠରେ କୌଣସି ମହନ୍ତ ନାହାନ୍ତି । ଗୋଟିଏ ବୃଦ୍ଧାଙ୍କ ହାତରେ ମଠରେ ସମସ୍ତ କର୍ତ୍ତୃତ୍ଵ ନ୍ୟସ୍ତ । ନିଗମାନନ୍ଦ କିଛିଦିନ ସେଠାରେ ଅବସ୍ଥାନ କରିବା ଫଳରେ ବୃଦ୍ଧା ତାଙ୍କ ପ୍ରତି ଆକୃଷ୍ଟ ହୋଇପଡ଼ିଲେ । ନିଗମାନନ୍ଦ ମଧ୍ୟ ତାଙ୍କୁ ମା ବୋଲି ଡାକିଲେ । ବୃଦ୍ଧା ନିଗମାନନ୍ଦଙ୍କୁ ସ୍ନେହ କରିବାର କାରଣ ହେଲା ଯେ, ସେତେବେଳେ ଦ୍ଵାରକା ମଠରେ କେହି ମହନ୍ତ ନଥିବାରୁ ବୃଦ୍ଧା ତାଙ୍କୁ ମଠରେ ମହନ୍ତ କରିବା ନିମିତ୍ତ ମନେ ମନେ ସ୍ଥିର କରିଥିଲେ । ନିଗମାନନ୍ଦ ଦ୍ଵାରକା ମଠରେ ସୁଖରେ କାଳ କାଟୁଥିବା ଅବସ୍ଥାରେ ଜଣେ ଭୈରବୀ ସେଠାରେ ଆସି ଉପସ୍ଥିତ ହେଲେ । ଭୈରବୀ ପୁଣି ଯୌବନୀ । ହାତରେ ହିଂଶୁଳ । ନିଗମାନନ୍ଦଙ୍କ ସହଜ ଭୈରବୀଙ୍କର ସାକ୍ଷାତ ହେବା ଦିନଠାରୁ ଭୈରବୀ ସେଠାକୁ ଯାତାୟତ କରିବାକୁ ଲାଗିଲେ । କିଛିଦିନ ପରେ ଜଣାପଡ଼ିଲା ଯେ, ଭୈରବୀ ଜଣକ ଯଶୋଦର ଜିଲ୍ଲାର ଜଣେ ବ୍ରାହ୍ମଣ କନ୍ୟା । ନିଗମାନନ୍ଦଙ୍କ ସନ୍ନ୍ୟାସ ପତ୍ନୀ ଯେ ଭୁଲ୍ ଏବଂ କଳିକାଳରେ ଭୈରବୀ ଅବଲମ୍ବିତ ତନ୍ମୋକ୍ତ ପତ୍ନୀ ଯେ ଠିକ୍; ତାହା ତନ୍ମୋକ୍ତ ବିଧି ଓ ନାନା ପ୍ରକାର ଯୁକ୍ତକର୍ମର ଅବତାରଣାକରି ସେହିଭୈରବୀ ନିଗମାନନ୍ଦଙ୍କୁ ବୁଝାଇବାକୁ

ଲଗିଲେ । ଭୈରବୀ ଏକେତ ସୁନ୍ଦରୀ, ଦ୍ଵିତୀୟରେତାଙ୍କର ଅସାଧାରଣପାଣ୍ଡିତ୍ୟ । ଏହା ଦେଖି ନଗମାନନ୍ଦ କ୍ରମେ ଭୈରବୀଙ୍କ ଆଡ଼କୁ ଆକୃଷ୍ଟ ହୋଇପଡ଼ିଲେ । ଭୈରବୀ ନଗମାନନ୍ଦଙ୍କୁ ଯୁକ୍ତ ଦେଖାଇଲେ ଯେ, ତତ୍ତ୍ଵୋକ୍ତ ବିଧାନାନୁସାରେ ଉଭୟଙ୍କ ମଧ୍ୟରେ ବିବାହ ହୋଇପାରେ । ନଗମାନନ୍ଦ ଭୈରବୀଙ୍କର ନାଶତ୍ଵରେ ମୁଗ୍ଧ ହୋଇ ବିବାହରେ ମତ ଦେଲେ । ଭାବିଲେ, ମନ୍ଦ କ'ଣ ହେବ ? ଏ ମଠର ମହନ୍ତ ହେବାକୁ ପଡ଼ିବ । ପୁଣି ତତ୍ତ୍ଵୋକ୍ତ ବିଧାନମତେ ବିବାହକର ଧର୍ମ ଜୀବନ ଯାପନ କରିବାକୁ ହେବ । ଏକ୍ଵପରି ଭାବ ଶୈବବିଧି ମତେ ବିବାହ କରିବାର ଦିନ ପର୍ଯ୍ୟନ୍ତ ଠିକ୍ କରିଦେଲେ ।

ସଦ୍‌ଗୁରୁଙ୍କ ପ୍ରଭାବ

ବିବାହର ପୁଂସଦିନ ରାତ୍ରେ ନଗମାନନ୍ଦ ମନଦୃଢ଼ କରି ନିଦ୍ରା ତ୍ୟାଗ କରି ପଡ଼ିଲେ । ସ୍ଵପ୍ନରେ ଦେଖିଲେ ଭୈରବୀଙ୍କ ତାଙ୍କର ବିବାହ ହୋଇଯାଇଛି । ଭୈରବୀ ତାଙ୍କ ନିକଟରେ ବସିଛନ୍ତି । ସ୍ଵପ୍ନରେ ନଗମାନନ୍ଦଙ୍କ ମନରେ ଆନନ୍ଦ ଆସିବା ପରିବର୍ତ୍ତେ ନିରାଶର ଉପସ୍ଥିତ ହେଲା । ଗୁରୁ ସ୍ଵାମୀ ସଚ୍ଚିଦାନନ୍ଦଙ୍କ ହସ୍ତସ୍ଥିତ ସାତ୍ଵେରୁପେର ଓଜନର ଚମୁଟାର ଝଣଝଣ ଶବ୍ଦଯେପରି ନଗମାନନ୍ଦ ଶୁଣିବାକୁ ପାଇଲେ । ନଗମାନନ୍ଦଙ୍କର ଭାବନାରେ ହେବାସଙ୍ଗେ ସଙ୍ଗେ ଭୈରବୀଙ୍କର ମୁହାଁର ଶରୀର ଲହୁଣୀପରି ତରଳିଯାଇ ସେଥିରୁ ମାଂସପେଶୀସମୂହ ଖସିପଡ଼ିଲା । ଅଦଶଶୁ କଙ୍କାଳଗଣି ନଗମାନନ୍ଦଙ୍କୁ ଆଲିଙ୍ଗନ କରିବାକୁ ଉଦ୍ୟତ ହେବାସମୟରେ ମୋ ଚିତ୍ତାର କରିଉଠିଲେ ଓ ତାଙ୍କର ନିଦ୍ରାଭଙ୍ଗ ହୋଇଗଲା । ସଙ୍ଗେ ସଙ୍ଗେ ଲୋଟା, କମ୍ବଳ ପ୍ରଭୃତି ନେଇ ନଗମାନନ୍ଦ ସେଠାରୁ ଦୌଡ଼ି ପଳାଇଲେ । ଗଙ୍ଗାର ଶବ୍ଦରେ ମଠରକୁଳା ଉଠି ନଗମାନନ୍ଦଙ୍କ ପଥରୋଧକଲେ । ନଗମାନନ୍ଦ ଦୁଇକୁ ଠେଲି ଦୌଡ଼ି ପଳାଇଯିବାକୁ ଲାଗିଲେ । କେଉଁଠାରେ ଯେ ଚାଙ୍କ ଦୌଡ଼ିବା ବନ୍ଦ ହେଲା, ସେ ଜାଣନ୍ତି ନାହିଁ ।

ହିମଲୟ ଗମନ

ଏହାପରେ ନିଗମାନନ୍ଦ କରାଚୀ ବାଟ ଦେଇ କଡ଼ିପସ୍ତ୍ର ସାଧୁ ସନ୍ନ୍ୟାସୀଙ୍କ ସହକ ଓଟପିଠିରବସି ଅନ୍ୟତମପୀଠସ୍ଥାନ ହିମଲୟରେ ପହଞ୍ଚିଲେ । ସେଠାରେ ଦେଶଜର ବ୍ରହ୍ମରତ୍ନ ପତିତ ହୋଇଥିଲା ବୋଲି କଥିତଅଛି । ସମାଧି ଅବସ୍ଥାରେ ଯେଉଁ ଜ୍ୟୋତି ଦର୍ଶନ ହୁଏ, ଏଠାରେ ଥିବା କୃପ ମଧ୍ୟରୁ ସେହପରି ସିନ୍ଧୁ ଲୋକାଦଃ ବାହାରୁ ଥିବାର ଦେଖାଯାଏ । ଏଠାରେ ବହୁ ହିନ୍ଦୁ ସାଧୁ ସନ୍ନ୍ୟାସୀ ଓ କେତେକ ମୁସଲମାନମାନଙ୍କୁ ମଧ୍ୟ ସେଦେଖିଲେ । ଧର୍ମଲତାକମିତ୍ତ ଏଠାରେ ହିନ୍ଦୁ ମୁସଲମାନଙ୍କର ଭେଦଭାବ ନଥିବା ଦେଖି ନିଗମାନନ୍ଦ ବଡ଼ ତୃପ୍ତହେଲେ । ସେଠାରେ କିଛି ଦିନ ଅବସ୍ଥାନ କରି ପୁନଶ୍ଚ କରାଚୀ ଫେରିଆସିଲେ ।

ଦାକ୍ଷିଣାତ୍ୟ ଭ୍ରମଣ

ଏହାପରେ ନିଗମାନନ୍ଦ ବରୋଦା ରାଜ୍ୟ ଭିତର ଦେଇ ଦକ୍ଷିଣକୁ ଚାଲିଲେ । ଏହି ରାଜ୍ୟର ଲୋକେ ମଠ ଓ ମନ୍ଦିରକୁ ଖୁବ୍ ପବିତ୍ର ମନେକରି ସମ୍ମାନକରନ୍ତି । ଏଠାରେ ଥିବା ଧର୍ମଧୂଜାଧାରୀ ମହାନୁମାନଙ୍କର ଆଧ୍ୟାତ୍ମିକ ଦୈନ୍ୟଦର୍ଶନ କରି ନିଗମାନନ୍ଦ ବଡ଼ କଷ୍ଟ ଅନୁଭବ କଲେ । ବରୋଦା ରାଜ୍ୟର ଦକ୍ଷିଣକୁ ଗମନ କରିବା ସଙ୍ଗେ ସଙ୍ଗେ ସେ ଦାକ୍ଷିଣାତ୍ୟବାସୀଙ୍କ ଛାମିଳ ଭାଷା ବୁଝିବାକୁ ଅକ୍ଷମ ହେଲେ । ଏଠାରେ ଲୋକମାନେ ସାଧୁ ଦେଖିଲେ ସମ୍ମାନ କରନ୍ତି, ଅଯାଚିତ ଭାବରେ ଭକ୍ଷା ଦାନ କରନ୍ତି । ତେଣୁ ନିଗମାନନ୍ଦ ସେଠାରେ ବିଶେଷ କିଛି ଅପୁରଧା ଅନୁଭବ କଲେ ନାହିଁ । ଦାକ୍ଷିଣାତ୍ୟ ଭ୍ରମଣ ସମୟରେ ଭକ୍ଷାଲବ୍ଧ ଚାନ୍ଦଲ,ଡାଲି,ଲୁଣ,ପରିବା ସାଦୃକିଛି ପାଉଥିଲେ, ସବୁ ଏକତ୍ର ସିଦ୍ଧକରି ଉଦର ପୂର୍ତ୍ତି କରୁଥିଲେ । ଦେହସ୍ଥୂଳ ପ୍ରଭାବକୁ କ୍ଷୁଣ୍ଣକରି ଏହିପରି ଭାବରେ କିଛିଦିନ ପରେ ସେ ରାମେଶ୍ୱରରେ ଆସି ଉପସ୍ଥିତ ହେଲେ ।

ରାମେଶ୍ୱର

ରାମେଶ୍ୱର କର୍ମକ୍ଷେତ୍ର । ଭଗବାନ ହେତା ଯୁଗରେ ନର ଲାଳା କରିବା ସମୟରେ ଏହି ସ୍ଥାନକୁ କର୍ମକ୍ଷେତ୍ର ରୂପେ ବାଛିଥିଲେ ବୋଲି ଜଗଦ୍‌ଗୁରୁ ଶଙ୍କରାଚାର୍ଯ୍ୟ ରାମେଶ୍ୱରଠାରେ ‘ଶୃଙ୍ଗେଶ୍ୱରମଠ’ ସ୍ଥାପନ କରିଥିଲେ । ଏହି ମଠକୁ ଆସି ବୈଦିକ ସନ୍ନ୍ୟାସୀମଣ୍ଡଳୀ ଯଜୁଷେଦର ‘ଅହଂ ବ୍ରହ୍ମାସି’ ଅର୍ଥାତ୍ ଏହି ଆତ୍ମା ହିଁ ଅନନ୍ତ ଅସୀମ ‘ବ୍ରହ୍ମ’ ଏହି ମହାବାକ୍ୟ ଧ୍ୟାନ କରି ବ୍ରହ୍ମସତ୍ତାରେ ନିମଜ୍ଜିତ ହୁଅନ୍ତି । ନିଗମାନନ୍ଦ ଏହି ଭାବରେ କିଛିଦିନ ଅଭିବାହିତ କରି ମାହାଜାଳ ବାଟେ ପଦବ୍ରଜରେ ଦିନରେ ପ୍ରାୟ ତେଇଶ ଚରିଶ କୋଶ ବାଟ ଚାଲି ଚାଲି ଶ୍ରୀକ୍ଷେତ୍ର ପୁରୁଷୋତ୍ତମ ଧାମରେ ଉପନୀତ ହେଲେ ।

ଶ୍ରୀକ୍ଷେତ୍ର

ଏହି କ୍ଷେତ୍ର ‘ଭୋଗକ୍ଷେତ୍ର’ । ପୁରୁଷୋତ୍ତମ କ୍ଷେତ୍ରରେ ଶ୍ରୀଜଗନ୍ନାଥ ଦେବଙ୍କର ଯେଉଁ ବାହ୍ୟକ ଭୋଗର ଆଚରଣ ସ୍ମରଣାତ୍ମକ କାଳରୁ ଚଳିଆସୁଛି, ତାହା ଅନ୍ୟ କେଉଁଠାରେ ଦେଖାଯାଏ ନାହିଁ । ଏହି କ୍ଷେତ୍ରରେ ଶଙ୍କରାଚାର୍ଯ୍ୟଙ୍କ କର୍ତ୍ତୃକ ‘ଗୋବର୍ଦ୍ଧନ ମଠ’ ସ୍ଥାପିତ ହୋଇଅଛି । ରୁକବେଦର ମହାବାକ୍ୟ ‘ପ୍ରଜ୍ଞାନାଂ ଆନନ୍ଦଂ ବ୍ରହ୍ମ ଏହି ସ୍ଥାନରେ ବିରୁଦ୍ଧ । ପୁଣ୍ୟୋକ୍ତ ଦିନ ମଠରେ ଆତ୍ମା ସହିତ ନିନ୍ଦୁର ଐକ୍ୟ ବିରୁଦ୍ଧ ଥିଲା; ବର୍ତ୍ତମାନ ବ୍ରହ୍ମର ସ୍ୱରୂପ ବିରୁଦ୍ଧ ଓ ବିଧେୟ । ବ୍ରହ୍ମ ନିପତ ? ଆନନ୍ଦମୟ । ନିଗମାନନ୍ଦ ବୈଦିକ ସନ୍ନ୍ୟାସୀ । ସେ ଆଚାର୍ଯ୍ୟ ଶଙ୍କରଙ୍କ ପଦସ୍ଥିତ ମଠ ଚତୁଷ୍ପୟର ପ୍ରାକୃତକ ସୌନ୍ଦର୍ଯ୍ୟ ଓ ଗାନ୍ଧୀର୍ଯ୍ୟ ଦର୍ଶନ କରି ମୁଗ୍ଧ ହେଲେ । ପୁଣ୍ୟରେ ପ୍ରାୟ ଏକ ମାସ ଅବସ୍ଥାନ କରି ସମୁଦ୍ରତୀରବର୍ତ୍ତୀ ମଠଦ୍ୱାର ଗୁରୁତ୍ୱର ଆଶ୍ରୟ ପାଇ ପୁନରାୟ ସଚ୍ଚିଦାନନ୍ଦ ସ୍ୱାମୀଙ୍କ ଆଶ୍ରମକୁ ଫେରିଗଲେ । ସେ ପୁଣ୍ୟ ଧାମରେ ପରିବ୍ରାଜକ ଅବସ୍ଥାରେ ଭ୍ରମଣ କରୁଥିବା ବେଳେ ବଗଲ୍ଲ ମର୍ମିଶାଳାରେ (ବର୍ତ୍ତମାନ ତାହାର ନାମ ବଗଲ୍ଲ ଦ୍ୱାଉସ୍)ରେ ଅବସ୍ଥାନ କରୁଥିଲେ । ସେ ଯେଉଁ କୋଠାରେ ଥିଲେ, ତାହା ମଧ୍ୟ ପରବର୍ତ୍ତୀ କାଳରେ ନେତାକମାନଙ୍କୁ ଚିହ୍ନାଇ ଦେଇଥିଲେ ।

ଯୋଗସାଧନ ନିମିତ୍ତ ଆଦେଶ

ସ୍ୱାମୀ ନିଗମାନନ୍ଦ ଭାରତବର୍ଷର ଚାରିଧାମ ଓ ସପ୍ତଶତ୍ରୁ ଭ୍ରମଣ କରି ଗୁରୁଦେବଙ୍କ ଆଶ୍ରମକୁ ଫେରିଆସି କିଛି ଦିନ ଅବସ୍ଥାନ କଲେ ପରେ ଦିନେ ଗୁରୁ ସଚ୍ଚିଦାନନ୍ଦ ନିଗମାନନ୍ଦଙ୍କୁ ଡାକି କହିଲେ, “ଆରେ ମୋ ନିକଟରେ ତୋର ଯାତ୍ରା ହେବାର ଥିଲା, ସବୁ ଶେଷ ହୋଇଗଲାଣି । ଯୋଗ ବ୍ୟତୀତ ଆତ୍ମଜ୍ଞାନ ପୁର୍ଣ୍ଣତା ପ୍ରାପ୍ତ ହୁଏ ନାହିଁ । ତୁ ଯେଉଁଠି ତତ୍ତ୍ୱ ଶାସ୍ତ୍ରାଲୋଚନା କରି ଜାଣିଛୁ, ସେହିଠି ତତ୍ତ୍ୱ ପ୍ରତ୍ୟକ୍ଷ ଉପଲବ୍ଧ କରିବା ନିମିତ୍ତ ତୋତେ ‘ଯୋଗୀଗୁରୁ’ ଅନୁସନ୍ଧାନ କରିବାକୁ ହେବ । ତାଙ୍କ ନିର୍ଦ୍ଦେଶମତେ ଯୋଗ ସାଧନ କରି ସିଦ୍ଧ ହେବାକୁ ପଡ଼ିବ । ଯୋଗବଳରେ ଏସବୁ ତତ୍ତ୍ୱର ପ୍ରତ୍ୟକ୍ଷ ଦର୍ଶନଲାଭ ହେବ । ତୁ ଯୋଗୀଗୁରୁ ଅନୁସନ୍ଧାନ କରି ଯୋଗ ସାଧନ କର ।” ଆଦେଶର ସହିତ ନିଗମାନନ୍ଦ ଉତ୍ତର ଦେଲେ, “ତୁମକୁ ଗୁଡ଼ି ଆଉ କେଉଁ ଆଡ଼କୁ ଯିବାକୁ ଇଚ୍ଛା ନାହିଁ । ତୁମେ ମୋତେ ଯୋଗ ଶିକ୍ଷା ଦିଅ ।”

ସଚ୍ଚିଦାନନ୍ଦ କହିଲେ, “ବସ୍ତୁ ନିଗମାନନ୍ଦ, ମୁଁ ଯୋଗ ପଥରେ ସିଦ୍ଧ ନୁହେଁ; ଜ୍ଞାନପଥରେ ସିଦ୍ଧ । କିନ୍ତୁ ଜ୍ଞାନପଥ ବଡ଼ କଠିନ । କୃଷ୍ଣ ସାଧନର କଷ୍ଟ ସହ୍ୟ କରି ପାରିଲେ ମଧ୍ୟ ଏହି ପନ୍ଥାରେ ସତ୍ୟଲାଭ କରିବା ପାଇଁ ବହୁ ସମୟ ଲାଗିବ । ଦିବ୍ୟ ଦୃଷ୍ଟିରେ ମୁଁ ଦେଖିପାରୁଛି ଯେ, ଯୋଗୀଗୁରୁ ଅନୁସନ୍ଧାନ କରି ଯୋଗ ସାଧନ କଲେ ଅତି ଅଳ୍ପ ସମୟ ଭିତରେ ତୋର ପରମାତ୍ମା ତତ୍ତ୍ୱ ଉପଲବ୍ଧ ହୋଇପାରିବ । ସେତେବେଳେ ବିନା ଆତ୍ମାସରେ ନିର୍ବିକଳ ସମାଧି ଭିତରେ ବ୍ରହ୍ମତତ୍ତ୍ୱ ଫୁଟିଉଠିବ ।

ସଚ୍ଚିଦାନନ୍ଦଙ୍କର ବିଦାୟ-ଆଶୀର୍ବାଦ

ପୁଣି ଗୁରୁ ଅନୁସନ୍ଧାନ କଥା ଶୁଣି ନଗମାନନ୍ଦଙ୍କ ମୁଖ ମଳିନ ହୋଇପଡ଼ିଲା । ସାକ୍ଷାତ୍ ବ୍ରହ୍ମଚରୁବତ୍ ପରମଜ୍ଞାନୀ ଗୁରୁଦେବଙ୍କର ଆଶ୍ରୟ ତ୍ୟାଗ କରି ପୁନଶ୍ଚ ଗୁରୁ ଅନ୍ୱେଷଣ ଯେ ଏକ ଦୁରୁହ ବ୍ୟାପାର, ତାହା ମନେ ମନେ ଚିନ୍ତା କରି ହତାଶାର ଗ୍ରସ୍ତା ତାଙ୍କ ମନରେ ଖେଳିଗଲା । ସ୍ୱାମୀ ସଚ୍ଚିଦାନନ୍ଦ ଶିଷ୍ୟଙ୍କର ଏପରି ବିଷଣ୍ଣି ଭାବ ଦେଖି କହିଲେ, “ବଞ୍ଚ, ଭୟ କର ନାହିଁ; ଯୋଗୀଗୁରୁ ଭୂରନ୍ତ ମିଳିଯିବେ ।” ଏହାପରେ ନଗମାନନ୍ଦ ଯୋଗୀଗୁରୁ ଅନୁସନ୍ଧାନରେ କୃତସକଳ ହୋଇ ଆଉ କାଳ ବିଳମ୍ବ ନ କରି ଗୁରୁଦେବଙ୍କର ଆଶୀର୍ବାଦ ଗ୍ରହଣପୁର୍ବକ ଆଶ୍ରମରୁ ବିଦାୟ ନେଲେ । ଗୁରୁ ସଚ୍ଚିଦାନନ୍ଦ ଏକାନ୍ତ ଦୁଃଖିତ ଅନ୍ତଃକରଣରେ ଶିଷ୍ୟ ନଗମାନନ୍ଦଙ୍କୁ ବିଦାୟ ଦେଇ ଦୃଷ୍ଟ ପଥରୁ ଅନ୍ତର୍ହିତ ହେବା ପର୍ଯ୍ୟନ୍ତ ସତ୍ତ୍ୱ ନୟନରେ ତାଙ୍କ ଯିବା ପଥକୁ ଅନାଇ ରହିଥାନ୍ତି ।



ଉତ୍ତର ପରିଚ୍ଛେଦ

ଯୋଗସାଧନ

ଯୋଗୀଗୁରୁ ଅନୁସନ୍ଧାନ

ନିଗମାନନ୍ଦ ଗୁରୁ ସଚ୍ଚିଦାନନ୍ଦଙ୍କ ଆଦେଶରେ ଯୋଗୀଗୁରୁ ଅନୁସନ୍ଧାନରେ ପ୍ରବୃତ୍ତ ହେଲେ ଓ ଅନେକ ସିଦ୍ଧ ମହାତ୍ମାଙ୍କର ଦର୍ଶନଲାଭ କଲେ । କିନ୍ତୁ କେହି ତାଙ୍କ ପ୍ରାଣ ପ୍ରବଳ ପିପାସା ନିବାରଣ କରିପାରିଲେ ନାହିଁ । ଯେଉଁମାନେ ଯୋଗୀ ବୋଲି ଖ୍ୟାତ, ସେମାନଙ୍କ କୃପଣତା ଓ କଠୋର ବ୍ୟବହାରରେ ନିଗମାନନ୍ଦ ମର୍ମାହତ ହୋଇପଡ଼ିଲେ । ଅନେକ ଭଣ୍ଡ ସାଧୁଙ୍କ କବଳରେ ପଡ଼ି ତାଙ୍କୁ ନାନାରୂପ ଲଞ୍ଜିନା ଭୋଗ କରିବାକୁ ପଡ଼ିଲା, ତଥାପି ସେ ଭଗ୍ନୋଷ୍ଣାହ ନ ହୋଇ ଗୁରୁ ଅନୁସନ୍ଧାନରେ ପ୍ରବୃତ୍ତ ହେଲେ ।

ବ୍ୟାଘ୍ର କବଳରେ ନିଗମାନନ୍ଦ

ଏହିପରି ଭାବରେ ବୁଲୁ ବୁଲୁ ଦିନେ ଗୋଟିଏ ବଣ ମଝିରେ ସନ୍ନ୍ୟାସ ହୋଇଗଲା । ନିଗମାନନ୍ଦ ଶାନ୍ତି ଦୂରକରିବା ନିର୍ମିତ୍ତ ଗୋଟିଏ ଗଛମୂଳରେ ବସିପଡ଼ିଲେ । କିଛିସମୟ ପରେ ପଛକୁରୁହିଁ ଦେଖିଲେ ଏକ ପ୍ରକାଶ ବ୍ୟାଘ୍ର ତାଙ୍କ ଆଡ଼କୁ ଆସୁଛି । ଏହା ଦେଖି ନିଗମାନନ୍ଦ ଭୟରେ ଜଡ଼ ହୋଇଗଲେ । ଏପରି ହେଲା ଯେ, ଉଠି ପଳାଇଯିବାକୁ ମଧ୍ୟ ବଳ ପାଇଲା ନାହିଁ । ସେ ଭାବିଲେ, ମରିବାକୁତ ନିଶ୍ଚୟ ହେବ, ତେବେ ବ୍ୟାଘ୍ର ମୁଣ୍ଡ ଦେଖି ମଲେ ପରଜନ୍ମରେ ବ୍ୟାଘ୍ର ହେବାକୁ ପଡ଼ିବ । ଏହା ଭାବି ପାଖରେ ଥିବା କମ୍ବଳରେ ଶରୀର ଆବୃତ୍ତ କରି

ବ୍ୟାଘ୍ର ସମ୍ମୁଖରେ ଚିତ୍ ହୋଇ ପଡ଼ିବନ୍ତୁ ମୃତ୍ୟୁକୁ ଅପେକ୍ଷା କରିବା ଲାଗିଲେ । ବ୍ୟାଘ୍ର ଚିନ୍ତା ନ କରିବାକୁ ଯେତେ ଚେଷ୍ଟା କଲେ ମଧ୍ୟ ତାଙ୍କ ମନ ବ୍ୟାଘ୍ର ଚିନ୍ତାରେ ଅସ୍ଥିର ହେବାକୁ ଲାଗିଲା । ଶେଷରେ ତାଙ୍କ ମନ ବ୍ୟାଘ୍ରମୟ ହୋଇଗଲା । ବ୍ୟାଘ୍ର ନିକଟକୁ ଆସି ଗୁରୁଆଡ଼େ ଚାଲି ତାଙ୍କୁ ଶୁଣି ଦେଇ ଚାଲିଗଲା । ଅଦୂରସ୍ଥିତ ଶୁଖିଲା ପତ୍ର ଖସି ଖସି ହେବାରୁ ନିଗମାନନ୍ଦ ବୁଝିପାରିଲେ ଯେ, ବ୍ୟାଘ୍ର ଚାଲିଯାଇଛି । ତଥାପି ସେ ଉଠିଲେ ନାହିଁ । ଭାବିଲେ ବ୍ୟାଘ୍ର ଶିକାରୀ ଜନ୍ତୁ, ଛକି କରି ବସିଛି, ଉଠିଲାହେ ଖାଇବ । କିଛିକ୍ଷଣ ପରେ କେତେଜଣ ବଶୁଆଲୋକଙ୍କ ପାଟି ଶୁଣାଯିବାରୁ ନିଗମାନନ୍ଦ ଉଠି ସେମାନଙ୍କ ନିକଟକୁ ଗଲେ । ସେମାନେ ସମସ୍ତ କଥାଶୁଣି ନିଗମାନନ୍ଦଙ୍କୁ ସେମାନଙ୍କ ଘରକୁ ନେଇଗଲେ ଓ ଆଦର ଯତ୍ନକରି ଖାଇବାକୁ ଦେଇ ତତ୍ପର ଦିନ ବଣ ପାର କରାଇ ଦେଇ ଆସିଲେ । ତା ପରେ ନିଗମାନନ୍ଦ ପୁନଶ୍ଚ ଅନିଷ୍ଠିତ ଭାବରେ ଚାଲିବାକୁ ଲାଗିଲେ ।

କୋଟା ରାଜ୍ୟରେ ପଥଭ୍ରାନ୍ତି

ନିଗମାନନ୍ଦ ନାନା ସ୍ଥାନ ଭ୍ରମଣ କରୁ କରୁ କୋଟା ରାଜ୍ୟ ସୀମାରେ ଉପମାତ ହେଲେ । କୋଟା ରାଜ୍ୟ ରାଜପୁତନାର କରଦରାଜ୍ୟ, ପାଟଣା ପ୍ରଦେଶ ଏବଂ ବନ୍ଧୁର ପଥ । ଏହି ପଥରେ ଯାଉ ଯାଉ ଦିନେ ସନ୍ଧ୍ୟା ହୋଇଗଲା । ଲଭୟ ଦିଗରେ ଉଚ୍ଚ ପର୍ବତ ଓ ପର୍ବତ ଭିତରେ ଶ୍ଵାପଦସଙ୍କୁଳ ଜନବିରଳ ମାଳତୀ ପଥ । କିଛିଦୂର ଅଗ୍ରସର ହୋଇ ଦେଖିଲେ, ସେ ପଥ ହରାଇ ବିପଦରେ ପଡ଼ିଛନ୍ତି । କିନ୍ତୁ ସେ ଏତେ ଦୂର ଚାଲି ଯାଇଥିଲେ ଯେ, ସେଠାରୁ ଫେରିଯାଇ ନୀଳ ଠିକ୍ କରିବା ତାଙ୍କ ପକ୍ଷରେ ସମ୍ଭବ ହେଲା ନାହିଁ । ଶେଷରେ ତଣ୍ଡି ଶୁଖି ଯାଉଥାଏ । ପାଦରୁ ରକ୍ତ ଝରଝର ହୋଇ ବହୁଥାଏ । ଗୁରୁଆଡ଼େ ଖୋଜିଲେ; ମାତ୍ର କୌଣସିଠାରେ ଝରଣାଟିଏ ସୁଦ୍ଧା ପାଇଲେ ନାହିଁ । ସେତେବେଳକୁ ସନ୍ଧ୍ୟା ହୋଇଗଲାଣି । ସହସା କିଛି ଦୂରରେ ସେ ଜଣେ ଯୁବକଙ୍କୁ ଦେଖିଲେ । ବିଜନ

ବନରେ ଲୋକେ ଦେଖି ନିଗମାନନ୍ଦ ଟିକିଏ ଆଶ୍ଚର୍ଯ୍ୟ ଓ କେତେକ ପରିମାଣରେ ବିସ୍ମୃତ ହେଲେ । ସ୍ତ୍ରୀଲୋକଟି ଆଗନ୍ତୁକଙ୍କର ନାମଧର ଡାକିଲେ—‘ନିଗମାନନ୍ଦ’—ସେପରି ବହୁଦିନର ପରିଚିତ ବନ୍ଧୁ ! ତାଙ୍କ ଡାକ ସହଜ ସରଳ ଓ ସର୍ବପ୍ରକାର ସଙ୍କୋଚଶୂନ୍ୟ ବୋଲି ନିଗମାନନ୍ଦଙ୍କୁ ବୋଧ ହେଲା । ବିସ୍ମୟ-ବିମୁଗ୍ଧ ହୋଇ ନିଗମାନନ୍ଦ ଯୁବତୀଙ୍କ ଆଡ଼କୁ ଅଗ୍ରସର ହେଲେ । ଯୁବତୀଙ୍କର ଆକୃତି-ପ୍ରକୃତି ଦେଖି ପାହାଡ଼ିଆ ସ୍ତ୍ରୀଲୋକ ବୋଲି ମନେ ହେଲା ନାହିଁ । ନାନା ପ୍ରକାର କଳ୍ପନା କରି ନିଗମାନନ୍ଦ ଯୁବତୀଙ୍କ ନିକଟରେ ଉପସ୍ଥିତ ହେଲେ । ଯୁବତୀ କହିଲେ, “ନିଗମାନନ୍ଦ, ତୁମକୁ ବଡ଼ ପିପାସା ହେଉଛି ଓ ତୁମେ ସ୍ତ୍ରୀଧୃଷ୍ଟିରେ ବଡ଼ କାତର ହୋଇ ପଡ଼ିଛ । କିଛି ଦୂର ଆଗକୁ ଯାଅ, ଗୋଟିଏ ପୂର୍ଣ୍ଣକୁଟୀର ପାଇବ । ସେଠାରେ ତୁମ ପାଇଁ ଖାଦ୍ୟ ଦ୍ରବ୍ୟର ବନ୍ଦୋବସ୍ତ ହୋଇଅଛି । ସ୍ତ୍ରୀପିପାସା ଦୂର କରି ସେଠାରେ ଗୃହିଯାପନ କରିବ ।” ନିଗମାନନ୍ଦ ଯୁବତୀଙ୍କ ବାକ୍ୟ ଅନୁସାରେ ଶୀଘ୍ର ଶୀଘ୍ର ଚାଲିବାକୁ ଲାଗିଲେ, କାରଣ ଅନ୍ଧକାର ହେବା ପୂର୍ବରୁ ଜଙ୍ଗଲରୁ ବାହାର ଯିବାକୁ ପଡ଼ିବ । ସେତେବେଳେ ବହୁତ ପ୍ରଶ୍ନ ତାଙ୍କ ମନ ଭିତରେ ଜାଗ୍ରତ ହେବାକୁ ଲାଗିଲା ।

ଯୋଗିନୀ କୁଟୀର

ନିଗମାନନ୍ଦ ମନେ ମନେ ନାନା ଚିନ୍ତା କରି କିଛି ଦୂର ଯିବା ପରେ ଗୋଟିଏ ପୂର୍ଣ୍ଣକୁଟୀର ଦେଖିବାକୁ ପାଇଲେ । ସେଠାରେ ଦେଖିଲେ, ପୁଷ୍କର ସେହି ଜ୍ୟୋତିମୟୀ ଭୈରବୀ ଯୁବତୀ କୁଟୀର ସମ୍ମୁଖରେ ଦଣ୍ଡାୟମାନ । ପ୍ରଥମେ ନାମ ଧରି ଡାକି ପରେ ହାତ ଧରି କୁଟୀର ଭିତରକୁ ସେ ତାଙ୍କୁ ନେଇଗଲେ ଓ ଲୋଟାଏ ଜଳ ଦେଇ କହିଲେ, “ଗୋଡ଼ ହାତ ଧୁଅ, ତୁମ ପାଇଁ କୁଟୀର ଭିତରେ ସାମାନ୍ୟ ଜଳଯୋଗର ବ୍ୟବସ୍ଥା ହୋଇଛି । ତାହା ଶେଷ କରି ଏଠାରେ ବ୍ରତୀମ କର ।” ନିଗମାନନ୍ଦ ଭୈରବୀଙ୍କ ପ୍ରଦତ୍ତ ଜଳରେ ଗୋଡ଼ ଧୋଇବେ କି ନାହିଁ, ଇତ୍ୟୁତଃ ହେବାରୁ ଭୈରବୀ ନିଜେ ତାଙ୍କ ଗୋଡ଼ରେ ଜଳ ଡାଳିଦେଲେ । ନିଗମାନନ୍ଦ ଅପ୍ରତିତ ହୋଇ କୁଟୀର ଭିତରକୁ ଯାଇ ଦେଖିଲେ, ଗୋଟିଏ ରେକାଖରେ ଚଳି ସଦେଶ, ଫଳ ଓ

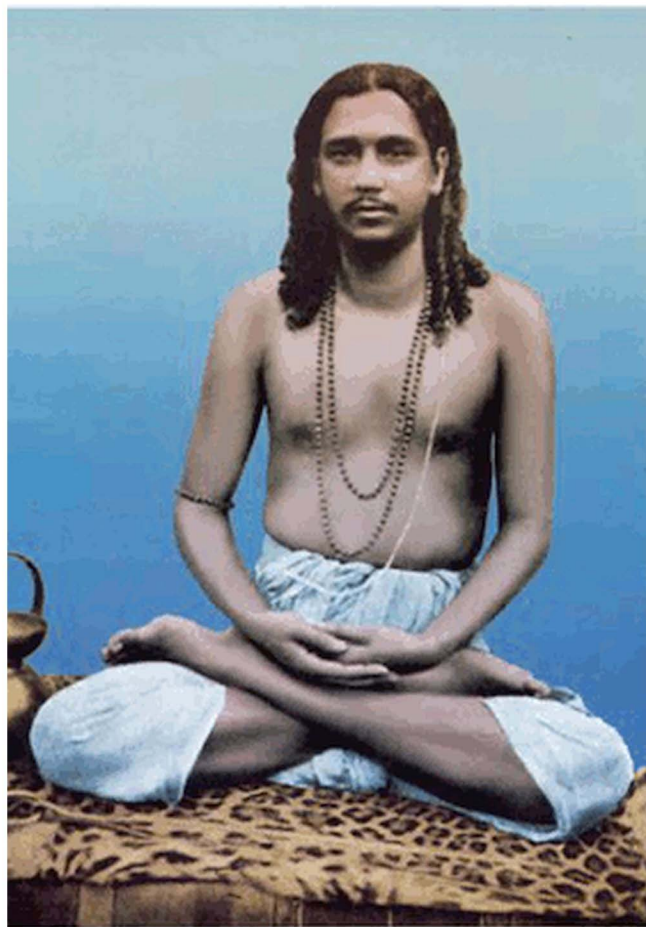

ତାନ୍ତ୍ରିକ ଗୁରୁ ଶ୍ରୀଶ୍ରୀ ଠାକୁର

କନ୍ଦମୂଳ ରହିଛି । ସମ୍ମୁଖରେ ଖଣ୍ଡି ଏ କୁଶାସନ ପଡ଼ିଛି । ନଗମାନନ୍ଦ ଭୈରବାଙ୍କ ଶ୍ରଦ୍ଧାମତି ଦେଖି ଆଶ୍ଚର୍ଯ୍ୟ ହୋଇଗଲେ ।

ଆହାର ପରେ ସ୍ୱାମୀ ନଗମାନନ୍ଦ ଏତେ ରାତିରେ କେଉଁଆଡ଼କୁ ଯିବେ ଭବୁଛନ୍ତି, ଏହି ସମୟରେ ଯୁବତୀ ଭୈରବା କହିଲେ, ‘ଏହିଠାରେ ରାତି ଯାପନ କର, ପ୍ରଭୁଃପରୁ ଚାଲିଯିବ; ଏ ଦଣ୍ଡରେ ବ୍ୟାଧି ଭଲ୍ଲୁକଙ୍କର ବଡ଼ ଉପାତ । ତୁମେ ମଧ୍ୟ ବାଟ ଚାଲି ନାହିଁ ।’ ନଗମାନନ୍ଦ ଅନ୍ୟ ଉପାୟ ନ ଦେଖି ସେଥରେ ସମ୍ମତ ହୋଇଗଲେ । ଯୁବତୀ କୁଟୀର ଭିତରେ ଦୁଇଟି ବଡ଼ କୁଶାସନ ପକାଇ ଗୋଟିକରେ ନିଜେ ଶୋଇଲେ ଓ ଅନ୍ୟଟିରେ ନଗମାନନ୍ଦଙ୍କୁ ଶୋଇବାକୁ ନିର୍ଦ୍ଦେଶ ଦେଲେ । ଉଭୟଙ୍କ ଶଯ୍ୟା ଭିତରେ ପ୍ରାୟ ଏକହାତ ଭୂମିର ପାର୍ଯ୍ୟକ୍ୟ ରହିଲା । ଏକେ ତ ବସ୍ତ୍ରୀର୍ଣ୍ଣ ଗଭୀର ଅରଣ୍ୟ ଭିତରେ ପର୍ଯ୍ୟନ୍ତକୁଟୀର, ସେଥରେ ପୁଣି ପାବତ୍ୟ ଅନ୍ଧକାର, ଭୀଷଣ ନିସ୍ତବ୍ଧତା ଭିତରେ ଦଣ୍ଡୀ ସନ୍ନ୍ୟାସୀଙ୍କ ନିକଟରେ ଯୁବତୀ ଭୈରବାଙ୍କର ଶଯ୍ୟା । ଏଥରେ ନଗମାନନ୍ଦଙ୍କର ନିଦ୍ରା ହେଲା ନାହିଁ । ମନ ଭିତରେ ନାନା ଭାବର ଉଦୟ ହେବାକୁ ଲାଗିଲା । ଭୈରବା ଏହା ଜାଣିପାରି ନଗମାନନ୍ଦଙ୍କୁ ପଚାରିଲେ, “କହେ, ବର୍ତ୍ତମାନ ସୁଦ୍ଧା ନିଦ୍ରା ଆସିନାହିଁ ?”

ନଗମାନନ୍ଦ—ବହୁ ଚେଷ୍ଟାସତ୍ତ୍ୱେ ନିଦ୍ରା ଆସୁନାହିଁ ।

ଭୈରବା—ଓହୋ, ବୋଧହୁଏ ନ ଖାଇ ନ ପିଇ ଏଣେ ତେଣେ ବୁଲିବାରୁ ବାୟୁ ଚଞ୍ଚଳ ହୋଇ ଯାଇଛି; ତେଣୁ ନିଦ୍ରା ହେଉନାହିଁ । ଆଜ୍ଞା.....

ଏହା କହି ଯୁବତୀ ନଗମାନନ୍ଦଙ୍କ ମସ୍ତକ ଉପରେ ବସି ତାଙ୍କ ମସ୍ତକ ଓ ପିଠିରେ ହାତ ବୁଲାଇବାକୁ ଲାଗିଲେ । ଏଥରେ ନଗମାନନ୍ଦଙ୍କ ମନ ବଡ଼ ଚଞ୍ଚଳ ହୋଇ ଉଠିଲା । ତାଙ୍କର ଭାବଭଙ୍ଗୀ ଦେଖି ଭୈରବା କହିଲେ, ‘ନଗମାନନ୍ଦ, ତୁମ ମନରେ କ’ଣ ସନ୍ଦେହ ହେଉଛି ?’

ନଗମାନନ୍ଦ—ଏପରି କରିବା ସନ୍ନ୍ୟାସୀ ନିୟମର ବହୁଭୁତ ।

ଭୈରବା—ତେବେ ଉପାୟ କ’ଣ ? ତୁମକୁ ଯେ ନିଦ ହେଉନାହିଁ ?

ନଗମାନନ୍ଦ—ଗୋଟିଏ ରାତି ନିଦ୍ରା ନ ହେଲା ନାହିଁ, ମୁଁ କୁଟୀର ବାହାରେ ଶୟନ କରୁଛି । ତୁମେ କୁଟୀର ମଧ୍ୟରେ ଶୟନ କର ।

ଭୈରବୀ—ନା, ନା, ତା ହେବ ନାହିଁ । ବାହାର ହିଂସ୍ରଜନ୍ମ-ମାନଙ୍କର ଆବାସସ୍ଥଳ । ବରଂ ମୁଁ ବାହାରେ ଯାଇ ଶୟନ କରୁଛି, ତୁମେ କୁଟୀରରେ ନିଶ୍ଚିନ୍ତରେ ନିଦ୍ରା ଯାଅ ।

ନିଗମାନନ୍ଦ ଏଥିରେ ସମ୍ମତ ହୋଇପାରିଲେ ନାହିଁ । ଭାବିଲେ, ଏହି ଦୁର୍ଭେଦ୍ୟ ଅନ୍ଧକାର ରାତିରେ ବ୍ୟାଘ୍ର-ଭଲ୍ଲୁକପୂର୍ଣ୍ଣ ଶୁଷଣ ଅରଣ୍ୟରେ ଭୈରବୀ ତାଙ୍କର ନିଜ କୁଟୀର ଗୁଡ଼ି ବାହାରେ ରହିବେ, ଆଉ ମୁଁ ଅତିଥ୍ୟ ହୋଇ ଗୁହ୍ୟସୀଙ୍କୁ ବହୁଧାର କରି ସୁଖରେ ନିଦ୍ରା ଯିବି—ଏହା ବଡ଼ ଅଶୋଭନୀୟ । ଏହା ଭାବି ନିଗମାନନ୍ଦ ସରଳ ଭାବରେ କେତେକ ପ୍ରଶ୍ନ ଭୈରବୀଙ୍କୁ ପଚାରିଲେ ।

ନିଗମାନନ୍ଦ—କେତୋଟି ବିଷୟରେ ମୋ ମନରେ ସନ୍ଦେହ ହେଉଛି, ସେସବୁ ବିଷୟ ମୁଁ ତୁମଠାରୁ ଜାଣିପାରିଲେ, ସୁଖରେ ଶୋଇପାରିବି ।

ଭୈରବୀ—ଦେଖ୍ ସ୍ଵଚ୍ଛନ୍ଦରେ ପଚାରିପାର ।

ନିଗମାନନ୍ଦ—ତୁମେ କିପରି ଏଠାକୁ ଆସିଲ ? କିପରି ବା ମୋ ନାମ ଜାଣିଲ ? ତୁମେ କାହିଁକି ଏଠାରେ ଅଛ ? ଏସବୁ ବିଷୟ ମୁଁ ଜାଣିବାକୁ ଚାହେଁ ।

ଭୈରବୀ—ତୁମେ ପୂର୍ବରୁ ଯେଉଁ ଯୁବତୀ ଭୈରବୀଙ୍କୁ ଦେଖିଥିଲ, ସେ ମୋର ସଙ୍ଗୀ । ଉଭୟ ଗୋଟିଏ କୁଟୀରରେ ବାସ କରୁ । ଆମ୍ଭେ ଦୁହେଁ କାଶ୍ମୀର ଦେଶର ବ୍ରାହ୍ମଣ କନ୍ୟା । ବୈରାଗ୍ୟ ଉଦୟ ହେବାରୁ ସଂସାର ତ୍ୟାଗ କରି ଜଣେ ଯୋଗୀଙ୍କଠାରୁ ସାଧନାଦି ଶିକ୍ଷା କରିଅଛୁ । ଉକ୍ତ ଯୋଗୀଙ୍କ କୃପାରୁ ଆମେ ଦୁଇଜଣ ଯୋଗସିଦ୍ଧି ଲାଭକରି ଏଠାରେ ଅବସ୍ଥାନ କରୁଛୁ ।

ଭୈରବୀଙ୍କ ସହିତ ଆଲୋଚନା କରି ନିଗମାନନ୍ଦ ବୁଝିଲେ ଯେ, ଏହି ଯୁବତୀ-ଭୈରବୀ- ଭୁତ-ଭବିଷ୍ୟତଜ୍ଞତା, ଆଲୋକସାମାନ୍ୟା ଯୋଗସିଦ୍ଧା । ସେ ଭୈରବୀଙ୍କୁ ଯୋଗୀଗୁରୁ କରିବାକୁ ଇଚ୍ଛା ପ୍ରକାଶ କଲେ । ଭୈରବୀ ଅନିଚ୍ଛୁକ ହେବାରୁ ନିଗମାନନ୍ଦ ଅନିଚ୍ଛାର କାରଣ ପଚାରିଲେ ।

ଭୈରବୀ କହିଲେ, “ମୁଁ ସ୍ତ୍ରୀ ଲୋକ, ଯୁବତୀ, ପୁଣି ପୁରୁଷ ।

ନଗମାନନ୍ଦ—ସେଥିରେ କ'ଣ ଅଛି ? ମୁଁ ତ ଗୁରୁ ବୋଲି ଭାବିବି ।
ଗୁରୁ ବୋଲି ଭାବିଲେ ମନ ଚଞ୍ଚଳ ହେବ ନାହିଁ ।

ଭୈରବୀ—ତୁମେ ଯେ କୌଣସି ଭାବରେ ଭାବିଲେ ମଧ୍ୟ ପାରିବ
ନାହିଁ । ତୁମର ନିର୍ଦ୍ଦେଶ ବସୁଧ । ଗୋଟିଏ ଗୃହିଣୀ ମୋ ପାଖରେ ରହି ତୁମ
ମନ ଚଞ୍ଚଳ ହୋଇଉଠିଲା । ସେଥିରେ ପୁଣି ଦୀର୍ଘଦିନ ଧରି ମୋ ପାଖରେ
ରହି କିପରି ଯୋଗ ଶିକ୍ଷା କରିବ ? ତାପରେ ମୋର ବସୁଧ ପ୍ରାପ୍ତି ବର୍ଣ୍ଣ
ହେଲେ ମଧ୍ୟ ମୋର ତ ଗୋଟାଏ ଦେହଧର୍ମ ଅଛି ।

ନଗମାନନ୍ଦ ବସୁଧ କଥା ଶୁଣି ଆଶ୍ଚର୍ଯ୍ୟ ହେଲେ । ଏତେ ବସୁଧ
ଅଥଚ ଭୈରବୀଙ୍କୁ ଯୋଡ଼ଣୀ ଭିନ୍ନ କେହି ଅଧିକ ବସୁଧ ବୋଲି ଭାବିବେ
ନାହିଁ । କିଛିକ୍ଷଣ ପରେ ଭୈରବୀ କହିଲେ, “ମୁଁ ତୁମର ଗୁରୁ ନୁହେଁ ।
ଯାଅ, ଗୁରୁଙ୍କ ସମ୍ମାନ କର, ପାଇବ ।”

ନଗମାନନ୍ଦ—କେଉଁଠାରେ ପାଇବ ?

ଭୈରବୀ—ଏଠାରୁ କଲିକତା ଯାଅ । ସେଠାରେ ଯୋଗସିଦ୍ଧ ଗୁରୁ
ପାଇବ । ଏସବୁ ଅଞ୍ଚଳରେ ବୃଥା ଖୋଜି ବୁଲ ନାହିଁ ।

ନଗମାନନ୍ଦ—କଲିକତା କିପରି ଯିବି ? ହାତରେ ଟଙ୍କା ପଇସା କିଛି
ନାହିଁ ।

ଭୈରବୀ—ଆଜ୍ଞା, ଦେଖାଯିବ ।

ଏହା ପରେ ଉତ୍ତୟେ ସୁଖରେ ଗୃହିଣୀ ଯାପନ କଲେ । ପ୍ରଭାତ ହେବାରୁ
ଭୈରବୀ ନଗମାନନ୍ଦଙ୍କୁ ସଙ୍ଗରେ ନେଇ ଚାଲିବାକୁ ଲାଗିଲେ । ନଗମାନନ୍ଦଙ୍କର
ମନ ଭୈରବୀଙ୍କ ପ୍ରତି ଏତେ ଆକୃଷ୍ଟ ହୋଇ ପଡ଼ିଲା ଯେ, ସେଠା ଗୁଡ଼ି
ଚାଲିଯିବାକୁ ତାଙ୍କର ଆଦୌ ଇଚ୍ଛା ହେଉ ନ ଥାଏ । ତଥାପି ଉତ୍ତୟ
ଜଙ୍ଗଲ ବାହାରକୁ ଆସି ଦେଖିଲେ, ସମ୍ମୁଖରେ ଗ୍ରେଟ୍ ଇଣ୍ଡିଆନ୍
ପେକନସ୍‌ଲର (G. I. P) ରେଲଲାଇନ୍ । ଭୈରବୀ ଏହି ଲାଇନରେ
କିଛି ଦୂର ଆସି କହିଲେ, “ହେଉଛି ଟଙ୍କା ନଥ, ସ୍ତେସନ ଦେଖାଯାଉଛି,
ସେଠାକୁ ଯାଇ ଟିକଟ କରି କଲିକତା ଯାଅ ।”

ନଗମାନନ୍ଦ ନିତାନ୍ତ ଅନିଚ୍ଛା ସତ୍ତ୍ୱେ ଚାଲିବାକୁ ଲାଗିଲେ । କିଛିଦୂର
ଯାଇ ପଛକୁ ଚାହିଁ ଦେଖିଲେ, ଭୈରବୀ ପୁଟପରି ଦଣ୍ଡାୟମାନ । ସ୍ତେସନ

ନିକଟକୁ ଯାଇ ଦେଖିଲେ, ଭୈରବୀ ଅନୁର୍ଦ୍ଧାନ ହୋଇ ଯାଇଛନ୍ତି । ଭୈରବୀଙ୍କ ଆକର୍ଷଣ ଅନୁର୍ଦ୍ଧାନରେ ତାଙ୍କ ମନ ବଡ଼ ସ୍ଫୁର୍ଣ୍ଣ ହୋଇଗଲା । ମନେ ହେଲା ମୁଁ କ'ଣ କଲି ? ଏପରି ଗୁରୁ ପାଇ ଗୁଡ଼ିଦେଲି ! ଏହା ଭବି ପୁଣି ଜଙ୍ଗଲ ଆଡ଼କୁ ଦୌଡ଼ିଲେ, ଯାଇ ଦେଖିଲେ, କୁଟୀର ନାହିଁ କି ଭୈରବୀ ନାହାନ୍ତି । ନିଗମାନନ୍ଦ ଅଧିକ ବିସ୍ମିତ ହୋଇଗଲେ । ନିଗମାନନ୍ଦ ପୁନଶ୍ଚ ଭବିଲେ, ଭୈରବୀ ସମ୍ଭବତଃ କୌଣସି ଉତ୍କଳଜଗତର ପ୍ରାଣୀ ଯୋଗିନୀ, ଯକ୍ଷିଣୀ ଦଳର ହେବେ । ଅନ୍ୟଥା ମନୁଷ୍ୟ ଏପରି ଉନ୍ନତ ହେବା ତ ସମ୍ଭବ ନୁହେଁ । ନିଗମାନନ୍ଦ ମନେ ମନେ ଭବିଲେ, କପରି ଏହା ସମ୍ଭବ ହେଲା ? ଶେଷରେ ନାନା ସ୍ଥାନ ବୁଲି ପୁଣି ସ୍ଵେଦନକୁ ଫେରି ଆସିଲେ । ସ୍ଵେଦନମାଷ୍ଟରଙ୍କୁ କଲିକତା ଯିବା ଉଡ଼ା ପଶୁରିବାରୁ ସେ କହିଲେ, 'ଅଠର ଟଙ୍କା ଦଶ ଅଣା ।' ନିଗମାନନ୍ଦ ଦେଖିଲେ, ଭୈରବୀ ତାଙ୍କୁ ଯେଉଁ ଟଙ୍କା ଦେଇଛନ୍ତି ସେଥିରେ ଉଡ଼ା ଦେଇ ଆଉ ଗୁରି ଅଣା ବଜ୍ରୁ । ସେଥିରେ ତାଙ୍କର କଲିକତା ଯିବା ପର୍ଯ୍ୟନ୍ତ ଖର୍ଚ୍ଚ ଚଳିଯିବ । ସେଠାରୁ ସେ ଟିକଟ କରି କଲିକତା ଯାଏ କଲେ ।

ତାଙ୍କର ଆନବେସାନ୍ତଙ୍କ ସହିତ ଆଲୋଚନା

ନିଗମାନନ୍ଦ କଲିକତା ଆସି ପୁସ୍ତକ ଯେଉଁଠି ଥିଲେ, ସେଠାରେ ରହିବାକୁ ଠିକ୍ ମନେ କଲେ ନାହିଁ । କାରଣ ସେ ଯେ ବର୍ତ୍ତମାନ ସନ୍ନ୍ୟାସୀ; ସନ୍ନ୍ୟାସୀଙ୍କର ପୁସ୍ତକ ପରିଚୟ ବାସ୍ତବ୍ୟ ନୁହେଁ । ତେଣୁ ସେ ଧର୍ମଶାଳାରେ ଅବସ୍ଥାନ କରିବାକୁ ଲାଗିଲେ । ଦୁଇ ଗୁରି ଦିନ ପରେ ସମ୍ବାଦପତ୍ରରେ ଦେଖିଲେ, ଧର୍ମସଂସ୍ଥା ଆନବେସାନ୍ତ କୃଷ୍ଣନଗରରେ ପରଲୋକ ସମ୍ବନ୍ଧରେ ବକ୍ତୃତା ଦେବେ । କୌଣସି ନୂଆ କଥା ପ୍ରକାଶ କରିବେ କି ନାହିଁ ଏବଂ ବେଦାନ୍ତ ଦର୍ଶନଠାରୁ ତାଙ୍କ ତତ୍ତ୍ଵ କେତେ ପୃଥକ୍, ଲୋକ୍ ବିଚର ପାହେବଙ୍କଠାରୁ ସେ ଅଧିକ କିଛି ଜାଣନ୍ତି କି ନାହିଁ, ଏସବୁ ଜାଣିବା ପାଇଁ ନିଗମାନନ୍ଦଙ୍କର ବଡ଼ କୌତୁହଳ ଜାତ ହେଲା । ସେ ତାଙ୍କର ଲେଟା କମ୍ପଲ ପତ୍ରଟି ନେଇ ସିଆଲ୍ଦା ସ୍ଵେଦନରେ ପଢ଼ିଥିଲେ । ହାତରେ ପଇସା ନାହିଁ, ଅଥଚ ଟ୍ରେନ୍‌ରେ ଯିବାକୁ ଇଚ୍ଛା । ମାତ୍ର ବିନା ଟିକଟରେ

ଟ୍ରେନ୍‌ରେ ବସିବାକୁ ମନ ନ ହେବାରୁ ସେ ଜତସ୍ତତଃ ବୁଲିବାକୁ ଲାଗିଲେ । ବର୍ତ୍ତମାନ ସମୟ ପରି ସାଧୁ-ସନ୍ନ୍ୟାସୀମାନଙ୍କର ଟ୍ରେନ୍‌ରେ ଯିବା ନିମିତ୍ତ ସେତେବେଳେ ଏତେ କଡ଼ା ନିୟମ ନ ଥିଲା; କିନ୍ତୁ ଉପଯାଚକ ହୋଇ ପାର୍ଥୀ ହେବାକୁ ହେବ, ଏହା ତାଙ୍କୁ ଭଲ ଲାଗିଲା ନାହିଁ । ଏହି ସମୟରେ କୃଷ୍ଣନଗର ଯାତ୍ରୀ ଜଣେ ଭଦ୍ରଲୋକ ଆପଣା ମନକୁ ପରୁର ବୁଝିଲେ ଯେ, ସ୍ଵାମୀଜୀ କୃଷ୍ଣନଗର ଯିବେ । ଭଦ୍ରଲୋକ ଗାର୍ଡ଼ଙ୍କୁ କହି ଟ୍ରେନ୍‌ରେ ବସାଇ-ଦେବାରୁ ନିଗମାନନ୍ଦ କୃଷ୍ଣ ନଗରରେ ଉପସ୍ଥିତ ହୋଇ ପରମେଶ୍ଵର ଲହିଡ଼ି ନାମକ ଜଣେ ଓକିଲଙ୍କ ବସାରେ ରହିଲେ । ଯଥାସମୟରେ ଉକ୍ତ ଓକିଲ ଓ ନିଗମାନନ୍ଦ ସଭାସ୍ଥଳରେ ଉପସ୍ଥିତ ହେଲେ । ସେଠାରେ ଯାଇ ଦେଖିଲେ ସଭାସ୍ଥଳ ଲୋକାରଣ୍ୟ । ବେସାନ୍ତଙ୍କ ଅଭୁତ ବକ୍ତୃତା ଶକ୍ତି ଓ ଶାସ୍ତ୍ରଗତ ବିଦ୍ୟାରେ ଅଗ୍ରାଧ୍ୟ ଯାତ୍ରୀତ୍ୟ ଦେଖି ନିଗମାନନ୍ଦ ଚମତ୍କୃତ ହେଲେ । କିନ୍ତୁ ବେସାନ୍ତଙ୍କ ସାମ୍ପ୍ରଦାୟିକ ମତ ହିନ୍ଦୁ ଶାସ୍ତ୍ରର ବହୁତ୍ଵ ବୋଲି ତାଙ୍କର ଧାରଣା ହେବାକୁ ଲାଗିଲା । ବେସାନ୍ତ ବକ୍ତୃତା ଶେଷରେ କହିଲେ ଯେ, ଯଦି କାହାର ତାଙ୍କ ବକ୍ତୃତାରେ କିଛି ଆପତ୍ତି କରିବାର ଥାଏ, କିମ୍ବା କୌଣସି ଅଂଶ ସମ୍ବନ୍ଧରେ କିଛି ସମାଲୋଚନା କରିବାର ଥାଏ, ତେବେ ତାଙ୍କ ବସାକୁ ଗଲେ ସେ ତାହା ଶୁଣିବେ ଓ ମୀମାଂସା କରିଦେବେ ।

ପରଦିନ ନିଗମାନନ୍ଦ ପୁରୀକୁ ଓକିଲ ମହାଶୟକୁ ସଙ୍ଗରେ ନେଇ ବେସାନ୍ତଙ୍କ ବସାକୁ ଯାଇ କହିଲେ, “ଆପଣ ବକ୍ତୃତାର କୌଣସି ଅଂଶରେ କହିଛନ୍ତି କି, ମୃତ୍ୟୁପରେ ପ୍ରତ୍ୟେକ ବ୍ୟକ୍ତିଙ୍କର ପୃଥିବୀରେ ଲାଭତାବସ୍ଥାରେ ଘଟିଥିବା ସମସ୍ତ ଘଟଣା ମନେ ଥାଏ—ଏହା କପରି ବା ମନୁବ ହୋଇପାରିବ ?”

ବେସାନ୍ତ—କାହିଁକି ସମ୍ଭବ ହୋଇପାରିବ ନାହିଁ ? ପ୍ରତ୍ୟେକ ଧର୍ମଗା ମୃତବ୍ୟକ୍ତିଙ୍କର ମନେ ଥାଏ ।

ନିଗମାନନ୍ଦ—ମୃତ୍ୟୁ ପରେ ପ୍ରତ୍ୟେକ ଘଟଣା ଯଦି ଜୀବର ମନେ ରହିବ, ତେବେ ଆଉ ପୁନର୍ଜନ୍ମ ହେବ ନାହିଁ ।

ବେସାନ୍ତ—କାହିଁକି ହେବ ନାହିଁ । ନିଶ୍ଚୟ ହେବ ।

ନିଗମାନନ୍ଦ—ସତ୍ତ୍ୱଅସତ୍ତ୍ୱ ଘଟଣା ସବୁ ଯଦି ପରକାଳରେ ସ୍ମରଣ ହୁଏ ଏବଂ ସେସବୁର ଫଳାଫଳ ଯଦି ସ୍ମୃତିପଟରେ ଉଦୟ ହୁଏ, ତେବେ ମନ୍ଦପଥ ପରିତ୍ୟାଗ କରି ପ୍ରତ୍ୟେକ ଲୋକ ଜମମୁକ୍ତି ପଥରେ ଉପରକୁ ଉଠିଯିବେ, ଆଉ ଜନ୍ମ ହେବେ ନାହିଁ । କୁକାର୍ଯ୍ୟର କୁଫଳରେ ସେମାନେ ଏତେ ବରକୁ ହୋଇ ପଡ଼ିବେ ଯେ, ସେମାନେ ମନ୍ଦପଥ କୌଣସି ପ୍ରକାରେ ଗ୍ରହଣ କରିପାରିବେ ନାହିଁ; ସୁତରାଂ ସେମାନେ ସୁପଥ ବାଛି ନେଇ ଦେବସାନରେ ଗତି କରିବେ ।

ବେସାନ୍ତ (ରାଗିତ୍ତ୍ୱ) ତେବେ ଆପଣ କ'ଣ କହିବାକୁ ଚାହାନ୍ତି ?

ନିଗମାନନ୍ଦ—ମୃତ ବ୍ୟକ୍ତିଙ୍କର କେବଳ ପ୍ରବଳ ଆସକ୍ତିର କଥା ସ୍ମରଣ ହୁଏ । ମନୁଷ୍ୟ ଯେଉଁ ବିଶିଷ୍ଟ ବସ୍ତୁ ପ୍ରତି ଆକୃଷ୍ଟ ଥାଏ, ସେହି ବସ୍ତୁର ଆକର୍ଷଣରେ ପ୍ରବୃତ୍ତି ପଥରେ ପୁନର୍ଜନ୍ମ ଗ୍ରହଣ କରେ । ଯେଉଁ ବ୍ୟକ୍ତି ସତ୍ତ୍ୱ ଅର୍ଥାତ୍ତ୍ୱ ଯେ ଭଗବତ୍ତ୍ୱ ଆରାଧନା କରନ୍ତି, ତାଙ୍କର ସେହି ଆରାଧନାରେ ପ୍ରବଳ ଆସକ୍ତି ଥାଏ । ସୁତରାଂ ସେ ସୁପଥରେ ଗମନ କରିବେ, ଆଉ ଫେରିବେ ନାହିଁ । ଆପଣଙ୍କର ଯୁକ୍ତି ଯେ, ପ୍ରତ୍ୟେକ ଘଟଣା ସ୍ମରଣ ରହିବ; ଏହା ତ୍ରୁମପୂର୍ଣ୍ଣ, ଅବୈଜ୍ଞାନିକ ଓ ଯୁକ୍ତିବରୁକ । ମନୁଷ୍ୟ ଜୀବିତ ଅବସ୍ଥାରେ ଅନେକ ନଥା ଭୁଲିଯାଉଛି । ମୃତ୍ୟୁ ଏକ ଶ୍ରେଣୀ ପରିବର୍ତ୍ତନ । ମୃତ୍ୟୁ ପରେ ଯେ ସେ ପ୍ରତ୍ୟେକ ଘଟଣା ମନେରଖିବ, ତାହା ଆପଣ କିପରି ଜାଣିଲେ ?

ବେସାନ୍ତଙ୍କ ମୁଖ ଲାଲ୍ ହୋଇଆସିଲା । ସେ ରୁକ୍ଷ ସ୍ଵରରେ କହିଲେ, ମୋର ଜ୍ଞାନଦ୍ଵାରା ଜାଣିଲି, ମୋର ଜ୍ଞାନଦ୍ଵାରା ଜାଣିଲି (My knowledge, My knowledge) ।”

ବାଦାନୁବାଦରେ ବେସାନ୍ତ କେବଳ ଚିତ୍କାର କରିବାକୁ ଲାଗିଲେ । ଏହା ଦେଖି ପରମେଶ୍ଵରବାବୁ କହିଲେ, ମହାଶୟ, ଆପଣ ଯାହାଙ୍କ ସହିତ ଚର୍ଚ୍ଚା କରୁଛନ୍ତି, ସେ ଆପଣଙ୍କ ଚକ୍ଷୁରେ ବାଳକ ହେଲେ ମଧ୍ୟ ବୈଦାନ୍ତିକ ସନ୍ନ୍ୟାସୀ ଏବଂ କିଛିଦିନ ଲେଉଟିବିଚରଙ୍କ ନିକଟରେ ରହି ପରଲୋକତତ୍ତ୍ୱ ଅନୁସନ୍ଧାନ କରୁଛନ୍ତି । ଏହାଙ୍କ କଥାଶୁଣି ଆପଣଙ୍କର ଯୁକ୍ତି ଥିଲେ, କହନ୍ତୁ ।

ବେସାନ୍ତ ଟିକିଏ ପକୃତସ୍ଥ ହୋଇ ଉପରୁ ହାସ୍ୟ କରି କହିଲେ
 “ବେଶ୍ କହନ୍ତୁ ।”

ନଗମାନନ୍ଦ—ଜ୍ଞାନ କହିଲେ ନାନା ପ୍ରକାର ଜ୍ଞାନ ବୁଝାଏ । କାହାଠାରୁ
 ଶୁଣି ଜ୍ଞାନଲଭ ହୁଏ, ପୁସ୍ତକ ପାଠ କରି ଜ୍ଞାନ ଲଭ ହୁଏ କିମ୍ବା ନିଜେ
 ସାଧନ କରି ଜ୍ଞାନ ଲଭ ହୁଏ । ଏହି ତିନି ପ୍ରକାର ଜ୍ଞାନ ଭିତରୁ ଆପଣ କି
 ଭାବରେ ପରଲୋକ ସମ୍ପର୍କୀୟ ଜ୍ଞାନ ଲଭ କରିଛନ୍ତି ?

ବେସାନ୍ତ—ଆମ ସମିତିର ଶୀର୍ଷ ଦେଶରେ ଯେଉଁମାନେ ଅଛନ୍ତି,
 ସେମାନଙ୍କୁ ‘ମାଷ୍ଟର’ କୁହାଯାଏ । ସେମାନେ ହିଁ କାଳଜ୍ଞ ମହାପୁରୁଷ ।
 ହିମାଳୟର ନିକ୍ଷେପ କନ୍ଦରରେ ରହି ସେମାନେ ଲୋକହୃଦୟର ଚିନ୍ତା
 କରୁଛନ୍ତି । ସେମାନଙ୍କ କର୍ତ୍ତବ୍ୟରେ ଆମର ଏହି ପ୍ରତିଷ୍ଠାନ ଚଳୁଛି । ଆମ
 ଭିତରେ ଯେଉଁ ଶୁଭାସା, ସେମାନେ ମଝିରେ ମଝିରେ ମାଷ୍ଟରମାନଙ୍କ
 ସହିତ ସାକ୍ଷାତ୍ ପାଆନ୍ତି ଓ ତାଙ୍କଠାରୁ ସବୁ ଶୁଣନ୍ତି । ଆମର ଜ୍ଞାନ
 ସେମାନଙ୍କଠାରୁ ଶୁଭ ।

କଲିକତା ତ୍ୟାଗ

ବେସାନ୍ତଙ୍କ ସହିତ ଆଲୋଚନା ପରେ ନଗମାନନ୍ଦ ତାଙ୍କ ନିକଟରୁ
 ବିଦାୟ ନେଇ କଲିକତା ଚାଲିଆସିଲେ; କିନ୍ତୁ କେଉଁଠାରେ ଯୋଗୀ-
 ଗୁରୁଙ୍କର ସହାନ ପାଇଲେ ନାହିଁ । ଭାବିଲେ, ଭୈରବଙ୍କ କଥା କଅଣ
 ତାହାହେଲେ ମିଥ୍ୟା ହେଲା ? ନା, ତା ତ ହୋଇ ନ ପାରେ । ଏହି
 ସମୟରେ କାମାକ୍ଷାରେ ‘ଅମ୍ବୁନାଚୀ’ ପଦ ଆସନ୍ତୁ । ନଗମାନନ୍ଦ କାମାକ୍ଷା-
 ଗମନକାଳ କେତେଜଣ ସାଧୁଙ୍କ ସହିତ କାମାକ୍ଷା ଯିବେ ବୋଲି ଭାବିଲେ ।
 ପୁଣି ଯିବେ କି ନ ଯିବେ—ଏହା ଭାବି ଭାବି ବହୁବଜାରଠାରୁ ମେଡ଼ିକାଲ
 କଲେଜ ଅଡ଼କୁ ଯାଉଛନ୍ତି, କଲେଜ ନିକଟସ୍ଥ ଶିବମନ୍ଦିର ପାହାଚ ଉପରେ
 ନିଶେ ଭୈରବଙ୍କୁ ଦେଖିବାକୁ ପାଇଲେ । ତାହାଙ୍କର ଆଖିରେ ସ୍ଵାମୀଜଙ୍କ
 ଆଖି ପଡ଼ିବାମାତ୍ରେ ଭୈରବ ସ୍ଵାମୀଜଙ୍କୁ ସମ୍ମୋହିତ କରିବାକୁ ଲାଗିଲେ ।
 ନଗମାନନ୍ଦ ଭୈରବଙ୍କ ସମ୍ମୁଖରେ ଚିନ୍ତା କରି କିଛି ଦୂର ଯାଇ ପୁନଃବାର
 ଶିବମନ୍ଦିର ସମ୍ମୁଖ ଦେଇ ଦୁଇ ଗୁରୁ ଥର ଯାତାୟତ କରିବାକୁ ଲାଗିଲେ ଓ

ଭୈରବଙ୍କ ଆଡ଼କୁ ଚାହିଁରହିଲେ । ଭୈରବ ଦାନ୍ତ ଚପି ହସୁଥାନ୍ତି । ସେତେବେଳେ ହଠାତ୍ ନିଗମାନନ୍ଦଙ୍କର ମନେହେଲା, ଏ କ'ଣ ? ମୁଁ କ'ଣ ସମ୍ମୋହିତ ହୋଇଯାଇଛି ? ମୁଁ ଯାତାୟତ କରୁଛି କାହିଁକି ? ସେ କିଛିକ୍ଷଣ ଚଷ୍ମୁ ମୁଦ୍ରିତ କରି ଭାବ ସ୍ଥିର କଲେ ଯେ, ସେ ସବୁଦିନ ଆତ୍ମଭାବନା ନ ଥିବାରୁ ଓ ଅନ୍ୟମନସ୍କ ଥିବାରୁ ଏହି ସୁଯୋଗରେ ଭୈରବ ତାଙ୍କୁ ସମ୍ମୋହିତ କରିପାରିଛି । କାଳ ବିଳମ୍ବ ନ କରି ସେ ସ୍ଥାନ ତ୍ୟାଗ କରି ଧର୍ମଶାଳାରେ ଉପସ୍ଥିତ ହୋଇ ନିଗମାନନ୍ଦ ସ୍ଥିର କଲେ ଯେ, ଆତ୍ମଦର୍ଶନ ପର୍ଯ୍ୟନ୍ତ ଅର୍ଥାତ୍ ସାଧକ ଅବସ୍ଥାରେ ଦାରୁମୟୀ ସ୍ତ୍ରୀମୁଖି ମଧ୍ୟ ସେ ଆଉ ଦେଖିବେ ନାହିଁ । ସାଧକମାନଙ୍କ ପକ୍ଷରେ ମଧ୍ୟ ତଦ୍ଦୁଷ୍ଟ । ସାଧକମାନଙ୍କର ଲୋକାଳୟରେ ବିଶେଷତଃ କଳିକତା ପରି ଜନାଙ୍ଗଣ୍ଡି ସ୍ଥାନରେ ରହିବା ଠିକ୍ ନୁହେଁ । ଏହା ଭାବ କାମାକ୍ଷାଯାତ୍ରୀ କଳିପୟ ସାଧୁଙ୍କ ସହିତ ସେ କାମାକ୍ଷା ଯାତ୍ରା କଲେ ।

କାମାକ୍ଷା ଗମନ

କାମାକ୍ଷା ଆସି ନିଗମାନନ୍ଦ ସେଠାରେ ଅସମ୍ଭବ ପ୍ରକାରର ସାଧୁ-ସମାଗମ ଦେଖିଲେ ।

ଏଠାରେ ଶକ୍ତିସାଧକମାନେ ମାରଣ, ଉଚ୍ଚାଟନ, ଯୋଗିନୀ, ଭୃତ, ପ୍ରେତାଦି ସକାମ ସାଧନା କଲେ, ସିଦ୍ଧିଲଭ କରନ୍ତି ବୋଲି ପ୍ରବାଦ ଅଛି । ଏଠାରେ ଦେବୀଙ୍କର ଯୋନି ପଡ଼ିତ ହୋଇଥିଲା । ପ୍ରତି ବର୍ଷ ‘ଅମ୍ବୁବାରୀ’ ସମୟରେ ଯାତ୍ରୀମାନେ ଅଜସ୍ର ରକ୍ତସ୍ରାବ ହୋଇଥାଏ ବୋଲି ଲୋକେ କହନ୍ତି । ଜନଶ୍ରୁତିକୁ ପରୀକ୍ଷା କରିବା ନିମିତ୍ତ ନିଗମାନନ୍ଦ ପଣ୍ଡାଙ୍କୁ ପ୍ରତି ରାତିରେ ଦୁଇ ଟଙ୍କା ଲେଖାଏଁ ଦେଇ ମନ୍ଦିରଭ୍ୟନ୍ତରକୁ ଯାଇ ଯାତ୍ରୀମାନଙ୍କ ମଧ୍ୟରେ ହାତ ଦେଇ ଦେଖିଲେ, ଏହା ମିଥ୍ୟା । ତେବେ ଏଠାରେ ଗୋଟିଏ ପାରଦର ପ୍ରସ୍ରବଣ ଅଛି ବୋଲି ତାଙ୍କର ମନେହେଲା । ଅମ୍ବୁବାରୀ ପର୍ବ ଗତ ହେଲା । କିଛି ଦିନ ସେଠାରେ ରହିବା ପରେ ତାଙ୍କର ପରଶୁରାମ ଖର୍ଚ୍ଚ ଦର୍ଶନ କରିବାକୁ ଇଚ୍ଛା ହେଲା । କାମାକ୍ଷାରେ ଶୀତକାଳ ପର୍ଯ୍ୟନ୍ତ ଅପେକ୍ଷା କରି ସେ ଗୌଡ଼ାଟୀରୁ ଦିବ୍ରୁଗଡ଼ ଆସି କେତେଜଣ ସାଧୁଙ୍କ ସହିତ ଟେନରେ ଯାଇ ସାଦିୟାରେ

ପହଞ୍ଚିଲେ । ସେଠାରୁ ଦୁର୍ଗମ ଶ୍ଵାପଦସଙ୍କୁଳ ବନଭୂମି ଅତିକ୍ରମ କରି ପରଶୁରାମ ଠାଏଁରେ ଉପନୀତ ହେଲେ ।

ପରଶୁରାମ ଠାଏଁ

ନଗମାନନ୍ଦ ପରଶୁରାମ ଠାଏଁରେ ପହଞ୍ଚି ବ୍ରହ୍ମକୁଣ୍ଡରେ ସ୍ନାନ ସମାପନ କରି ସେଠାରେ ଅବସ୍ଥାନ କଲେ । ଦୁଇ ଦିନ ପରେ ସେ ପ୍ରବଳ ଜ୍ୱର ଓ ଆମାଶୟ ରୋଗରେ ଆକ୍ରାନ୍ତ ହୋଇ ପଡ଼ିଲେ । ତାଙ୍କର ଉତ୍ଥାନଶକ୍ତି ରହିତ ହୋଇଗଲା । ନଗମାନନ୍ଦ ବଡ଼ ଚିନ୍ତିତ ହୋଇ ସଙ୍ଗୀମାନଙ୍କୁ ଦୁଇ ଗୁଣ ଦିନ ଅପେକ୍ଷା କରିବାକୁ କହିଲେ । କିନ୍ତୁ ସେମାନେ ଦିନେ ନଗମାନନ୍ଦଙ୍କ ଅଗୋଚରରେ ଗୁମରୁ ଉଠି ପଳାଇଗଲେ । ନଗମାନନ୍ଦ ତା ପରଦିନ ସକାଳେ ଦେଖିଲେ ଯେ, ସଙ୍ଗୀମାନେ ତାଙ୍କୁ ଗୁଣି ଯାଇଛନ୍ତି, ଆଉ କେହି ନାହାନ୍ତି । ଏକାକୀ ଏହି ପାହାଡ଼ିଆ ଜଙ୍ଗଲରେ କେଉଁଠାକୁ ଯିବେ ଭୀଷ, ତାଙ୍କ ଦେହ ଅରିଉଠିଲା । ଏହି ସମୟରେ ଜଣେ ପାହାଡ଼ିଆ ଲୋକ ଆସି ଉପସ୍ଥିତ ହେଲା । ସେ ନଗମାନନ୍ଦଙ୍କ ଯତ୍ନଶା ଦେଖି ବନ୍ୟ ଲତାପତ୍ର ଆଣି ତାର ରସ ଖାଇବାକୁ ଦେଇ ତା ସଙ୍ଗରେ ଯିବାକୁ ଲକ୍ଷିତ କଲା । ନଗମାନନ୍ଦ ବାଧ୍ୟ ହୋଇ ତା କାନ୍ଧରେ ଭାଗ ଦେଇ ତାହାର କୁଟୀରକୁ ଗଲେ ।

ପାହାଡ଼ିଆ ଲୋକଙ୍କ ଆଚ୍ଛାଦ୍ୟ

ଆତ୍ମେମାନେ ସତ୍ୟ ଶିକ୍ଷିତ ବୋଲି ଅଭିମାନ କରୁ; କିନ୍ତୁ ଅତିଥ୍ୟ ଦେଖିଲେ ଦିନକ ପାଇଁ ମଧ୍ୟ ଅଶ୍ରୟ ଦେବାକୁ କୁଣ୍ଠିତ ହୋଇଥାଉଁ । ନାହାକୁ ବିପଦରେ ପଡ଼ିବା ଦେଖିଲେ, ତାକୁ ଗୁହଁ ନାହିଁ; କିନ୍ତୁ ଏ ଅଶିକ୍ଷିତ ଜଙ୍ଗଲ ଲୋକଙ୍କର ଦୟା ଓ ଆଚ୍ଛାଦ୍ୟରେ ନଗମାନନ୍ଦ ମୁଗ୍ଧ ହୋଇଗଲେ । ସେମାନଙ୍କ ସେବା ଶୁଣୁଣାରେ କ୍ରମେ ସେ ସୁସ୍ଥ ହେବାକୁ ଲାଗିଲେ ।

ପାହାଡ଼ ଭ୍ରମଣ

ଗୋଟିଏ ସ୍ଥାନରେ ବେଶୀଦିନ ରହିବାକୁ ଭଲ ନ ଲାଗିବାରୁ ନିଗମାନନ୍ଦ ଦିନେ ଦିନେ ପାହାଡ଼ର ଏଣେତେଣେ ବୁଲିବାକୁ ଯାଆନ୍ତି । ଦୂରବର୍ତ୍ତୀ ଆଉ ଅନେକ ପାହାଡ଼ୀ ଲୋକଙ୍କ ସହିତ ମଧ୍ୟ ତାଙ୍କର ପରିଚୟ ହେଲା । ସେ ପ୍ରତ୍ୟହ ନୂତନ ନୂତନ ସ୍ଥାନକୁ ଯାଇ ଭ୍ରମଣ କରି ଚାଲିଆଡ଼ର ଦର୍ଶନୀୟ ଶୋଭାମାନ ଦେଖିବାକୁ ଲାଗିଲେ । ବସ୍ତି ପରେ ବସ୍ତି, ଜଙ୍ଗଲ ପରେ ଜଙ୍ଗଲ ଅନ୍ତଃମ କରୁ କରୁ ଦିନେ ନିଗମାନନ୍ଦ ବ୍ରହ୍ମକୁଣ୍ଡର ପ୍ରାୟ ୪୦ ମାଇଲ ଉତ୍ତରରେ ଥିବା ଗୋଟିଏ ପାହାଡ଼ିଆ ବସ୍ତିରେ ଯାଇ ପହଞ୍ଚିଲେ । ଏହି ବସ୍ତିରେ ଅବସ୍ଥାନ କରୁଥିବା ସମୟରେ ନିଗମାନନ୍ଦ ଦିନେ ଉପରବେଳା ଗୋଟିଏ ଛୁଣ୍ଡା ତାଳିପକା ଛତା ନେଇ ବୁଲିବାକୁ ଯାଇଥିଲେ ଅନେକ ଉଚ୍ଚମାତ୍ର ପାହାଡ଼ ପାର ହୋଇ ସେ ଗୋଟିଏ ସୁନ୍ଦର ମନୋରମ ସ୍ଥାନରେ ଆସି ଉପସ୍ଥିତ ହେଲେ । ଏହି ସ୍ଥାନର ପ୍ରାକୃତିକ ସୌନ୍ଦର୍ଯ୍ୟରେ ମୁଗଧ ହୋଇ ସେ କ୍ଳାନ୍ତ ଦୂର କରିବା ନିମିତ୍ତ ସେଠାରେ ବସିପଡ଼ିଲେ । ସେ ବସିବସି ଇଗବାନଙ୍କର ବିଚିତ୍ର ସୃଷ୍ଟିରହସ୍ୟ କଥା ଚିନ୍ତା କରିବାକୁ ଲାଗିଲେ । କେତେ ନଦୀ, କେତେ ପାହାଡ଼, ପର୍ବତ, ଦେଶବିଦେଶର କଥା ତାଙ୍କର ମନେ ପଡ଼ିଗଲା । ଜନ୍ମଭୂମି କଥା ଜୀବନର ପୂର୍ବ ଅବସ୍ଥା, ବାଲ୍ୟକାଳ, ପିତାମାତା, ବନ୍ଧୁବାନ୍ଧବ, ଆତ୍ମୀୟସ୍ଵଜନଙ୍କ କଥା ମଧ୍ୟ ଗୋଟି ଗୋଟି କରି ମନରେ ଖେଳିଗଲା । ଅବଶେଷରେ ସ୍ତ୍ରୀଙ୍କର କଥା ମନେ ପଡ଼ିବାରୁ ମନ ଚଞ୍ଚଳ ହୋଇ ଉଠିଲା । ଦେବଦେବୀ-ଉପନିଷଦ-ପୁରାଣାଦି ଏତେ ଅଭ୍ୟାସ କରିଥିଲେ ହେଁ ସେ ସମୟରେ କେହି ସେ ଚିନ୍ତାସ୍ରୋତକୁ ବାଧା ଦେଇ-ପାରିଲେ ନାହିଁ । ନିଗମାନନ୍ଦ ଭାବିଲେ, ତାହାହେଲେ ଏତେ ଦିନ ହେଲା କ'ଣ ମିଛରେ ବେଦାନ୍ତ ଅଭ୍ୟାସ କଲି ? କାହିଁ, କେହି ତ ମୋର ଏହି ସମ୍ଭାରର ସ୍ରୋତକୁ ବାଧା ଦେଇ ପାରିଲେ ନାହିଁ ? ସେ କ୍ଷମେ ଆତ୍ମହସ୍ୟ ହୋଇ ପଡ଼ିଲେ ।

ଭୀଷଣ ଅରଣ୍ୟରେ ପଥଭ୍ରାନ୍ତ ଓ ବୃକ୍ଷକୋଟରରେ ରହିଯାଏନ

କେତେ ସମୟ ପରେ ଜ୍ଞାନଲଭ ହେବାରୁ ନଗମାନନ୍ଦ ଦେଖିଲେ ଯେ, ସନ୍ଧ୍ୟା ଉତ୍ତୀର୍ଣ୍ଣ ହୋଇଯାଇଛି । ପାହାଡ଼ିଆ ବନ୍ଧିକୁ ଫେରିବେ ବୋଲି ସେ ଶୀଘ୍ର ଶୀଘ୍ର ଚାଲିବାକୁ ଲାଗିଲେ । ଅନ୍ଧକାରରେ କିଛି ଦୂର ଯାଇ ଦେଖିଲେ ଯେ, ସେ ଯେଉଁ ଆଡ଼କୁ ଯାଉଛନ୍ତି, ସେଆଡ଼େ ଭୀଷଣ ଅରଣ୍ୟ । ଏଣେତେଣେ ଚାଲି ନିରସ୍ତ ହୋଇ ଭାବିଲେ, ‘ସମ୍ଭବତଃ ଆଜି ବାଦଗୁଳ୍ମଙ୍କ କବଳରେ ପ୍ରାଣ ଯିବ ।’ ଗଛରେ ଚଢ଼ିଲେ ବ୍ୟାଘ୍ର ଭଲ୍ଲୁକଙ୍କ ହାତରୁ ବା ରକ୍ଷା ମିଳିପାରିବ; କିନ୍ତୁ ତାଙ୍କର ଯେ ଗଛଚଢ଼ା ଅଭ୍ୟାସ ଆଦୌ ନାହିଁ । ନକଟରେ ଗୋଟିଏ ବରଗଛର ଡାଳ ତଳକୁ ଝୁଲି ପଡ଼ିଥିବାର ଦେଖି ସେ ତାହା ଧରି ଉଠିବାକୁ ଚେଷ୍ଟା କଲେ । ବହୁ କଷ୍ଟରେ ଗଛରେ ଚଢ଼ି ଦେଖିଲେ, ଗଛର ନିମ୍ନଦେଶରେ ଗୋଟିଏ ପ୍ରକାଣ୍ଡ ଗହ୍ୱର; ଜଣେ ମନୁଷ୍ୟ ଖୁବ୍ ସଞ୍ଜମରେ ସେଥିରେ ବସିପାରିବ । ଅନ୍ଧକାର ହେତୁ କିଛି ଦିଶୁ ନ ଥିଲା । ନଗମାନନ୍ଦ ଛତାରେ ଆଘାତ କରି ତନ୍ମଧ୍ୟରେ କିଛି ନ ଥିବାର ଜାଣିଲେ; କିନ୍ତୁ ଧରେ ଭୟ ହେଲା, କାଳେ କୌଣସି ଜନ୍ତୁ ଆହାର ଅନୁଷ୍ଠାନ ପରେ ଏଠାକୁ ଫେରିଆସିବ । ଶେଷରେ ସେ ବହୁତ ଭାବି ଭାବି ନିରୁପାୟ ହୋଇ ଛତାଟିକୁ ଗହ୍ୱରମୁଖରେ ଦେଇ ତା ଭିତରେ କଷ୍ଟରେ ବସିରହିଲେ । ଗୁଡ଼ି ଶେଷକୁ ଟିକିଏ ନିଦ ହେଲା ।

ଯୋଗୀଗୁରୁ ଦର୍ଶନ

କିଛି ସମୟ ପରେ ନଗମାନନ୍ଦଙ୍କର ହଠାତ୍ ନିଦ ଭାଙ୍ଗିଯିବାରୁ ସେ ଦେଖିଲେ ଯେ ବଣର ଚାରିଆଡ଼ ଆଲୋକମୟ ହୋଇଯାଇଛି । ଘଟଣା କ’ଣ ତାହା ଜାଣିବାକୁ ସେ ବୃକ୍ଷକୋଟର ମଧ୍ୟରୁ ବାହାରି ପଡ଼ିଲେ । ସମ୍ମୁଖରେ ଦେଖିଲେ, ଗଛମୂଳରେ ଶୁଷ୍କ ପତ୍ରଦ୍ୱାରା ଅଗ୍ନି ପିଞ୍ଜୁଳିତ କରି ଜଣେ ମନୁଷ୍ୟ ବସିଛନ୍ତି । ବିଜନ ବନରେ ମନୁଷ୍ୟ ଦେଖି ନଗମାନନ୍ଦ ନାନା ଚିନ୍ତା କରିବାକୁ ଲାଗିଲେ । ଭାବିଲେ, ହଠାତ୍ ଏଠାକୁ ମନୁଷ୍ୟ ଆସିଲେ କପରି ?

ଏ କଥା ମୋର ପର ପଥ ଭୁଲି ବିପଥରେ ଦୂରୁଛନ୍ତି ନା କୌଣସି ଭୁଲପ୍ରକ୍ତ ? ଭୟରେ ତାଙ୍କ ଦେହ ଅରବୀକୁ ଲାଗିଲା, ବିସ୍ମୟର ଅବଧି ରହିଲା ନାହିଁ । ସାହସ କରି ଗଛରୁ ତଳକୁ ଆସି ସେ ଏହି ମନୁଷ୍ୟମୂର୍ତ୍ତିଙ୍କ ନିକଟରେ ଦଣ୍ଡାସ୍ତମାନ ହେଲେ । ଗଛରୁ ଓହ୍ଲାଇବାବେଳେ ଶବ୍ଦ ହେଲେ ମଧ୍ୟ ସେ ବ୍ୟକ୍ତି ଟିକିଏ ହେଲେ ଚାଲିଲେ ନାହିଁ । ନିଗମାନନ୍ଦ ନିକଟକୁ ଯାଇ ଦେଖିଲେ କଣେ କୌପୀନ ପରିହୃତ ସାଧୁ; ନିକଟରେ ଗଞ୍ଜେଇ ଚଳମ । ସେ ମୁଣ୍ଡ ନୁଆଁ ଗଞ୍ଜେଇ ଦଳୁଛନ୍ତି । ଗଞ୍ଜେଇ ଖାଇବା ପାଇଁ ଧୂନି ଜାଳିଛନ୍ତି । ଏଠାରେ ଯେ ସାଧୁସନ୍ନ୍ୟାସୀ ରହନ୍ତି, ନିଗମାନନ୍ଦ ଏହା ପୂର୍ବରୁ କାହାରଠାରୁ ଶୁଣି ନ ଥିଲେ । ସାହସ କରି ସେ ସାଧୁଙ୍କୁ କିଛି ପଚାରିଗଲେ ନାହିଁ । ଭୃତସ୍ତ୍ର ଭାବରେ ନିକଟକୁ ଯାଇ ବସିଲେ ମଧ୍ୟ ସାଧୁ ତାଙ୍କୁ ଚାଲିଲେ ନାହିଁ । ପରେ ଚଳମ ଲାଗାଇ ସାଧୁ ନିଜେ ଥରେ ଟାଣି ନିଗମାନନ୍ଦଙ୍କ ଆଡ଼କୁ ଡାହାଁ ବଢ଼ାଇଦେଲେ । ଗଞ୍ଜେଇ ଟଣା ଶେଷ ହେଲା ମାତ୍ରକେ ଧୂନି ଲିଭାଇ ଦେଇ ଚିମୁଟା ହାତରେ ଧରି ନିଗମାନନ୍ଦଙ୍କୁ ତାଙ୍କର ଅନୁମରଣ କରିବାକୁ ନିର୍ଦ୍ଦେଶ ଦେଇ ସାଧୁ ଚାଲିବାକୁ ଲାଗିଲେ । ସେ ଏତେ ଶୀଘ୍ର ଚାଲିଲେ ଯେ, ନିଗମାନନ୍ଦ ତାଙ୍କ ପଛରେ ଦଉଡ଼ି ଦଉଡ଼ି ମଧ୍ୟ ପାରିଲେ ନାହିଁ । ନିଗମାନନ୍ଦ ଯାଉ ଯାଉ ବର୍ଜିମଚନ୍ଦ୍ରଙ୍କର ‘କପାଳକୁଣ୍ଡଳୀ’ ଗଳ୍ପ ମନେ ପଢ଼ିଗଲା । କାପାଳିକ ଯେପରି ପଥଦ୍ରବ୍ୟ ନୟନକୁମାରକୁ ହତ୍ୟା କରିବ ବୋଲି ନେଇ ଯାଉଥିଲା, ତାଙ୍କୁ ସେହୁପରି ହତ୍ୟା କରିବାକୁ ସାଧୁ ନେଉଛନ୍ତି ନା କ’ଣ ? ସେ ତ ନୟନକୁମାର ପରି ପଥଦ୍ରବ୍ୟ ପଥକ ଓ ସାଧୁଙ୍କ ଚେତନା ତ ସେହୁ କାପାଳିକ ପରି । ଏହା ଭାବି ସେ ସାଧୁଙ୍କ ପଛରେ ନ ଯାଇ ରହିଗଲେ; କିନ୍ତୁ ସାଧୁ ପଛକୁ ଫେରି ଚାଲିଲେ ନାହିଁ । ତହୁଁ ନିଗମାନନ୍ଦ ଭାବିଲେ, ନା, ଏ କାପାଳିକ ନୁହଁନ୍ତି; କାପାଳିକ ହୋଇଥିଲେ ତ ଫେରି ଚାଲିନାନ୍ତେ । ଏହା ଭାବି ନିଗମାନନ୍ଦ ବହୁ କଷ୍ଟ ସହ୍ୟ କରି ଦଉଡ଼ି ଦଉଡ଼ି ଯାଇ ତାଙ୍କ ପାଖରେ ପହଞ୍ଚିଲେ ।

ସାଧୁ ଓ ନିଗମାନନ୍ଦ ପୁନଃପରି ଚାଲି ଚାଲି ଶେଷରେ ଗୋଟିଏ ମୁଣ୍ଡିଆ ନିକଟରେ ଉପସ୍ଥିତ ହେଲେ । ସ୍ଥାନଟି ବେଶ୍ ପରିଷ୍କାର । ନିକଟରେ ଗୋଟିଏ ଗ୍ରେଟ୍ ଝରଣା । ଏହଠାରେ ସାଧୁ ନିଗମାନନ୍ଦଙ୍କ ଆଡ଼କୁ

ଫେରି ଚାଲିଲେ । କି ବିଶାଳ ମୂର୍ତ୍ତି । ଉଜ୍ଜ୍ୱଳ ଗୌରବର୍ଣ୍ଣ, ପ୍ରଶାନ୍ତ ବନ୍ଧୁଳ, ପ୍ରଶସ୍ତ ଲଲିତ, ଦନକୃଷ୍ଣ ଦୀର୍ଘ-କୁଣ୍ଡଳ କେଶ, ଆକର୍ଷଣୀ ବିସ୍ମୃତ ନୟନଯୁଗଳ, ଜ୍ୟୋତିର୍ମୟ ମୁଖମଣ୍ଡଳ । ଏପରି ସୁନ୍ଦର ମୂର୍ତ୍ତି ଦେଖି ନଗମାନନ୍ଦ ବିସ୍ମୟ ଓ ଆନନ୍ଦରେ ଅଧୀର ହୋଇ ତାଙ୍କ ଚରଣତଳେ ପ୍ରଣାମ କଲେ । ସାଧୁ ସ୍ନେହରେ ନଗମାନନ୍ଦଙ୍କ ହାତ ଧରି ଉଠାଇ କହିଲେ, “ବନ୍ଧୁ, ହଠାତ୍ ଗୃହରେ ବନ ମଧ୍ୟରେ ମୋତେ ଦେଖିଲ । ମୁଁ ତୁମକୁ କିଛି ନ କହି ମୋର ପଶ୍ଚାତ୍ତାପନ କରିବାକୁ ଇଚ୍ଛା କଲି । ଏଥିରେ ବୋଧହୁଏ ତୁମେ ବିସ୍ମୃତ ଓ ଆଶ୍ଚର୍ଯ୍ୟାନ୍ୱିତ ହୋଇଯାଇଛ, ଭୟ ମଧ୍ୟ କରୁଛ । ମୁଁ କିନ୍ତୁ ତୁମକୁ ଦେଖି ଆଶ୍ଚର୍ଯ୍ୟାନ୍ୱିତ ହୋଇ ନାହିଁ । କାରଣ ଏଥି ପୂର୍ବରୁ ତୁମେ ଜାଣି, କାହିଁକି ଚାଲୁଛ, ତୁମର ଅଭାବ କଅଣ, କାହିଁକି ବା ଗହକୋରଡ଼ରେ ଥିଲ, ସେସବୁ ମୁଁ ଅବଗତ ହୋଇ ତୁମକୁ ଅଣିବା ପାଇଁ ସେଠାକୁ ଯାଇଥିଲି । ମୋଦ୍ୱାରା ତୁମର ବାସନା ସିଦ୍ଧ ହେବ ।” ଏହା କହି ସାଧୁ ନଗମାନନ୍ଦଙ୍କର ଏ ଜନ୍ମର, ପୁର୍ବ ଜନ୍ମର ଓ ଭବିଷ୍ୟତର ଅନେକ ଗୁପ୍ତ କଥା ବ୍ୟକ୍ତ କଲେ । ତାହା ଶୁଣି ନଗମାନନ୍ଦ ଆତ୍ମର ଆଶ୍ଚର୍ଯ୍ୟାନ୍ୱିତ ହୋଇଗଲେ । ସେ ଚାଲିଲେ, ଏ ଜଣେ ଯୋଗସିଦ୍ଧ ମହାପୁରୁଷ । ତେଣୁ ସବୁ ଦୁଃଖକଷ୍ଟ ଭୁଲି ତାଙ୍କୁ ଆସ୍ତସମର୍ପଣ କରି ତାଙ୍କ ନିକଟରେ ଶରଣପ୍ରାପ୍ତୀ ହେଲେ ।

ଯୋଗଶାସ୍ତ୍ରାଲୋଚନା

ମହାପୁରୁଷ ମାହାତ୍ମ ନିକଟକୁ ଯାଇ ଗୋଟିଏ ସ୍ଥାନରୁ ବଡ଼ ପଥର ଖଣ୍ଡେ ଟାଣି ବାହାର କଲେ । ସେ ପଥରଖଣ୍ଡ କପିଳଳ ପରି ଗୋଟିଏ ଗୁହା ମୁଖରେ ଢଳା ହୋଇଥିଲା । ପଥର ବାହାରଯିବାରୁ ନଗମାନନ୍ଦ ମାହାତ୍ମ ଦେହରେ ଏକ ପ୍ରକାଶ୍ଚ ରହୁର ଦେଖିଲେ । ସେହି ମହାପୁରୁଷ ଓ ନଗମାନନ୍ଦ ଭିତ୍ତସ୍ତ ଗୁହା ଭିତରେ ପ୍ରବେଶ କଲେ । ଭିତରେ ଶ୍ରେଷ୍ଠ ଶ୍ରେଷ୍ଠ ଦୁଇଟି କୋଠା; ଗୋଟିକରେ ରତନ ଓ ଶିଆପିଆ ହୁଏ, ଅନ୍ୟଟିରେ ସାଧନାତ୍ମକ ଲାଭାଏ । ଶେଷୋକ୍ତ କୋଠାଟି ତାଳପତ୍ର ପୋଥିଦ୍ୱାରା ପୁଣି । ପୋଥି-

ଗୁଡ଼ିକ ହିଁଦୀରେ ଲେଖା । ସେତେବେଳକୁ ସୂର୍ଯ୍ୟ ଉଦୟ ହୋଇଯାଇଥିଲେ । ନିଗମାନନ୍ଦ ଘର ଭିତରେ ଆହାରସାମଗ୍ରୀ କିଛି ଦେଖିଲେ ନାହିଁ । ସେତେବେଳକୁ ସେ ଦାରୁଣ କ୍ଷୁଧାରେ କାତର ହୋଇ ପଡ଼ିଥିଲେ । ମହାପୁରୁଷ ନବାଗତଙ୍କୁ ଗୋଟିଏ ଝରଣା ଦେଖାଇ ସେଠାରେ ସ୍ନାନ କରିବାକୁ ନିର୍ଦ୍ଦେଶ ଦେଇ କେଉଁଆଡ଼େ ଚାଲିଗଲେ । ଅଳ୍ପ କେତେ ସମୟ ପରେ ଫେରିଆସି ନିଗମାନନ୍ଦଙ୍କୁ କିଛି କନ୍ଦମୂଳ ଖାଇବାକୁ ଦେଲେ । ଏଠାରେ କନ୍ଦମୂଳ ଓ ବନ ଫଳ ବ୍ୟତୀତ ଅନ୍ୟ କିଛି ମିଳେ ନାହିଁ । ମହାପୁରୁଷ ସାତ ଆଠ ଦିନ ଅନ୍ତରରେ ଥରେ ଲେଖାଏଁ ବାହାରକୁ ଯାଇ ବସ୍ତ୍ରରୁ ଚାରିମା ମାଗି ଆଣନ୍ତି । ସେଠାରେ ଅବସ୍ଥାନ କରିବା ସମୟରେ ନିଗମାନନ୍ଦ ସପ୍ତାହରେ ଥରେ ମାତ୍ର ଭିତ ଓ କନ୍ଦମୂଳ ସିଝା ଖାଇବାକୁ ପାଇଥିଲେ । ମହାପୁରୁଷଙ୍କ ନାମ ଭଦ୍ରାସୀନାଚାର୍ଯ୍ୟ ଯୋଗୀ ସୁମେରୁଦାସଜୀ । ସୁମେରୁଦାସଜୀ ନିଗମାନନ୍ଦଙ୍କୁ ହସ୍ତଲିଖିତ ଯୋଗ ଓ ସ୍ଵରୋଦୟ ଶାସ୍ତ୍ର ପାଠ କରିବାକୁ ଦେଲେ । ନିଗମାନନ୍ଦ ଅରଣ୍ୟମଧ୍ୟରେ ଏତେଗୁଡ଼ିଏ ଗ୍ରନ୍ଥ ଦେଖି ତାଙ୍କୁ ପଚାରିଲେ, “କିପରି ଭାବରେ ଏସବୁ ଏଠାକୁ ଆସିଲା ?” ସୁମେରୁଦାସଜୀ କହିଲେ, “ମୁସଲମାନମାନେ ଭାରତ ଆକ୍ରମଣ କରି ଯେତେବେଳେ ମନ୍ଦିର ଲୁଣ୍ଠନ ଓ ଶାସ୍ତ୍ରାଗାର ଭସ୍ମୀଭୂତ କଲେ, ସେତେବେଳେ ହିଁଦୁ ସାଧୁମାନେ ଅତ୍ୟାଚାର ସହ୍ୟ କରି ନ ପାରି ସେମାନଙ୍କର ଅମୂଲ୍ୟ ଶାସ୍ତ୍ରଗୁଡ଼ିକ ଘେନି ବଣ ଜଙ୍ଗଲରେ ଆଶ୍ରୟ ନେଲେ । ସେମାନଙ୍କ ଭିତରୁ ଅନେକ ଏଠାରେ ଥିଲେ । ଗୁରୁପରମ୍ପରାଦ୍ଵାରା ଏହି ଶାସ୍ତ୍ରସବୁ ମୁଁ ପାଇଛି । ପରେ ଭାରତର ସୁଦୃଢ଼ ହେଲେ ଏସବୁ ଲୋକାଳୟକୁ ଫେରିସିବ ।”

ପ୍ରାଥମିକ ଶିକ୍ଷା ଓ ଉପଦେଶ

ନିଗମାନନ୍ଦ ଦେଖିଲେ ଯେ, ଦେଶରେ ଯେଉଁ ଗ୍ରନ୍ଥ ସ୍ଵରୋଦୟ ଶାସ୍ତ୍ର ବୋଲି ପ୍ରଚଳିତ, ଏଠା ହସ୍ତଲିଖିତ ସ୍ଵରୋଦୟ ଶାସ୍ତ୍ର ସହିତ ତାହାର ବିଶେଷ ସାମଞ୍ଜସ୍ୟ ନାହିଁ । ପ୍ରଥମେ ଦେହତତ୍ତ୍ଵ, ବାସୁତତ୍ତ୍ଵ, ନାଡ଼ୀତତ୍ତ୍ଵ ପ୍ରଭୃତି ଯାହା ଯୋଗଶାସ୍ତ୍ରର ମୂଳ କଥା, ତାହା ସୁମେରୁଦାସଜୀ ନିଜେ ବୁଝାଇବାକୁ

ଲଗିଲେ । ନଗମାନନ୍ଦ ଗଛବଳରେ ପହର ରସଦ୍ୱାରା ତାହାସବୁ ଲେଖି ରଖୁଥିଲେ ଓ ସେସବୁ ଅଭ୍ୟାସ କରୁଥିଲେ । ଯୋଗଶାସ୍ତ୍ର ମର୍ମକଥା ସୁମେରୁଦାସଜୀଠାରୁ ଶୁଣି ଏବଂ ସଙ୍ଗେ ସଙ୍ଗେ ତାହାର ମୌଖିକ ବିଶ୍ଳେଷଣ ଓ ସେସବୁର ଅତି ଅତ୍ୟୁତ ପ୍ରତିଯୁଗ୍ମକର ଗୁଣସ୍ତ ଦର୍ଶନ କରି ନଗମାନନ୍ଦଙ୍କର ବିସ୍ତାପର ଅବଧି ରହିଲା ନାହିଁ । ଭାବ ଓ ଭକ୍ତିରେ ଦୃଢ଼ ସୂକ୍ଷ୍ମ ହୋଇଗଲା । ଯୋଗଶାସ୍ତ୍ରରେ ଯେଉଁସବୁ ପ୍ରତିଯୁଗ୍ମ ଅଛି, ତାହା ଆଜିକାଲିର ଲୋକଙ୍କ ପକ୍ଷରେ ଶିକ୍ଷା କରିବା ବିଶେଷ କଷ୍ଟକର । ସୁମେରୁଦାସଜୀ ସେସବୁ ନ ଶିଖାଇ ଅନେକ ସହଜସାଧ୍ୟ କୌଶଳ ଦେଖାଇଦେଲେ ଓ ଯୋଗର ସମାଧି ଆସିଲେ, ସର୍ବପ୍ରଥମେ ଯାହା କର୍ତ୍ତବ୍ୟ, ତାହା ମଧ୍ୟ ଉପଦେଶ ଦେଲେ । ସମାଧି ଅବସ୍ଥାରେ ଦେହରେ କିପରି ଚନ୍ଦ୍ର ସବୁ ପ୍ରକଟ ହୁଏ, ତାହା ସେ ଦେଖାଇଲେ । ନଗମାନନ୍ଦ ଜାଣିଲେ ଯେ, ପ୍ରକୃତ ଯୋଗୀମାନେ ଗିରିଗୁହା ବ୍ୟତୀତ କୌଣସି ଲୋକାଳୟରେ ରହନ୍ତି ନାହିଁ ।

ଅବସର ସମୟରେ ନଗମାନନ୍ଦ ସୁମେରୁଦାସଜୀଙ୍କ ସହିତ ପାବତ୍ୟ ବନଭୂମିର ଶୋଭା ଦର୍ଶନ କରିବାକୁ ବାହାରନ୍ତି । ଏହି ସମୟରେ ନାନା ପ୍ରସଙ୍ଗ ନେଇ ନାନା କଥା ପଡ଼େ । ସୁମେରୁଦାସଜୀଠାରୁ ନଗମାନନ୍ଦ ନିଜର ବିଗତ ଜନ୍ମର କଥା ଶୁଣି ତାଙ୍କର ବର୍ତ୍ତମାନ ଜୀବନ ଓ ଆତ୍ମବିସ୍ମରଣ ବିଷୟ ଚିନ୍ତା କରି ଅବସନ୍ନ ଓ ଦୁଃଖିତ ହେଲେ; କିନ୍ତୁ ତାଙ୍କର ଭବିଷ୍ୟତ କଥା ଶୁଣିସୁଖକର ଓ ଚମତକ୍ରମଦ ବୋଲି ମନେହେଲା । ପରମଜ୍ଞାନୀ ପୁନଶ୍ଚ ଜନ୍ମଗ୍ରହଣ କଲେ ଯେ ଏପରି ଅଜ୍ଞାନ ଘୋଷିଯାଏ, ପୁଣି ତାହା ଦୂର କରିବାକୁ ଯେ ଏତେ ଚେଷ୍ଟାର ପ୍ରୟୋଗନ ହୁଏ, ତାଙ୍କୁ ଏହା ବଡ଼ ଆଶ୍ଚର୍ଯ୍ୟ ବୋଧହେଲା । ଯେଉଁ ପ୍ରସିଦ୍ଧ ସାଧୁଙ୍କ * ବିଷୟ ସେ ଶେଷବରୁ ଶୁଣି ଆସୁଥିଲେ, ବର୍ତ୍ତମାନ ଜାଣିଲେ ଯେ, ସେ ଏହି ଦେହରେ ନଗମାନନ୍ଦ । ପୁନଶ୍ଚ ନଗମାନନ୍ଦ ସୁମେରୁଦାସଜୀ ଆଲୋଚନାରୁ ବୁଝିଲେ ଯେ,

* ପୂର୍ବଜନ୍ମରେ ନଗମାନନ୍ଦ ‘ବ୍ରହ୍ମାନନ୍ଦ ଗିରି’ ହୋଇ ଜଣେ ତାର୍ହିକ ସାଧକ ଭାବରେ ହିଂସ୍ର ଜିଲ୍ଲାରେ ଜନ୍ମଗ୍ରହଣ କରିଥିଲେ । ବିଶେଷ ବିବରଣୀ ‘ମାଳାଚଳବାଣୀ’ ପୁସ୍ତକରେ ବର୍ଣ୍ଣିତ ହୋଇଅଛି ।

ଯୋଗୀମାନେ ଗିରିଗୁହାରେ ବାସ କଲେ ମଧ୍ୟ ଜଗତର ଗ୍ରେଟବଡ଼ କୌଣସି ସମ୍ପାଦ ସେମାନଙ୍କୁ ଅଜ୍ଞାତ ନ ଥାଏ । ସମ୍ପାଦପତ୍ରରେ ଯେପରି ସମ୍ପାଦ ପ୍ରକାଶ ପାଏ ଓ ଲୋକେ ତାହା ଜାଣନ୍ତି, ସେହିପରି ଖାଲି ଏ ଜଗତରେ ନୁହେଁ, ଅପରାଧର ସମସ୍ତ ଜଗତର ସବୁ ଖବର ଯୋଗୀମାନେ ଜାଣନ୍ତି । କାରଣ ସିଦ୍ଧ ହେବା ପରଠାରୁ ସେମାନେ ଜଗତର କଲ୍ୟାଣ ନିମିତ୍ତ ଦେହ-ଧାରଣ କରିଥାନ୍ତି ।

ସାତକ ଯୋଗର ଶକ୍ତି

ଦିନେ ଅପରାଧରେ ସୁମେରୁଦାସଙ୍କ ସହିତ ନିଗମାନନ୍ଦ ଭ୍ରମଣ କରିବାକୁ ଯାଇ ଅକସ୍ମାତ୍ ସମ୍ମୁଖରେ ଗୋଟିଏ ବିଗଟକାୟ ବ୍ୟାଘ୍ର ଦେଖି ଭୟରେ କାତର ହୋଇପଡ଼ିଲେ । ସଙ୍ଗେ ସଙ୍ଗେ ସୁମେରୁଦାସଙ୍କ ବ୍ୟାଘ୍ର ଚକ୍ଷୁରେ ନିଜର ଦୃଷ୍ଟି ସ୍ଥାପନ କରିବା ମାତ୍ରେ ବ୍ୟାଘ୍ର ଭୟରେ ସ୍ତମ୍ଭିକ ହୋଇଗଲା । ବ୍ୟାଘ୍ର ଉପରୁ ସୁମେରୁଦାସଙ୍କର ଦୃଷ୍ଟି ଅପସୂତ ହେବା ମାତ୍ରେ ବ୍ୟାଘ୍ରଟି ଦ୍ରୁତ ଗତିରେ ପଳାୟନ କଲା । ନିଗମାନନ୍ଦ ବିସ୍ମିତ ହୋଇ ପଚାରିଲେ, “ଏହାକୁ କି ଯୋଗ କହନ୍ତି ?” ଏହା ‘ସାତକ ଯୋଗ’ ବୋଲି କହି ସୁମେରୁଦାସଙ୍କ ନିଗମାନନ୍ଦଙ୍କୁ ସାତକ ଯୋଗ ସମ୍ବନ୍ଧୀୟ ଉପଦେଶ ପ୍ରଦାନ କଲେ ଏବଂ ଏହି ସାତକଯୋଗର କୌଶଳ ଶିକ୍ଷା ଦେଇ କହିଲେ ଯେ, “ମନୁଷ୍ୟ ଭିତରେ ସମସ୍ତ ଶକ୍ତି ବିଦ୍ୟମାନ । ଟିକିଏ ଜାଗ୍ରତ କରିପାରିଲେ, ମନୁଷ୍ୟ ସମସ୍ତ ପୃଥିବୀକୁ କବ୍‌ଚୁ କରିପାରେ ।”

ସୁମେରୁଦାସଙ୍କ ପରିଚୟ

ପ୍ରାରବ୍ଧ ମନୁଷ୍ୟକୁ କର୍ମରେ ପ୍ରବୃତ୍ତ କରାଏ, କିନ୍ତୁ ମନୁଷ୍ୟ ତାହା ଚୁକ୍ତିପାରେ ନାହିଁ । ନିଗମାନନ୍ଦ ବନଶୋଭା ଦର୍ଶନ କରିବାକୁ ଆସିଥିଲେ । କିନ୍ତୁ ପ୍ରକୃତ ପକ୍ଷରେ ପ୍ରାରବ୍ଧ ତାଙ୍କୁ ସୁମେରୁଦାସଙ୍କ ନିକଟକୁ ନେଇ ଆସିଲା । ସୁମେରୁଦାସଙ୍କର ମଧ୍ୟ ଏହିପରି ଭାବରେ ସାଧୁତ୍ତ୍ୱର ବିକାଶ ହୋଇଥିଲା । ପୂର୍ବରୁ ତାଙ୍କର ସାଧୁ ହେବାର ଇଚ୍ଛା ନ ଥିଲା । ସୁମେରୁ ଦାସଙ୍କ ଦିନେ ଗଲେ ଛକରେ ନିଗମାନନ୍ଦଙ୍କୁ କହିଲେ ଯେ, ସେ

ପଞ୍ଚାବକେଶରୀ ରଣଜିତ୍ ସିଂହଙ୍କର ସଭାସଦ୍ ଥିଲେ । ରଣଜିତ୍ ସିଂହଙ୍କ ମୁଖ୍ୟ
 ପରେ ଦିଲ୍ଲୀ ସିଂହ ଦ୍ଵିତୀୟ ଶିଖ୍ ସମରରେ ପରାଜିତ ହେଲେ । ସୁମେରୁ-
 ଦାସଜୀ ଦିଲ୍ଲୀଙ୍କ ସଙ୍ଗେ ବଲ୍ଲଭ ଗଲେ । ନାନା କାରଣରୁ ବିରକ୍ତ ହୋଇ
 ସେ ଦିଲ୍ଲୀ ସିଂହକୁ ଛାଡ଼ି ଆସି ଯୁଗ୍ଵେପର ବହୁସ୍ଥାନ ଭ୍ରମଣ କରି ରୁଷିଆ
 ଦେଶରେ ପହଞ୍ଚିଲେ । ତା'ପରେ ଚୀନ ଦେଶର ନାନା ସ୍ଥାନରେ ଭ୍ରମଣ
 କରି ଶେଷରେ ଯାଇ ଉଦ୍ଧତରେ ଅବସ୍ଥାନ କଲେ । ଏହିଠାରେ ଥିବା
 ସମୟରେ ଜଣେ ଯୋଗୀ ତାଙ୍କୁ ଆକର୍ଷଣ କରି ନେଇଗଲେ । ତାଙ୍କ
 କୃପାରୁ ସୁମେରୁଦାସଜୀ ଯୋଗସିଦ୍ଧ ହୋଇ ପୁଣ୍ୟୋକ୍ତ ଗୁହାରେ ରହିତ
 ସନାତନ ଧର୍ମଶାସ୍ତ୍ରମୁତ୍ତର ରକ୍ଷକ ହୋଇ ରହିଲେ । ସଭାସଦ୍ ଥିଲାବେଳେ
 ତାଙ୍କ ନାମ ଥିଲା କୁଅଁମିଲ୍ଲ ସିଂହ । ଯୋଗସିଦ୍ଧି ପରେ ସେ ସ୍ଵାମୀ ସୁମେରୁ-
 ଦାସଜୀ ନାମରେ ପରିଚିତ ହେଲେ । ପ୍ରସଙ୍ଗକ୍ରମେ ଆଉ ଦିନେ ସୁମେରୁ-
 ଦାସଜୀ ପ୍ରକାଶ କଲେ ଯେ, ଭାରତର ଧର୍ମପତ୍ରିକାଳ ସୋସାଇଟି ସହିତ ମଧ୍ୟ
 ତାଙ୍କର ଅତି ଘନସ୍ଵ ସମ୍ପର୍କ ରହିଛି । ଏହି ସୋସାଇଟିର ପ୍ରତିଷ୍ଠାତା ମାଡ୍ରାସ୍
 ବ୍ଲାଉଟସ୍ଟ୍ରୀ ଜାହାଜରେ ଯାଉଥିବା ବେଳେ ଦିନେ ସୁମେରୁଦାସଜୀ କୌଣସି
 ଆଧ୍ୟାତ୍ମିକ କାରଣବଶତଃ ତାଙ୍କୁ ସୂକ୍ଷ୍ମଭାବରେ ସାକ୍ଷାତ୍ କରି ତାଙ୍କର ମତ
 ପରିବର୍ତ୍ତନ କରାଇଥିଲେ ଓ ତାଙ୍କୁ ଭାରତକୁ ଅଣାଇଥିଲେ । ତାଙ୍କର
 ପ୍ରେରଣାରେ ମାଡ୍ରାସ୍ ଯୁଗ୍ଵେପରେ ଭାରତର ଆଧ୍ୟାତ୍ମ-ସମ୍ପଦ ବିଷୟରେ
 ପ୍ରଚାର କଲେ । ବର୍ତ୍ତମାନ ନିଗମାନନ୍ଦ ଜାଣିଲେ ଯେ, ବ୍ଲାଉଟସ୍ଟ୍ରୀ ସୁମେରୁ-
 ଦାସଜୀଙ୍କର ଶିଷ୍ୟା, ସୁତରାଂ ତାଙ୍କର ଗୁରୁଭଗ୍ନୀ ।

ଯୋଗିଗୁରୁଙ୍କ ନିର୍ଦ୍ଦେଶ

ଏହି ପାଶ୍ଚାତ୍ୟ ପ୍ରଦେଶରେ ନିଗମାନନ୍ଦ ଗୁରୁ ସୁମେରୁଦାସଜୀଙ୍କ
 ନିକଟରେ ତିନିମାସରୁ କିଛି ଅଧିକ କାଳ ରହି ଯୋଗସାଧନାର ପ୍ରାଥମିକ
 ନିୟମଗୁଡ଼ିକ ଆୟତ୍ତ କରିପାରିଥିଲେ । ଅନ୍ୟାନ୍ୟ କ୍ରିୟା ଅଭ୍ୟାସ ନିମିତ୍ତ
 ବନଭୂମି ଅନୁକୂଳ ନୁହେଁ ବୋଲି ସୁମେରୁଦାସଜୀ ଉପଦେଶ ଦେଇ କହିଲେ,
 “ବର୍ତ୍ତମାନ ତୁ ଲୋକାଳୟକୁ ଯାଇ ଯୋଗସାଧନ କର । କେବଳ ଶାସ୍ତ୍ର

ପାଠକଲେ ଚଳିବ ନାହିଁ; ସାଧନା କରିବା ଆବଶ୍ୟକ । କିନ୍ତୁ ସାଧୁ କନ୍ଦମୂଳ ସିଂହା ଖାଇ ତାହା କରିହେବ ନାହିଁ । ଯୋଗ ସାଧନା ସମୟରେ ରାଜା ପରି ଘିଅ ଦୁଧ ଇତ୍ୟାଦି ପୁଷ୍ଟିକର ଖାଦ୍ୟ ଖାଇବାକୁ ହେବ । ସେଥିପାଇଁ ଅର୍ଥର ପ୍ରୟୋଜନ । ତୁ ବର୍ତ୍ତମାନ ଲୋକାଳୟକୁ ଯାଇ କୌଣସି ଧନୀ ଗୃହସ୍ଥର ଆଶ୍ରୟରେ ରହି ଯୋଗ ସାଧନା କର ।”

ନଗମାନନ୍ଦ—କେଉଁ ଆଡ଼କୁ ଯିବି ?

ସୁମେରୁଦାସ—ଏଠାରୁ ମେଦିନୀପୁର ଯା; ସେଠାରେ ତୋତେ ସାହାଯ୍ୟ କରିବାକୁ ଲୋକେ ଯୁଚିଯିବେ ।

ଗୃହତ୍ୟାଗ କରିବା ପରେ କେବଳ ବେଦାନ୍ତ ଚର୍ଚ୍ଚା କରିବା ଫଳରେ ନିର୍ବିକଳ ଅବସ୍ଥା ପ୍ରତି ନଗମାନନ୍ଦଙ୍କର ସ୍ୱାଭାବିକ ଆକର୍ଷଣ ଥିଲା । ସୁତରାଂ ସେ ପଚାରିଲେ, “ଯୋଗସାଧନାର ଚରମାବସ୍ଥା ହେଉଛି ‘ଅସମ୍ପୂଜ୍ଞତ ସମାଧି’—ଏହି ଅବସ୍ଥା ଲାଭ ପରେ ନିର୍ବିକଳ ଅବସ୍ଥା ପାଇଁ କ’ଣ ପୁଣି ସାଧନା କରିବାକୁ ହୁଏ ?” ସୁମେରୁଦାସ କହିଲେ, “ଅସମ୍ପୂଜ୍ଞତ ଆତ୍ମାନେତ୍ରେ ନିର୍ବିକଳ ଆପଦେ ଆତ୍ମାଏଗା ।” ଅସମ୍ପୂଜ୍ଞତ ସମାଧିଲାଭ ହେଲେ ଆପଣା ମନକୁ ନିର୍ବିକଳ ସମାଧି ହୋଇଯିବ ।

ନଗମାନନ୍ଦ ତାଙ୍କ ଆଦେଶ ଶିରୋଧାରୀ କଲେ । ବିଦାୟ ପୁସ୍ତକ ସୁମେରୁ ଦାସଜୀ ନଗମାନନ୍ଦଙ୍କର ଭବିଷ୍ୟତ ସମ୍ବନ୍ଧରେ ଅନେକ ଉପଦେଶ ଦେଇ ପ୍ରଫୁଲ୍ଲଚିତ୍ରେ ତାଙ୍କୁ ପୁସ୍ତକଧୃତ ପାଟାଳ୍ୟ ଚନ୍ଦ୍ରରେ ଗୁଡ଼ିଦେଇ ଆସିଲେ । ସେଠାରେ ପାହାଡ଼ିଆ ଲୋକେ ପୁଣି ନଗମାନନ୍ଦଙ୍କୁ ଫେରିଆସିବାର ଦେଖି ଅଛନ୍ତି ଆନନ୍ଦିତ ହେଲେ । ନଗମାନନ୍ଦ ସେଠାରୁ ବ୍ରହ୍ମକୁଣ୍ଡ ନିକଟକୁ ଗଲେ । ବ୍ରହ୍ମକୁଣ୍ଡ ପରଶୁରାମ ଗର୍ଭକୁ ଯାଉଥିବା ଯାତ୍ରୀମାନଙ୍କ ସହତ ପୁଣି ସେ ବଙ୍ଗ ଦେଶକୁ ଫେରି ଆସିଲେ ।

ଗୁରୁ ଆଶ୍ରମ ତ୍ୟାଗ କରି ବଙ୍ଗଦେଶକୁ ଆସି ପ୍ରଥମେ ନଗମାନନ୍ଦ ମେଦିନୀପୁର ଗଲେ । ଯାଉ ଯାଉ ଦିନେ ସେ ଏହି ଜିଲ୍ଲାର ତମଲୁକ ସବ୍‌ଡିଭିଜନର ନନ୍ଦିଗ୍ରାମ ଥାନା ମଧ୍ୟରେ ଥିବା ହରିପୁର ଗ୍ରାମରେ ଉପସ୍ଥିତ ହୋଇ ଗ୍ରାମର ଦେବାଳୟରେ ରାତ୍ରି ଯାପନ କଲେ । ଅତି ପ୍ରତ୍ୟକ୍ଷରୁ

ଗାମର ଜମିଦାର ସାରଦାପ୍ରସାଦ ମଜୁମଦାର ସେଠାକୁ ଆସି ନିଗମାନନ୍ଦଙ୍କ ପରିଚୟ ପଚାରି କହିଲେ, ‘ଆପଣ କିଏ ? କାହିଁକି ବୁଲୁଛନ୍ତି, କୁହନ୍ତୁ ?’ ନିଗମାନନ୍ଦ ତାଙ୍କୁ ପରିଚୟ ନେବାର କାରଣ ପଚାରିବାରୁ ସେ କହିଲେ, ‘କାଲି ରାତିରେ ଜଣେ ଦୀର୍ଘକାୟ ସାଧୁ ସ୍ୱପ୍ନରେ ମୋତେ କହିଲେ, ତୁମ ଦେବାଳୟରେ ଜଣେ ସାଧୁ ରାଜିଯାପନ କରୁଛନ୍ତି । ତାଙ୍କୁ ଯୋଗସାଧନାରେ ସାହାଯ୍ୟ କର, ତୁମର ପ୍ରଭୁତ ମଙ୍ଗଳ ହେବ । ଆପଣ କ’ଣ ସେହି ସାଧୁ ?’ ଏକଥା ଶୁଣି ନିଗମାନନ୍ଦ ବୁଝିଲେ ଯେ, ତାଙ୍କ ଗୁରୁ ସୁମେରୁଦାସଜୀ ଏବେ ମଧ୍ୟ ତାଙ୍କ ସଙ୍ଗରେ ଅଛନ୍ତି ।

ନିଗମାନନ୍ଦ ନିଜର ପରିଚୟ ଦେଇ କହିଲେ ଯେ, ସେ ଯୋଗସାଧନା ନିମିତ୍ତ ନାନା ସ୍ଥାନରେ ଭ୍ରମଣ କରୁଛନ୍ତି । ତାଙ୍କ କଥା ଶୁଣି ସାରଦାବାବୁ କହିଲେ, ଯେଉଁ ପ୍ରକାର ସାହାଯ୍ୟର ପ୍ରୟୋଜନ ହେବ, ତାହା ମୁଁ ଦେବାକୁ ପ୍ରସ୍ତୁତ ଅଛି ।’ ସାରଦାବାବୁଙ୍କର ଘର ପଛରେ ଗୋଟିଏ ବଗିଚା ଥିଲା । ନିଗମାନନ୍ଦ ସାରଦାବାବୁଙ୍କୁ ସେହିଠାରେ ଢିନିଗୋଟି କୋଠସ୍ତମ୍ଭ ଗୋଟିଏ ଘର ଢିଆରି କରିବାକୁ କହିଲେ । ଘର ପ୍ରସ୍ତୁତ ହୋଇଯିବା ପରେ ନିଗମାନନ୍ଦ ସାରଦାବାବୁଙ୍କୁ କହିଲେ ଯେ, ସେ ଏଠାରେ ସାଧନା କରୁଛନ୍ତି, ଏକଥା ଯେପରି ଅନ୍ୟ କେହି ନ ଜାଣନ୍ତି । ଏଥିରେ ସାରଦାବାବୁ ସମ୍ମତ ହେଲେ । ଶାରଦାବାବୁ ସେଠାର ଜମିଦାର ଓ ସାହିଁକଭବାପନ୍ନ । ତାଙ୍କର କୌଣସି ସହାୟକ ଅଭାବ ନ ଥିଲା । ନିଗମାନନ୍ଦଙ୍କୁ ସେ ଯୋଗସାଧନାରେ ସାହାଯ୍ୟ-କରିବାକୁ ଲାଗିଲେ ।

ଯୋଗସାଧନା

ନିଗମାନନ୍ଦ ସୁମେରୁଦାସଜୀଙ୍କ ଉପଦେଶ ଅନୁସାରେ ପ୍ରଥମେ ଶଙ୍କରକୁ ସାଧନାର ଉପମୋଗୀ କରିବା ନିମିତ୍ତ ହଠାତ୍ ଯୋଗର ପହଞ୍ଚାଧନା-ଦ୍ୱାରା ଶଙ୍କରଶୋଧନର ଅଭ୍ୟାସ କରିବାକୁ ଲାଗିଲେ । ହଠାତ୍ ଯୋଗ ଓ ଲୟଯୋଗ ସମ୍ପୂର୍ଣ୍ଣ ପୃଥକ୍ । ହଠାତ୍ ଯୋଗଦ୍ୱାରା ଶଙ୍କର ରୁଚି ପାଞ୍ଚ ଶତ ବର୍ଷ ପ୍ରାୟୀ ହୁଏ, ଲୟ ଯୋଗଦ୍ୱାରା ଜୀବାତ୍ମା ଓ ପରମାତ୍ମାଙ୍କର ଲୟ ହୁଏ ।

ହଠଯୋଗର ସହସାଧନା * ସାହାଯ୍ୟରେ ଶରୀରଶୋଧନ କରିବାକୁ ହୁଏ । ଶରୀର ଶୋଧନ ନ ହେଲେ ଲୟଯୋଗର ଅପରାଧର ସାଧନଗୁଡ଼ିକ ନିସ୍ଫଳୀକ ହୁଏ ନାହିଁ ।

ସୁମେନ୍ଦୁଦାସଜୀ ସହସାଧନାର ପ୍ରତ୍ୟେକ ନିସ୍ଫାକୁ ଦୁଇ ମାସ କରି ଅଭ୍ୟାସ କରିବାକୁ ନିଗମାନନ୍ଦଙ୍କୁ ଉପଦେଶ ଦେଇଥିଲେ । ଯୌତୁପ୍ରକରଣ ଶେଷ କରିବାକୁ ବର୍ଷେ ଲାଗିବାର କଥା । ଏକ ବର୍ଷରୁ ଅଧିକ ସମୟ ଶୋଧନ ଅଭ୍ୟାସ କରିବା ଅନାବଶ୍ୟକ; କିନ୍ତୁ ଆସନ ଅଭ୍ୟାସ ଓ ଯୌତୁ ଏକ ସଙ୍ଗରେ କରାଯାଇପାରେ । ନାସିକା ମଧ୍ୟରେ ସୂକ୍ଷ୍ମ ଗୁଳନା କରିବା, ଗରମ ଜଳ ସହିତ ଚିନି ଆଙ୍କୁଳ ଚଉଡ଼ା କନା ଉଦରସ୍ଥ କରି ପୁନରାୟ ତାହାବମନ କରିବା, ପୁଷ୍କରିଣୀର ଜଳ ଭିତରେ ଅଣ୍ଟା ପର୍ଯ୍ୟନ୍ତ ବୁଡ଼ାଇ ଦେଇ ମଳଦ୍ଵାର ଓ ଲିଙ୍ଗଦ୍ଵାରଦ୍ଵାରା ମୁଦ୍ର ବିଶେଷ ସାହାଯ୍ୟରେ ଜଳ ଗ୍ରହଣ ଓ ତ୍ୟାଗ କରିବା ଇତ୍ୟାଦି ଶୋଧନ ପ୍ରକ୍ରିୟା କରିବାରେ ଦିନ ଅତିବାହିତ ହେବାକୁ ଲାଗିଲା ।

ଯୋଗର ପ୍ରଥମ ଓ ପ୍ରଧାନ ସାଧନା ହେଉଛି, ମେରୁଦଣ୍ଡକୁ ସିଧା କରିବା । ଏହି ଉଦ୍ଦେଶ୍ୟରେ ନିଗମାନନ୍ଦ ଆସନ ଅଭ୍ୟାସ ଆରମ୍ଭକଲେ । ଆସନରେବସିବା ସମୟରେ କାଳେ ନିଦ ଲାଗିଯିବ, ତେଣୁ ସେ ପଛପଟେ ଗୋଟିଏ କାଠର ଢକ୍କା ପୋତି ରାତି ପରେ ରାତି ବିନିଦ୍ରନୟନରେ ଆସନ ଅଭ୍ୟାସ କରିବାକୁ ଲାଗିଲେ । ଯୋଗ ଅଭ୍ୟାସ ସମୟରେ ଯୋଗସାଧନଜନିତ କ୍ଷୟ ପରିପୁରଣ କରିବା ପାଇଁ ରାଜାଙ୍କ ପରି ଦୁଧ, ଘିଅ ଖାଇବା ଦରକାର । ସାରଦାବାରୁ ଅକୁଣ୍ଠିତ ଚିତ୍ତରେ ନିଗମାନନ୍ଦଙ୍କ ପାଇଁ ସେହିଭଳି ବ୍ୟବସ୍ଥା କରିଦେଲେ । ଏହିପରି ନଅ ମାସ ଗତ ହେଲା ।

* ହଠଯୋଗର ସାଧନା ସମ୍ପୂର୍ଣ୍ଣରେ ବିଶେଷ ବିବରଣୀ ଜାଣିବାକୁ ଇଚ୍ଛାକଲେ ଶ୍ରୀମତ୍ ସ୍ଵାମୀ ନିଗମାନନ୍ଦ ପରମହଂସ ଦେବଙ୍କ ପ୍ରଣୀତ ‘ଯୋଗୀଗୁରୁ’ ଓ ‘ଜ୍ଞାନୀଗୁରୁ’ ଗ୍ରନ୍ଥ ଦ୍ରଷ୍ଟବ୍ୟ ।

ଯୋଗ ବିଘ୍ନ

ଜଣେ ସନ୍ନ୍ୟାସୀ ସାରଦାବାବୁଙ୍କ ଉଦ୍ୟାନରେ ଯୋଗସାଧନା କରୁଛନ୍ତି, ଏହା ନିମେ ସବୁଠାରୁ ଶୁଣି ହୋଇପଡ଼ିଲା । ନଗମାନନ୍ଦଙ୍କ ନିକଟକୁ ଲୋକେ ବିଶେଷତଃ ସ୍କୁଲର ଛାତ୍ରମାନେ ଯାତାୟାତ କରିବାକୁ ଲାଗିଲେ । ଦିନେ ନଗମାନନ୍ଦ ସେମାନଙ୍କୁ ପଚାରିଲେ, “ତୁମ୍ଭେମାନେ କାହିଁକି ଆସୁଛୁ ?” ସେମାନେ ଉତ୍ତର ଦେଲେ, ବାବା, ଆମକୁ ଶିକ୍ଷ୍ୟ କରି ଯୋଗ ଶିକ୍ଷା ଦିଅନ୍ତୁ । ନଗମାନନ୍ଦ କହିଲେ, “ମୁଁ କଅଣ ଜାଣେ ଯେ ଶିକ୍ଷା ଦେବ ?” ସେମାନେ କହିଲେ, ଆପଣ ଯାହା ଜାଣନ୍ତି, ତାହା ହିଁ ଶିକ୍ଷା ଦିଅନ୍ତୁ ?” ଏହିପରି ଭାବରେ ପ୍ରତିଦିନ ଲୋକ ଆସି ନାନାପ୍ରକାର ପ୍ରଶ୍ନ କରି ସନ୍ନ୍ୟାସୀଙ୍କର ସମସ୍ତ ନଷ୍ଟ କଲେ ଓ ଅଧିକ ବାକ୍ୟବ୍ୟୟ କରି ନଗମାନନ୍ଦଙ୍କର ଶରୀରରେ ବାୟୁ ବୃଦ୍ଧି ହେଲା । ଉଦ୍ୟାନମଧ୍ୟସ୍ଥ ପୁଷ୍କରିଣୀକୁ ବାହାରର ସ୍ତ୍ରୀ ପୁରୁଷ ସ୍ନାନ କରିବାକୁ ଆସି ସନ୍ନ୍ୟାସୀଙ୍କର ମଳଦ୍ୱାର ଦ୍ୱାରା ଜଳ ଆକର୍ଷଣ ଓ ତ୍ୟାଗ ପ୍ରକ୍ରିୟା ଦେଖିବାକୁ ଲାଗିଲେ । ଏଥିରେ ନଗମାନନ୍ଦ ବିରକ୍ତ ହୋଇ ଅସୁବିଧାଗୁଡ଼ିକ ଦୂର କରିବା ନିମିତ୍ତ ସାରଦାବାବୁଙ୍କୁ କହିଲେ । ସାରଦାବାବୁ ଉପରବେଳା ଗୁରୁଟା ପର୍ଯ୍ୟନ୍ତ ତାଙ୍କ ନିକଟକୁ ଲୋକ ଯିବା ବନ୍ଦ କରିଦେଲେ ଓ ଯୋଗ ନିମିତ୍ତ ଗୋଟିଏ ଇଟାର କୁଣ୍ଡ ପ୍ରସ୍ତୁତ କରାଇ ସେଥିରେ ପାଣି ଭର୍ତ୍ତି କରି ରଖିବାର ବ୍ୟବସ୍ଥା କଲେ ।

ସ୍ନାନ ତ୍ୟାଗ

ଏଥିରେ ବାହାର ଉପଦ୍ରବ କେତେକ ପରିମାଣରେ ପ୍ରଶମିତ ହେଲେ ମଧ୍ୟ ଆଉ ଗୋଟିଏ ନୂତନ ଉପଦ୍ରବ ଉପସ୍ଥିତ ହେଲା । କିନ୍ତୁ ପରେ ସେ ବୁଝିଲେ ଯେ, ମାୟା ତାଙ୍କର ଅନୁଚରମାନଙ୍କ ସାହାଯ୍ୟରେ ଯୋଗରେ ବିଘ୍ନ ଘଟାଇଛନ୍ତି । ଯୋଗବିଘ୍ନରୂପ ଅନ୍ତରାତ୍ମା ଉପସ୍ଥିତ ହେଲେ ସାଧକଙ୍କର ଉତ୍ତର ଲଭ ସୁଦୂର-ପାଗୁଡ଼ି । କିନ୍ତୁ ଏହି ଯୋଗବିଘ୍ନ ଦୂରକରିବା ସାରଦାବାବୁଙ୍କପକ୍ଷରେ ସାଧ୍ୟାତ୍ୱତ ମନେକରି ନଗମାନନ୍ଦ ଗୋପନରେ ସେ ସ୍ନାନ ତ୍ୟାଗ କରିବାର ସକଳ କଲେ ।

କିନ୍ତୁ ସାରଦାବାରୁକୁ ନ କହି ଚାଲିଯିବାଟା ଅକୃତଜ୍ଞର କାର୍ଯ୍ୟ ହେବ ବୋଲି ବରୁଣ “ସାଧନ କାର୍ଯ୍ୟରେ ନାନାରୂପ ଅସୁବିଧା ଓ କୌଣସି ଗୁରୁତର କାରଣ ହେଉ ମୁଁ ଏ ସ୍ଥାନ ତ୍ୟାଗ କରି ଗୁରୁଦେବଙ୍କ ଆଦେଶରେ ଅନ୍ୟତ୍ର ଚାଲିଲି” ବୋଲି ଶଶି ଏ ପଦ ସାରଦାବାରୁଙ୍କ ନିକଟକୁ ଲେଖିଦେଇ ନିଗମାନନ୍ଦ ଗ୍ରନ୍ଥରେ ଗୋପନରେ ସେ ସ୍ଥାନ ତ୍ୟାଗ କଲେ । ସେଠାରୁ ସିଦ୍ଧଗଞ୍ଜ ବାଟେ ଗୌଡ଼ାଟି ଯାହା କଲେ ।

କାମାକ୍ଷା ଗମନ

ସ୍ଵାମୀ ନିଗମାନନ୍ଦ ଗୌଡ଼ାଟୀରେ ପହଞ୍ଚି କାହା ନିକଟରେ ଉପଯାତକ ଭାବରେ ଆଶ୍ରୟ ଭକ୍ଷା କରିବା ତାଙ୍କର ପ୍ରକୃତବରୁଦ୍ଧ ଥିବାରୁ କାମାକ୍ଷା ଗମନ ପ୍ରଣୟ ମନେକରି ସେଠାରେଯାଇ ଉପସ୍ଥିତ ହେଲେ । କାମାକ୍ଷା ହୃଦ୍ଘ୍ନମାନଙ୍କର ପ୍ରସିଦ୍ଧ ଗର୍ଭ । ବହୁ ଧାର୍ମିକ ସଙ୍କଳଙ୍କର ସେଠାରେ ସମାବେଶ ହୋଇଥାଏ । ହୁଏତ ସେଠାରେ ତାଙ୍କ ପକ୍ଷରେ ସାଧନାର ସୁବିଧା ମିଳି ଯାଇପାରେ ଭାବି ସେ କାମାକ୍ଷା ଯିବାକୁ ମନସ୍ଥକଲେ । କାମାକ୍ଷା ଯିବାସମୟରେ ଗୌଡ଼ାଟୀରେ ଦିନେ ପଥପାର୍ଶ୍ଵସ୍ଥଗୁହରୁ ଜଣେ ଭଦ୍ରଲୋକ ତାଙ୍କୁ ଡାକି କହିଲେ, “ଆହେ ସନ୍ନ୍ୟାସୀ ଠାକୁର, ଶୁଣ ଶୁଣ ।” ଆଧୁନିକ ଲୋକ ଯେପରି ବିଦ୍ରୁପ କରନ୍ତି, ଭଦ୍ରଲୋକଙ୍କର ସ୍ଵର ମଧ୍ୟ ସେହିପରି ଥିଲା । ସେଥିରେ ଲକ୍ଷ୍ୟ ନ ରଖି ଭଦ୍ରଲୋକଟି ଯେଉଁଠାରେ ବସିଥିଲେ, ସେଠାରେ ନିଗମାନନ୍ଦ ଉପସ୍ଥିତ ହେଲେ । ଭଦ୍ରଲୋକ ଜଣକ ନିଗମାନନ୍ଦଙ୍କୁ ବସିବାକୁ ନିର୍ଦ୍ଦେଶ ଦେଇ ପଚାରିଲେ, “ସନ୍ନ୍ୟାସୀ ଠାକୁର, କେଉଁଆଡ଼େ ଯାଉଛନ୍ତି ?” ନିଗମାନନ୍ଦ କାମାକ୍ଷା ଯାଉଛନ୍ତି ବୋଲି ଉତ୍ତର ଦେଲେ । ଭଦ୍ରଲୋକଟି କହିଲେ, “କାମାକ୍ଷା ଯାଉଛନ୍ତି, କାଲିଯିବେ; ଆଜି ଏଠାରେ ରହିଯାଆନ୍ତୁ ।” ଏଥିରେ ନିଗମାନନ୍ଦ ବିଶେଷ ଆପତ୍ତି ନକରି ରହିବାକୁ ସମ୍ମତ ହେଲେ ।

ଗୁଡ଼ସ୍ଵାମୀ ଜଣେ ଭୃତ୍ୟକୁ ଗୋଟିଏ କୋଠରୀ ପରିଷ୍କାର କରିବାକୁ କହି ସ୍ଵାମୀଜଙ୍କୁ ସେଠାରେ ରହିବା ନିମିତ୍ତ ନିର୍ଦ୍ଦେଶ ଦେଲେ । ତତ୍ପରେ ନିଗମାନନ୍ଦ

ସ୍ନାନ କରି ଆସି ଗୀତା ପାଠ କରିବାକୁ ଲାଗିଲେ । ଗୃହସ୍ତ୍ରୀ କଚେରୀକୁ ଯିବା ସମୟରେ ସନ୍ନ୍ୟାସୀଙ୍କର ଆହ୍ୱାର କରିବା ଓରହବାର କପର ବ୍ୟବସ୍ଥା ହୋଇଅଛି, ଦେଖିବା ପାଇଁ ସେହି କୋଠରୀରେ ପ୍ରବେଶ କରି ଦେଖିଲେ ଯେ, ସନ୍ନ୍ୟାସୀ ଗୀତାପାଠ କରୁଛନ୍ତି । ବାବୁଟି ପଚାରିଲେ, “କହେ ସନ୍ନ୍ୟାସୀ ଠାକୁର ! ଆପଣଙ୍କର ଗୀତାପାଠ ଅଭ୍ୟାସ ନା କ’ଣ ?”

ନିଗମାନନ୍ଦ କହିଲେ, “ଟିକିଏ ଅଭ୍ୟାସ ଅଛି ।” ଗୃହସ୍ତ୍ରୀ ପଚାରିଲେ—
 “କପର ଗୀତାପାଠ କରନ୍ତି ? ଗୁରୁ ବୁଝାଇ ଦେଇଛନ୍ତି, ତାହା ବୁଝି ପାଠ କରୁଛନ୍ତି ନା ମନକୁ ମନ ପଢୁଛନ୍ତି ?” ନିଗମାନନ୍ଦ ଉତ୍ତର ଦେଲେ—“ନା, ଗୁରୁ ବୁଝାଇ ଦେଇଛନ୍ତି ।” ଗୃହସ୍ତ୍ରୀ ପଚାରିଲେ, “ଆଜ୍ଞା, କୁହନ୍ତୁ ଦେଖି, “ଜାତସ୍ୟ ହି ଧ୍ରୁବଂ ମୃତ୍ୟୁଃ ଧ୍ରୁବଂ ଜନ୍ମ ମୃତ୍ୟୋ ଚ’—ଏହାର ଅର୍ଥ କଅଣ ?” ଜନ୍ମ ହେଲେ ଯଦି ମରିବା ନିଶ୍ଚୟ, ତେବେ ଆଉ ଏତେ ଶାସ୍ତ୍ର ପଢ଼ାପଢ଼ି କରି କଅଣ ହେବ ? ତେଣୁ ମୁଁ ଏସବୁ ଗୁଡ଼ିକ ଦେଇଛି । ମୁଁ ମଧ୍ୟ ପୁଣ୍ୟ ଗୀତା ପଢ଼ୁଥିଲି ।” ନିଗମାନନ୍ଦ କହିଲେ—“ଜନ୍ମ ହୋଇ ଯଦି ସବୁରୁ ଲାଭ ହୁଏ ଏବଂ ତାଙ୍କର ଉପଦେଶାନୁଯାୟୀ ସାଧନ କରାଯାଏ, ତେବେ ପ୍ରତ୍ୟକ୍ଷ ଜ୍ଞାନ ହୁଏ ଯେ ପ୍ରକୃତରେ ମୋର ଜନ୍ମ ହୋଇନାହିଁ ।’ ସୁତରାଂ ‘ଯାହାଙ୍କର ଜନ୍ମ ନାହିଁ, ତାହାଙ୍କର ମୃତ୍ୟୁ ମଧ୍ୟ ନାହିଁ’—ଏହା ପ୍ରକୃତରେ ଉପଲବ୍ଧ କରାଯାଏ । ‘ଯିବା ଆସିବା ଖାଲି ଜଡ଼ ଶରୀରର, ଏହି ଜଡ଼ ଦେହ ଉପରୁ ଯେତେବେଳେ ଅଭିମାନ ଓ ଦେହାସ୍ତବୋଧ ଚାଲିଯାଏ, ସେତେବେଳେ ଜଡ଼ ଦେହର ମଧ୍ୟ ଆଉ ଗମନା-ଗମନ ସମ୍ଭବ ହୁଏନାହିଁ ।”

ଯୁବକ ସନ୍ନ୍ୟାସୀଙ୍କର ସୁପୁତ୍ରପୁତ୍ରୀ ଉତ୍ତର ଶୁଣି ଗୃହସ୍ତ୍ରୀ କହିଲେ, “ବାଃ, ବାଃ, ଅତି ସୁନ୍ଦର ମୀମାଂସା । ମୋର ଏ ବିଷୟରେ ଆପଣଙ୍କ ସହିତ ଆଉ ଅନେକ ଆଲୋଚନା କରିବାକୁ ଇଚ୍ଛା । ବର୍ତ୍ତମାନ କଚେରୀ ଯିବା ସମୟ ହୋଇ-ଯାଉଛି । ସନ୍ନ୍ୟାସୀ ସମୟରେ ଏ ବିଷୟରେ ଆହୁରି ଆଲୋଚନା କରିବା, ଆପଣ ଚାଲିଯିବେ ନାହିଁ ।”

ଉକ୍ତ ଭଦ୍ରଲୋକଙ୍କ ପରିଚୟ ପାଠକମାନଙ୍କର ଜାଣିବା ପ୍ରଥମେ ଆବଶ୍ୟକ । କାରଣ ଶ୍ରୀଶ୍ରୀ ଠାକୁରଙ୍କ ସାଧନ-ନୀତିର ସହିତ ତାଙ୍କର ବିଶେଷ ସମ୍ପର୍କ ରହିଛି । ତାଙ୍କର ନାମ 'ଯଜ୍ଞେଶ୍ୱର ବିଶ୍ୱାସ' । ସେତେବେଳେ ସେ ଗୌଡ଼ାଚାର୍ଯ୍ୟସହକାରୀ କର୍ମିଣ୍ୟର ।

ଅଗ୍ରୟୁ ଲାଭ

ସେଦିନ ସନ୍ଧ୍ୟା ସମୟରେ ନାନା ଆଲୋଚନା ପରେ ଯଜ୍ଞେଶ୍ୱରବାବୁ ନିଗମାନନ୍ଦଙ୍କ ଅଭିପ୍ରାୟ ଜାଣିପାରି ନିଜ ଅଗ୍ରୟୁରେ ରଖି ତାଙ୍କ ସାଧନାରେ ସାହାଯ୍ୟ ଦେବାକୁ ଓ ସାଧନାମୂଳକ ସମସ୍ତ କଥା ଗୋପନ ରଖି ସମସ୍ତ ବ୍ୟୟ ଭାର ବହନ କରିବାକୁ ବିଶେଷ ଆଗ୍ରହ ପ୍ରକାଶ କଲେ । ନିଗମାନନ୍ଦ କାମାକ୍ଷୀ ନ ଯାଇ ଏହିଠାରେ ରହିଲେ । କିଛିଦିନ ପରେ ଯଜ୍ଞେଶ୍ୱର ବାବୁ ତାଙ୍କ ଉଦ୍ୟାନ ମଧ୍ୟରେ ଗୋଟିଏ ଶ୍ରେଷ୍ଠ ଗୁଳିଘର ତିଆରି କରିଦେବାରୁ ନିଗମାନନ୍ଦ ଏହି ଘରେ ରହି ସାଧନା ଆରମ୍ଭ କଲେ ।

ପୁଣି ସାଧନା ଆରମ୍ଭ

ଯୋଗୀଶ୍ୱର ସୁମେରୁଦାସଙ୍କର ଆଦେଶ ଥିଲା ଯେ, ଷଟ୍‌ସାଧନାର ପ୍ରତ୍ୟେକ-ଟିକୁ ଦୁଇମାସ ପର୍ଯ୍ୟନ୍ତ ଅଭ୍ୟାସ କରି ଗୁଡ଼ିଦେବାକୁ ହେବ । ନିଗମାନନ୍ଦଙ୍କର ଷଟ୍‌ସାଧନାର ଆଉ ତିନିମାସ ବାକୀ ଥିଲା । ଏହି ସ୍ଥାନରେ ସେ ତାହା ପୂର୍ଣ୍ଣ କଲେ ।

ଷଟ୍‌ସାଧନର ଉଦ୍ଦେଶ୍ୟ

ଦେହକୁ ଯୋଗସାଧନର ଉପଯୋଗୀ କରିବାକୁ ହେଲେ, ପ୍ରଥମେ ଦେହ ଯେପରି ସାଧନାର କ୍ଳେଶ ସହ୍ୟ କରିପାରିବ ଓ ଦାମ୍ଭୁ ଧାରଣ କରି ପାରିବ, ସେଥିପାଇଁ ଷଟ୍‌ସାଧନ ଆବଶ୍ୟକ । ଷଟ୍‌ସାଧନଦ୍ୱାରା ଶରୀର ରସ ଓ ଶ୍ଳେଷ୍ମାଶୂନ୍ୟ ହୋଇ ଯୋଗର ଦ୍ୱିତୀୟସ୍ତରର ସାଧନ ପାଇଁ ଉପଯୋଗୀ ହୁଏ । ଆଉ ମଧ୍ୟ ଷଟ୍‌ସାଧନ ଦ୍ୱାରା ଅନ୍ତମୟ କୋଷର କ୍ରିୟାକୁ ପ୍ରତିରୋଧ କରାଇ ପ୍ରାଣମୟ କୋଷଉପରେ ପ୍ରଭୁତ୍ୱ ବିସ୍ତାର କରାଯାଏ । ଏହି ସାଧନା ପରେ ପ୍ରାଣାୟାମ ସାଧନା ଆରମ୍ଭ ହୁଏ । ଶରୀର ରସ ଓ ଶ୍ଳେଷ୍ମା ଦ୍ୱାରା ପୂର୍ଣ୍ଣଥିଲେ ପ୍ରାଣାୟାମ

ସମୟରେ ଯେଉଁ ବାୟୁ ଗ୍ରହଣ କରାଯାଏ; ତାହା ଦେହରେ ସର୍ବତ୍ର ସଞ୍ଚାରିତ ହୋଇପାରେ ନାହିଁ । ତେଣୁ ବାୟୁବାହାରକୁ ଶୀଘ୍ର ବାହାରିଯିବାକୁ ଚେଷ୍ଟା କରେ; କାରଣ ସାଧକଙ୍କ ଶରୀରରେ ବାୟୁଧାରଣ ଉପଯୋଗୀ ସ୍ଥାନ ମିଳେ ନାହିଁ । ଫୁସ୍‌ଫୁସ୍ ଓ ଅନ୍ୟାନ୍ୟ ବାୟୁଶୋଷରୁଚ୍ଛକ ଶ୍ଳେଷ୍ମାଦ୍ୱାରା ଆବୃତ୍ତ ଥିବାରୁ ସାଧକ ବାୟୁଗ୍ରହଣ କଲେ ମଧ୍ୟ ତାହା ଦେହରେ ସର୍ବତ୍ରପ୍ରବେଶ କରି ସ୍ଥିତି ଲାଭ କରି ନ ପାରିବାରୁ ବାହାରକୁ ଚାଲିଥାଏ । ଯଦି ପହଞ୍ଚାଧନା ନ କରି ବାୟୁ ଧାରଣ କରାଯାଏ, ତେବେ ଅନ୍ନମୟ କୋଷର କ୍ରିୟା ରୁଦ୍ଧ ହୋଇପାରେନାହିଁ । ସୁତରାଂ ଅନ୍ନମୟ କୋଷର ବାଧା ଫଳରେ ଦେହର ସୁଖଦୁଃଖ ସମସ୍ତ ଅନ୍ୟାନ୍ୟ କୋଷ ଉପରେ କ୍ରିୟାଶୀଳ ହେବାରୁ ଯୋଗର ପରବର୍ତ୍ତୀ ସାଧନର କ୍ରିୟାଗୁଚ୍ଛକ ଅସାଧ୍ୟ ହୋଇପଡ଼େ ।

ପ୍ରାଣାୟାମ ସାଧନା

ଉପରୋକ୍ତ ପହଞ୍ଚାଧନ ନିଗମାନନ୍ଦଙ୍କର ଏକବର୍ଷ ଭିତରେ ଶେଷ ହୋଇ-ଗଲା । ତେଣୁ ସେ ପ୍ରାଣାୟାମ ସାଧନା ଦ୍ୱାରା ପ୍ରାଣମୟ କୋଷର କ୍ରିୟାକୁ ସମତ ଓ ନିୟନ୍ତ୍ରିତ କରିପାରିଲେ । ପ୍ରାଣାୟାମ ସାଧନା ସମୟରେ ଖୁବ୍ ସାରବାନ୍ ଖାଦ୍ୟର ପ୍ରୟୋଜନ ହୁଏ । ଯଜ୍ଞେଶ୍ୱର ବାବୁଙ୍କ ସ୍ତ୍ରୀ ସରସ୍ୱତୀଦେବୀ ନିଜ ସନ୍ତାନଙ୍କୁ ଯେପରି ପାଳନ କରିବାକୁ ହୁଏ, ଠିକ୍ ସେହିପରି ନିଗମାନନ୍ଦଙ୍କର ଯେତେବେଳେ ଯେଉଁ ଖାଦ୍ୟର ପ୍ରୟୋଜନ, ସେହି ସମୟରେ ସେହି ଖାଦ୍ୟ ତାଙ୍କୁ ଖୁଆଇ ଦେଇଯାଆନ୍ତି । ଏହିଭାବରେ କିଛିଦିନ ପ୍ରାଣାୟାମ ସାଧନା କଲାପରେ ନିଗମାନନ୍ଦ ପ୍ରାଣମୟ କୋଷର କ୍ରିୟାକୁ ରୋଧ କରିପାରିଲେ ।

ଧାରଣା ଓ ଧ୍ୟାନ

ପ୍ରାଣାୟାମ ପ୍ରତ୍ୟାହାର ଦ୍ୱାରା ବାୟୁ ସାମ୍ୟ ହେବାରୁ ମନର ଗୁଞ୍ଜଳ ନଷ୍ଟ ହୋଇଗଲା । କାରଣ ବାୟୁ ସହିତ ମନର ଅତି ଘନିଷ୍ଠ ସମ୍ପର୍କ । ବାୟୁ ଚଞ୍ଚଳ ହେଲେ ମନ ମଧ୍ୟ ଚଞ୍ଚଳ ହୁଏ ।

ବାୟୁ ସାମ୍ୟ ହେବା ପରେ ନିଗମାନନ୍ଦଙ୍କ ମନର ସଂକଳ୍ପ-ବିକଳ୍ପ ଜନିତ ଚଞ୍ଚଳତା ନଷ୍ଟ ହୋଇ ମନ ସ୍ଥିର ହୋଇଗଲା । ତତ୍ପରେ ସେ ରାଜଯୋଗର ତୃତୀୟ ସ୍ତରର 'ଧାରଣା ଓ ଧ୍ୟାନ'ର ସାଧନା ଆରମ୍ଭ କଲେ । ଧ୍ୟାନଦ୍ୱାରା ମନୋମୟ କୋଷ ଜୟ କରିବାକୁ ହୁଏ । ଏହି ସମୟରେ ଦହର୍ଷାଦ୍ୱାରା ନିମିତ୍ତ ଜଣେ ସାହାଯ୍ୟକାରୀ ଆବଶ୍ୟକ ହୋଇପଡ଼େ ।

ଧାରଣର ଗାଢ଼ତାକୁ 'ଧ୍ୟାନ' କହନ୍ତି ଏବଂ ଧ୍ୟାନର ପାଠପାଳ ଅବସ୍ଥା ହିଁ 'ପ୍ରମାଧ' । ଧ୍ୟାନ ସମୟରେ ଯେ କେତେବେଳେ ସମାଧି ଆସିଯିବ, ତାହାର ନିଶ୍ଚୟତା ନାହିଁ ଏବଂ ସମାଧିର ସ୍ୱରୂପ ନ ଜାଣିବା ପର୍ଯ୍ୟନ୍ତ ସାଧକଙ୍କ ମନରେ ଗୋଟିଏ ଭୟମିଶ୍ରିତ ଭାବ ଥାଏ । ବିଶେଷତଃ ଗୁରୁ ନିକଟରେ ନ ଥିଲେ, ଏହି ଭୟ ହୁଏ ଯେ, ଯଦି ସମାଧି ନ ଉଠେ, ତେବେ କ'ଣ କରାଯିବ ? ତେଣୁ ସାଧକଙ୍କର ଜଣେ ସାହାଯ୍ୟକାରୀ ବା ଚେଲର ପ୍ରୟୋଜନ ହୁଏ । ଯଜ୍ଞେଶ୍ୱର ବ'ଗୁଙ୍କ ସ୍ତ୍ରୀ ସତ୍ୟୁ ଦେବୀ ନିଗମାନନ୍ଦଙ୍କର ଚେଲ କାର୍ଯ୍ୟରେ ନିୟୁକ୍ତ ହେଲେ । ନିଗମାନନ୍ଦ ତାଙ୍କୁ ତାଙ୍କର କର୍ତ୍ତବ୍ୟ ସମ୍ପର୍କରେ ବିହିତ ଉପଦେଶ ଦେଇ ବୁଝାଇ କହିଲେ ଯେ, ଯଦି ସେ ଧ୍ୟାନ କରୁ କରୁ ସମାଧିସ୍ଥ ହୋଇପଡ଼ନ୍ତି, ତେବେ ପ୍ରଥମ ଦିନ ଚରଣ ଦଣ୍ଡା ଭିତରେ ବାହ୍ୟଜ୍ଞାନ ଫେରାଇ ଆଣିବାକୁ ଚେଷ୍ଟାକରିବ । ସେ ଆସନରେ ଉପବିଷ୍ଣୁ ଥିଲେ ମଧ୍ୟ ଦେହ ମୁତ ପରି ରହିଥିବ ଏବଂ ବାହ୍ୟିକ ଚେତନାର କୌଣସି ପ୍ରକାର ଚିହ୍ନ ଦେଖାଯିବ ନାହିଁ । ଅନ୍ତଃସଲିଳା ଫଳଗୁ ନଦୀ ପରି ଭିତରେ ଚେତନା ଥିବ । ପ୍ରଥମେ ସ୍ୱଚ୍ଛ-ଦେଶରେ ଉଦ୍ୟତ ମର୍ଦ୍ଦନ କରି ପରେ ଦାନ୍ତ ଫିଟାଇବାକୁ ଚେଷ୍ଟା କରିବାକୁ ହେବ । ଦାନ୍ତ ଫିଟିଲା ପରେ ଦେଖାଯିବ ଯେ, ଜିହ୍ୱା ସମ୍ମାନରେ ନ ଥାଇ ତାଳୁଦ୍ୱାର ରୋଧ କରିଥାଏ । ଜିହ୍ୱାକୁ ଖାଣ୍ଟି ଶୂନ୍ୟରୂପାର ଚମୁଟାଦ୍ୱାରା ମୃଦୁଭାବରେ ଆକର୍ଷଣ କରି ସେଥିରେ ଘୃତ ମାଲିସ କରି ସ୍ୱଭାବିକ ଅବସ୍ଥାକୁ ଆଣିବାରୁ ପଡ଼ିବ । ତାହାପରେ ପରିଷ୍କୃତ କନାଦ୍ୱାରା ବଳିତା ପ୍ରସ୍ତୁତ କରି ଉକ୍ତ ବଳିତାସାହାଯ୍ୟରେ ସାଧକଙ୍କୁ ଦୁର୍ଗ୍ରସାନ କରାଇବାକୁ ହେବ । ଏହିସବୁ କ୍ରିୟା ଶୁଭ୍ ସାହସ ଓ ସୈର୍ଯ୍ୟର ସହିତ କଲେ ସାଧକଙ୍କର ପୁଣି ବାହ୍ୟଜ୍ଞାନ ଫେରି ଆସିବ ।

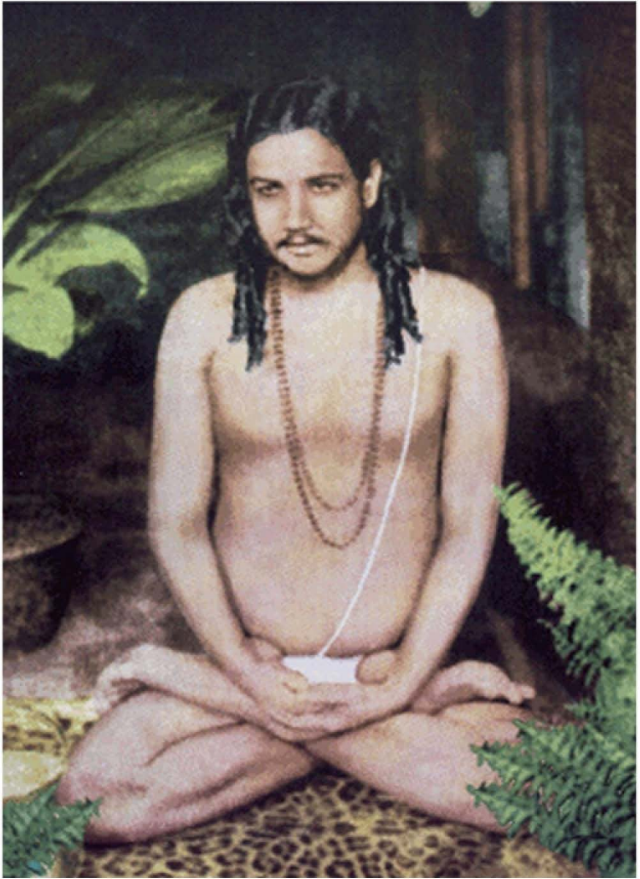

ଯୋଗୀଗୁରୁ ଶ୍ରୀଶ୍ରୀ ଠାକୁର

ସମ୍ପୂଜ୍ଞାତ ସମାଧି

ଯୋଗଦିୟାଗୁଡ଼ିକର ଧରାବନ୍ଧା ନିୟମ ହେଉଛି ଯେ, ଗୋଟିଏ ଦିୟା ଫଳପ୍ରସୂ ହେଲେ ତାହାର ପରବର୍ତ୍ତୀ ଦିୟାଟି ମଧ୍ୟ ସିଦ୍ଧ ହେବ । ଏହା ନିଜର ଆୟୁର୍ଭ୍ୟାନ, ଏଥିପାଇଁ କାହାର କୃପା ଉପରେ ନିର୍ଭର କରିବାକୁ ହୁଏ ନାହିଁ । କେତେବେଳେ ଯେ ଯୋଗ-ସମାଧି ଆସିଯିବ ତାହା ଯୋଗସାଧକମାନେ ନିଜେ ନିଜେ ଉପଲବ୍ଧ କରିପାରନ୍ତି । ମେରୁଦଣ୍ଡ ଭିତର ଦେଇ ମୂଳାଧାରସ୍ଥିତ କୁଳକୃଣ୍ଡଳିନୀ ଶକ୍ତି କିପରି ହିମଶଃ ଉତ୍ପତ୍ତ ହେଉଅଛି, ତାହା ନିଗମାନନ୍ଦ ପ୍ରତ୍ୟକ୍ଷ ଉପଲବ୍ଧ କରିପାରିଲେ । କୁଣ୍ଡଳିନୀର ଉର୍ଦ୍ଧ୍ୱଗମନ ଓ ଅଧୋଗମନ ସମୟକୁ ‘ସମ୍ପୂଜ୍ଞାତ’ ସମାଧି କହନ୍ତି । କୁଣ୍ଡଳିନୀ ଗୋଟିଏ ଗୋଟିଏ ପଦ୍ମକୁ ଉଠିଲେ ଗୋଟିଏ ଗୋଟିଏ ଜଗତର ବିକାଶ ହୁଏ । ଏହା କିନ୍ତୁ ଚରମ ଅବସ୍ଥା ନୁହେଁ । ଚରମାବସ୍ଥାରେ ପଦ୍ମସୂତା ପୁଷ୍ପରୁ ସାଧକଙ୍କ ଦିବ୍ୟ ଦର୍ଶନ, ଦିବ୍ୟ ଶ୍ରବଣ ଓ ବୈଦ୍ୟୁତିକ ଗତି ପ୍ରଭୃତି ଲାଭ ହୁଏ । ନିଗମାନନ୍ଦ ନିଜର ଏହିସବୁ ଲକ୍ଷଣ ଦେଖି ବୁଝିଲେ ଯେ, ଅତିଶୀଘ୍ର ତାଙ୍କର ସର୍ବାଣ୍ଡାୟ ସିଦ୍ଧ ହେବ । କେଶୁ ପୁଷ୍ପରୁ ସମାଧି ଅବସ୍ଥାର କର୍ତ୍ତବ୍ୟ ବିଷୟରେ ସରସ୍ୱତ୍ୟେଙ୍କୁ ଉପଦେଶାଦି ଦେଲେ ।

ଦିକୃଟ ସ୍ଥାନ

ଆତ୍ମଶକ୍ତି ଉପରେ ନିର୍ଭର କରି ଯୋଗୀମାନେ ଦିକୃଟ ସ୍ଥାନ ପର୍ଯ୍ୟନ୍ତ ବାୟୁ ସାହାଯ୍ୟରେ ଗମନକରିପାରନ୍ତି । କିନ୍ତୁ ଏହି ଦିକୃଟସ୍ଥାନରେ ଉପନୀତହେଲକ୍ଷଣୀ ଗୁରୁଙ୍କର ସାହାଯ୍ୟ ପ୍ରୟୋଜନହୁଏ । ନିଗମାନନ୍ଦ ସମ୍ପୂଜ୍ଞାତ ସମାଧି ଦ୍ୱାରା ହିମେ ବିଜ୍ଞାନମୟ କୋଷକୁ ଅତିହୀନ କଲେ ଏବଂ ଏହି କୋଷର ଦିୟାକୁ ରୋଧ କରି ଆନନ୍ଦମୟ କୋଷର ତୋରଣ ଦ୍ୱାରରେ ଉପନୀତ ହେଲେ ।

ନିରାଳମ୍ବପୁରୀ

ଏହି ତୋରଣଦ୍ୱାର ଶ୍ରୀଗୁରୁଙ୍କ କୃପା ବ୍ୟତୀତ ଅତିହୀନ କରାଯାଇପାରେ ନାହିଁ । ଶ୍ରୀଗୁରୁଙ୍କ କୃପାରୁ ନିଗମାନନ୍ଦ ଦିକୃଟସ୍ଥାନ ଅତିହୀନକରି ନିରାଳମ୍ବପୁରୀରେ

ପରମାତ୍ମାଙ୍କ ସହିତ ନିମଜ୍ଜିତ ହେଲେ । ତାଙ୍କର ‘ଅସମ୍ପୂଜ୍ଞାନ ସମାଧି’ ଲଭ ହେଲା । ପ୍ରାୟ ଚବିଶ ଦଶା ଅତୀତ ହୋଇଗଲା; ତଥାପି ସନ୍ନ୍ୟାସୀଙ୍କର ଚେତନା ତାଙ୍କର କୌଣସି ଲକ୍ଷଣ ଦେଖା ନ ଯିବାରୁ ସରଯୁଦେବୀ ଚିନ୍ତାହୋଇପଡ଼ିଲେ । ସେ ଦେଖିଲେ ଯେ- ତାଙ୍କର ଶ୍ଵାସପ୍ରଶ୍ଵାସ ବନ୍ଦ ହୋଇଯାଇଛି । ବାହ୍ୟକ ଭାବରେ ମୃତ୍ୟୁର ସମସ୍ତ ଲକ୍ଷଣ ଦେଖାଯାଉଥିଲେ ମଧ୍ୟ ସେ ବସିରୁନ୍ତି । ଚବିଶ ଦଶା ଅତୀତ ହେବାପରେ ସରଯୁଦେବୀ ନିଗମାନନ୍ଦଙ୍କ ଉପଦେଶ ଅନୁସାରେ ନିସ୍ଵା କରି ତାଙ୍କର ବାହ୍ୟଚେତନା ଫେରାଇ ଆଣିଲେ ।

ଅପୁତ୍ର ଆନନ୍ଦ ଲଭ କରି ନିଗମାନନ୍ଦ ଚବିଶଦଶା ପରେ ବାହ୍ୟଜ୍ଞାନ ଫେରିପାଇଲେ । ଆନନ୍ଦ ସାଗରରେ ନିମଜ୍ଜିତ ହୋଇ ଫେରି ଆସିବାରୁ ଏହି ଜଗତ ତାଙ୍କ ନିକଟରେ ନୂତନ ବୋଧ ହେଲା । ସେ ଅନ୍ୟ ଉଚ୍ଚଭାବ ସବୁ ଭୁଲିଗଲେ, ତାଙ୍କର ଗୋଟିଏ ‘ଆନନ୍ଦମୟଭାବ’ ମାତ୍ର ଅବଶିଷ୍ଟ ରହିଲା । ପ୍ରଥମ ଦିନର ଅଭିଜ୍ଞତା ପରେ ନିଗମାନନ୍ଦ ପୁଣି ଅପେକ୍ଷା ଅଧିକ ସାହସୀ ହୋଇ ଦ୍ଵିତୀୟଥର ସମାଧିରେ ବସିବା ପୂର୍ବରୁ ଛାନିଦିନ ପରେ ବାହ୍ୟଜ୍ଞାନ ଫେରାଇ ଆଣିବାକୁ ସରଯୁଦେବୀଙ୍କୁ ଆଦେଶ ଦେଇ ମୁହୂର୍ତ୍ତକ ଭିତରେ ସହସାରାଧିକ ନିରାଳମୁଦୁଖର ଚିତ୍ତସତ୍ତ୍ଵରେ ନିମଜ୍ଜିତହେଲେ । ତାଙ୍କ ଉପଦେଶମତେ ଛାନିଦିନ ପରେ ତାଙ୍କର ବାହ୍ୟଚେତନା ଫେରାଇ ଆଣାହେଲା । ନିଗମାନନ୍ଦ ସମାଧିଭଙ୍ଗ ପରେ ଦଶଦିନ ପର୍ଯ୍ୟନ୍ତ ଦୁର୍ବଳତା ଅନୁଭବ କଲେ ।

ତୃତୀୟଥର ସମାଧିରେ ବସିବାପୂର୍ବରୁ ସାତଦିନ ପରେ ବାହ୍ୟଜ୍ଞାନ ଫେରାଇ ଆଣିବାକୁ ଆଦେଶ ଦେଇ ନିଗମାନନ୍ଦ ଆସନରେ ଉପବିଷ୍ଣୁ ହେଲେ । ଏହି ସମାଧି ଅବସ୍ଥାରେ ସେ ବ୍ରହ୍ମାଣ୍ଡର ସପ୍ତଭୂମିରେ ଦିନେଦିନେ ଅବସ୍ଥାନ କରି ପ୍ରତ୍ୟେକ ଲୋକ ବିଷୟରେ ସମ୍ୟକ୍ ଜ୍ଞାନଲାଭକଲେ । ଦେହସ୍ଥ ସୂକ୍ଷ୍ମଚନ୍ଦ୍ରସହିତ ସ୍ଥୂଳଲୋକର ଅତି ଘନସ୍ଵ ସମୂହ । ନିଗମାନନ୍ଦ ଗୋଟିଏ ଗୋଟିଏ ଚନ୍ଦ୍ରରେ ଅବସ୍ଥାନ କରି ପ୍ରତ୍ୟେକ ଲୋକର ସୂକ୍ଷ୍ମବୈଶିଷ୍ଟ୍ୟ ଦର୍ଶନ କରି ଅବଶେଷରେ ବ୍ରହ୍ମଲୋକରେ ଉପନୀତ ହେଲେ । ସପ୍ତମଦିନ ଅତିବାହିତହୋଇଗଲା । ସମାଧିଭଙ୍ଗ ନହେବାର

ଦେଖି ସରଯୁ ଦେଖ ଅଭିଶପ୍ତ ଚନ୍ଦ୍ରତା ହୋଇପଡ଼ିଲେ । ସେ ନାନା ପ୍ରତିସ୍ତୁତୀର
 ବାଦ୍ୟଜ୍ଞାନ ଫେରାଇ ଆଣିବାକୁ ଚେଷ୍ଟାକଲେ; ମାତ୍ର କାହିଁରେ କିଛି ଫଳ ହେଲ
 ନାହିଁ । ଯଜ୍ଞେଶ୍ଵରବାବୁ ମଧ୍ୟ କୌଣସି ଉପାୟ ନଦେଖି ଜଣେ ମହିଳା ଡାକ୍ତରଙ୍କୁ
 ଡକାଇ ବହୁ କଷ୍ଟରେ ସନ୍ନ୍ୟାସୀଙ୍କର ଚେତନା ଫେରାଇ ଆଣିଲେ । ରାଜଯୋଗର
 ଚରମାବସ୍ଥାରେ ପରମାତ୍ମାଙ୍କର ଦର୍ଶନ ହୁଏ ବା ପରମାତ୍ମାଙ୍କ ସହିତ ଯୋଗ
 ସ୍ଥାପିତ ହୁଏ ଅଥବା ପରମାତ୍ମାଙ୍କଠାରେ ଆତ୍ମାର ଲୟ ହୁଏ । ଯେ କୌଣସି
 ଭ୍ରମୀ ଦ୍ଵାରା ପ୍ରକାଶ କଲେ ମଧ୍ୟ ଏ ଅବସ୍ଥା ବୁଝିହୁଏ ନାହିଁ, କେବଳ ‘ଅସମ୍ପୂର୍ଣ୍ଣାତ
 ସମାଧି’ ସାହାଯ୍ୟରେ ଏହା ଉପଲବ୍ଧ କରିହୁଏ ।

ଏହି ସମାଧି-ସୁଖ ଲଭକଲ ପରେ ନିଗମାନନ୍ଦ ପ୍ରାୟ ସବୁବେଳେ ଏକ
 ପ୍ରକାର ସମାଧିରେ ସମୟକଟାଇଲେ । ଯେତେବେଳେଇଚ୍ଛାହୁଏ, ସେତେବେଳେ
 ସମାଧିମଗ୍ନ ହୋଇପଡ଼ନ୍ତି । କିନ୍ତୁ ଲୋକେ କାଳେ ଉଦ୍‌ବିଗ୍ନ ହେବେ ଭବି
 ସତ୍ତ୍ଵର ନିମ୍ନଲୋକଭୂମିକୁ ଅବତରଣ କରିଆସନ୍ତି ।

ନିର୍ବିକଳ ସମାଧି ଲଭ

ତ୍ରମେ ନିଗମାନନ୍ଦ ସମାଧିକୁ ଖୁବ୍ ଆୟତ୍ତ କରିପକାଇଲେ । ଟିକିଏ ସ୍ଥିର
 ହୋଇ ବସିଲମାତ୍ରେ କୁଣ୍ଡଳିନୀର ଉର୍ଦ୍ଧ୍ଵଗମନ ପ୍ରାକୃତିକ ନିୟମରେ ହେବାକୁ
 ଲାଗିଲା ଓ ଇଚ୍ଛାମାତ୍ରେ ନିଗମାନନ୍ଦ ସୁନ୍ଦରୀ ତାହାକୁ ଯଥା ସ୍ଥାନକୁ ଫେରାଇ
 ଆଣିବାର ଶକ୍ତି ଲଭ କଲେ । ଏହାପରେ ନିଗମାନନ୍ଦ ଲୋକସଙ୍ଗ ପରିତ୍ୟାଗକରି
 ମଧ୍ୟେ ମଧ୍ୟେ କାମାକ୍ଷା ପାହାଡ଼କୁ ବୁଲିବାକୁ ଗଲେ । ଏହି ସମୟରେ କାମାକ୍ଷା
 ମନ୍ଦିରରେ ନିତ୍ୟାନନ୍ଦ ସ୍ଵାମୀ ବୋଲି ଜଣେ ସାଧୁ ଥାଆନ୍ତି । ତାଙ୍କ ସହିତ
 ନିଗମାନନ୍ଦଙ୍କର ଅତ୍ୟନ୍ତ ସୌହାର୍ଦ୍ଦ୍ୟ ଜନ୍ମିଲା । ତାଙ୍କ ନିକଟରେ ନିଗମାନନ୍ଦ
 ପ୍ରକାଶ କଲେ ଯେ, ସେ ବେଦାନ୍ତର ‘ନିର୍ବିକଳ ସମାଧି’ ଆଣିବେ । ଏହା ଶୁଣି
 ନିତ୍ୟାନନ୍ଦ ସ୍ଵାମୀ କହିଲେ, ଏପରି ସମାଧି ଆଣିଲେ ବିପଦ ହେବ । ଏହି ସମାଧି
 ପରେ କେହି କୃତ୍ରିମ ଫେରନ୍ତି । ନିଗମାନନ୍ଦ ତାଙ୍କ କଥା ନ ମାନି କାମାକ୍ଷା
 ପାହାଡ଼ ଉପରେ ଗୋଟିଏ ନିର୍ଜନ ସ୍ଥାନ ନିର୍ଦ୍ଦିଷ୍ଟ କଲେ । ପରଦିନ ଶୀଘ୍ର

ପାନାହାର ଶେଷ କରି କାହାକୁ କିଛି ନ କହି ଏକାକୀ ପାହାଡ଼ ଉପରେ ଯାଇ ପୁଷ୍କରିଣୀ ସ୍ଥାନରେ ଉପବେଶନ କରି ଭବିଳେ, “ଅନେକ ଦିନରୁ ଜ୍ଞାନ ସାଧନା କରିଛି, କେବେହେଲେ ନିର୍ବିକଳ ସମାଧି-ସୁଖ ଆସ୍ବାଦନ କରି ନାହିଁ ।” ଏହିପରି ଭାବନା କରି ଜୀବନ ପ୍ରତି ଭ୍ରୁକ୍ଷେପ ନ ରଖି ସେ ଧ୍ୟାନସ୍ଥ ହୋଇପଡ଼ିଲେ ।

ନିର୍ବିକଳ ସମାଧିପ୍ରଣାଳୀ

ଧ୍ୟାନରେ ବସି ନିଗମାନନ୍ଦ ଅହଂତ୍ଵର ପ୍ରସାର କରିବାକୁ ଲାଗିଲେ । ପ୍ରଥମେ କଳ୍ପନା ଦ୍ଵାରା ସେ ଭବିଳେ, ଏହି ଶବ୍ଦରଟା ‘ମୁଁ’ । ତାହା ପରେ କାମାକ୍ଷା ପାହାଡ଼ ପରେ ଆସାମ ପ୍ରଦେଶ, ତା ପରେ ସମଗ୍ର ଭାରତବର୍ଷକୁ ମୁଁ ବୋଲି ଭାବିବା ମାତ୍ରେ ଭାରତବର୍ଷର ନଦନଦୀ, ପାହାଡ଼-ପର୍ବତ ସମସ୍ତ ତାଙ୍କର ଦୃଷ୍ଟିଗୋଚର ହେଲା । କ୍ରମେ ତାଙ୍କର ମନ ଉଚ୍ଚ ଜଗତକୁ ଉଠିବାକୁ ଲାଗିଲା । ସେତେବେଳେ ନିଗମାନନ୍ଦ ଗୋଟିଏ କ୍ଷୀଣଜ୍ୟୋତିଃ-କିଶିଷ୍ଟ ଆଲୋକ ଦେଖିପାରିଲେ । ଉଠିବା ସଙ୍ଗେ ସଙ୍ଗେ ମନେ ହେଲା, ଯେପରି ଗୋଟିଏ ପରେ ଗୋଟିଏ ଦ୍ଵାର ଖୋଲି ଯାଉଛି ଓ ସେ ବସନ୍ତ ଉପରକୁ ଉଠି ଯାଉଛନ୍ତି । ଅବଶେଷରେ ସେ ସପ୍ତଲୋକ ପାର ହୋଇ ଏକ ଜ୍ୟୋତିର୍ମୟମଣ୍ଡଳରେ ଉପସ୍ଥିତ ହେଲେ । ଏହି ଜ୍ୟୋତିର୍ମଣ୍ଡଳ ମଧ୍ୟରେ ନିଗମାନନ୍ଦ ନିଜକୁ ସର୍ବସ୍ଵ ଅନୁଭବ କରିପାରିଲେ । ତାହା ପରେ ଯେଉଁ ଆନନ୍ଦ ହେଲା, ତାହା ଭାଷାରେ ବ୍ୟକ୍ତ କରିବା ଅସମ୍ଭବ ।

ଗୁରୁଭାବର ସଂସାର

ଏହି ଅବସ୍ଥାରେ କିଛିକ୍ଷଣ ଅବସ୍ଥାନ କଲା ପରେ ହଠାତ୍ ତାଙ୍କ ମନରେ ଗୋଟିଏ ଦୃଢ଼ ସଂକଳ୍ପ ଜାଗିଉଠିଲା ଯେ, ‘ମୁଁ ଗୁରୁ’ । ତତ୍କ୍ଷଣାତ୍ ଏହି ଅନନ୍ତ ଜ୍ୟୋତିଃପୁଞ୍ଜି କେନ୍ଦ୍ରରୁର୍ଯ୍ୟା ଏକ ବିନ୍ଦୁ ଆକାର ଧାରଣ କଲା । ସେହି ବିନ୍ଦୁ ମଧ୍ୟରେ ନିଜକୁ ମଧ୍ୟ ସେ ‘ଗୁରୁ’ ବୋଲି ଅନୁଭବ କରିପାରିଲେ । ଏହି ଗୁରୁଭାବ ବ୍ୟତୀତ ଅନ୍ୟ କୌଣସି ଭାବର ସତ୍ତ୍ଵ ତାଙ୍କଠାରେ ରହିଲା ନାହିଁ ।

ଅବତରଣ

କିଛି ସମୟ ପରେ ନଗମାନନ୍ଦ ଦେଖିଲେ ଯେ ଘୋର ଅନ୍ଧକାର । ଏହି ଅନ୍ଧକାର ରାଜ୍ୟକୁ ସେ ବା କିପରି ଆସିଲେ, କିପରି ସେ ଏହି ଅନ୍ଧକାରରୁ ବାହାର ହେବେ, ତାହା ଠିକ୍ କରିପାରିଲେ ନାହିଁ ।

କିଛି ଯାଣ ପରେ ହଠାତ୍ ଦେଖିଲେ, ଜାଲ ପରି ଛୁଦ୍ରବିଶିଷ୍ଟ ଗୋଟିଏ ଜ୍ୟୋତିର୍ମୟ ପଦାର୍ଥ ସେହି ଅନ୍ଧକାର ରାଜ୍ୟରେ ଦେଖା-ଯାଉଛି । ସେହି ଜାଲର ଠିକ୍ ମଧ୍ୟଭାଗରେ ଥିବା ଗୋଟିଏ ଛୁଦ୍ର ଉପରେ ନଗମାନନ୍ଦଙ୍କ ଦୃଷ୍ଟି ପଡ଼ିବା ଯାଣି ଛୁଦ୍ରଟି ନିମ୍ନେ ବଡ଼ ହେବାକୁ ଲାଗିଲା । ନଗମାନନ୍ଦ ସେହି ଛୁଦ୍ର ଦେଇ ଗସ୍ତପଡ଼ିଲେ । ସେ ଏତିକିବେଳେ ଗର୍ଭଯନ୍ତ୍ରଣା ପରି ଶ୍ଵାସଣ ଯନ୍ତ୍ରଣା ଅନୁଭବ କଲେ । ସେ ନିମ୍ନେ ଏହିପରି ନିର୍ଗୁଣରୁ ସର୍ଗଣ ଅବସ୍ଥାକୁ ଫେରିଆସିଲେ । ତାହାପରେ ତପଃ, ସତ୍ୟ ପ୍ରଭୃତି ଲୋକ ତାଙ୍କ ଚକ୍ଷୁ ଆଗରେ ପ୍ରତ୍ୟକ୍ଷ ପୁଞ୍ଜିଉଠିଲା । ଅବଶେଷରେ ଭୁଲୋକରେ ଉପସ୍ଥିତ ହେବାକ୍ଷଣି ସମଗ୍ର ପୃଥିବୀ ନଗମାନନ୍ଦଙ୍କର ନୟନ-ଗୋଚର ହେଲା । ତତ୍ପରେ ଭାରତବର୍ଷ ଦେଖାଗଲା । ଅନ୍ୟାନ୍ୟ ବଡ଼ ବଡ଼ ଦେଶ ମହାଦେଶଗୁଡ଼ିକ ମଧ୍ୟ ସେ ପ୍ରତ୍ୟକ୍ଷ ଦେଖିପାରିଲେ । ପରେ ଆସାମ ପ୍ରଦେଶ, ଶେଷରେ କାମାରା ପାହାଡ଼, ପାହାଡ଼ର ବୃକ୍ଷଲତା ଦେଖୁ ଦେଖୁ ନିଜ ଦେହ ଦୃଷ୍ଟିଗୋଚର ହେଲା । ନଗମାନନ୍ଦ ହଠାତ୍ ଦେହ ଭିତରେ ପଶିଗଲେ । କିନ୍ତୁ କେଉଁ ମୁହୂର୍ତ୍ତରେ କିପରି ସେ ଦେହ ଭିତରେ ପଶିଲେ, ତାହା ବୁଝିପାରିଲେ ନାହିଁ । ଦେହ ଭିତରୁ ବାହାରିବାବେଳେ ସେ କିପରି ବାହାରିଛନ୍ତି । ତାହା ମଧ୍ୟ ସେ ଜାଣିପାରି ନ ଥିଲେ । ଦେହ ଭିତରେ ପ୍ରବେଶ କଲା ମାତ୍ରକେ ତାଙ୍କର ବାହ୍ୟଜ୍ଞାନ ଫେରିଆସିଲା । କିନ୍ତୁ 'ମୁଁ ଚୁରୁ' ଏହି ବିଶେଷ ଭାବ ପ୍ରବଳ ଭାବରେ ଜାଗିଉଠିଲା ।

ଅପାର ଆନନ୍ଦ ଭେଦ ନଗମାନନ୍ଦ ଯଜ୍ଞେଶ୍ଵରବାବୁଙ୍କ ଗୃହକୁ ପ୍ରତ୍ୟା-ବର୍ତ୍ତନ କଲେ । ଯଜ୍ଞେଶ୍ଵରବାବୁ ସନ୍ନ୍ୟାସୀଙ୍କୁ ଫେରିପାଇ ବିଶେଷ ଆନନ୍ଦ ଭେଲେ । ଏହି ସମୟରେ ନଗମାନନ୍ଦଙ୍କର ମୁଖମଣ୍ଡଳ ଅପୂର୍ବ ଜ୍ୟୋତିର୍ମୟ ହୋଇଥିଲା । ଏବଂ ତାଙ୍କ ଚକ୍ଷୁରୁ ସର୍ବଦା ଜ୍ୟୋତିରେ ଝଲକ ବାହାରୁଥିଲା । ଏହି ଅଲୋକରାଶି ଅନ୍ୟ ଲୋକେ ମଧ୍ୟ ଦେଖି ପାରୁଥିଲେ ।

ପଞ୍ଚମ ପରିଚ୍ଛେଦ

ଗୁରୁ ନିଗମାନନ୍ଦ

କୁମ୍ଭମେଳାକୁ ଗମନ

ସିଦ୍ଧମନୋରଥ ହୋଇ ନୂତନ ଜଗତର ନୂତନ ଆଲୋକରେ ଉଦ୍ଭାସିତ ହେବା ପରେ ନିଗମାନନ୍ଦ ଗୌଡ଼ାଟୀରେ ଆଉ ଅଧିକ ସମୟ ରହିବାକୁ ଉଚିତ ମନେ କଲେନାହିଁ । ସୁତରାଂ ସେ ଗୌଡ଼ାଟୀରୁ ବଙ୍ଗଦେଶ ହୋଇ କୁମ୍ଭମେଳାରେ ଯୋଗଦାନ କରିବା ଉଦ୍ଦେଶ୍ୟରେ ବାହାରିଲେ । ଯଜ୍ଞେଶ୍ଵରବାବୁ ଓ ସରସ୍ଵଦେବୀ ଅତ୍ୟନ୍ତ ମନୋବେଦନା ସହିତ ତାଙ୍କୁ ବିଦାୟ ଦେଲେ ଏବଂ କୁମ୍ଭମେଳାରୁ ଫେରି ପୁନଶ୍ଚ ଗୌଡ଼ାଟୀ ଆସିବାକୁ ଓ ସମ୍ଭବ ହେଲେ ତାଙ୍କର ସନ୍ନ୍ୟାସୀ ଗୁରୁଙ୍କୁ କାମାକ୍ଷା ଦର୍ଶନ ନିମିତ୍ତ ସଙ୍ଗରେ ଆଣିବାକୁ ଅନୁରୋଧ କଲେ । ନିଗମାନନ୍ଦ ମଧ୍ୟ ଗୁରୁଦେବଙ୍କୁ ସଙ୍ଗରେ ଯେନି ଆସିବାକୁ ପ୍ରତିଶ୍ରୁତି ଦେଇ ସେଠାରୁ ପୁଷ୍କର ଅଭିମୁଖେ ଯାତ୍ରା କଲେ । କୁମ୍ଭ ସାଧୁ ମହାସମ୍ମିଳନୀ ସେଥର ପ୍ରସ୍ତାଗରେ ହେଉଥିଲା; ତେଣୁ ନିଗମାନନ୍ଦ ଏଲ୍‌ହାବାଦରେ ଉପସ୍ଥିତ ହେଲେ । ତାହା ୧୩୧୨ ଥାଲର କଥା । ଦିନେ ଦୁଇ ଦିନ ପରେ ନିଗମାନନ୍ଦ ଶୁଣିଲେ ଯେ, ତାଙ୍କର ଗୁରୁ ସଚ୍ଚିଦାନନ୍ଦ ସରସ୍ଵତୀ କୁମ୍ଭମେଳାକୁ ଆସି ଶୁକ୍ଳେଷ ମଠର ମହନ୍ତ ଶଙ୍କରାଚାର୍ଯ୍ୟଙ୍କ ସହିତ ଅବସ୍ଥାନ କରୁଛନ୍ତି । ଏହା ଶୁଣି ଗୁରୁଦର୍ଶନ ନିମିତ୍ତ ତାଙ୍କ ମନ ବଡ଼ ଚଞ୍ଚଳ ହୋଇଉଠିଲା । ନିଗମାନନ୍ଦ ଗୁରୁଦେବଙ୍କ ସାକ୍ଷାତପାଇଁ ବାହାରି ପଡ଼ିଲେ ।

ପରମହଂସ ପଦ ପ୍ରାପ୍ତି

ଶୁଙ୍ଖେଶ୍ଵ ମଠ ମହନ୍ତଙ୍କ ଆସ୍ଥାନକୁ ଯାଇ ନିଗମାନନ୍ଦ ଦେଖିଲେ ଯେ, ପ୍ରକାଶ୍ଵ ସିଂହାସନରେ ଉକ୍ତ ଶୁଙ୍ଖେଶ୍ଵ ମଠର ମହନ୍ତ ଓ ତାଙ୍କ ଚତୁଃପାଶ୍ଵରେ ଏହି ମଠ ଅନ୍ତର୍ଗତ ପ୍ରାୟ ଶତାଧିକ ସାଧୁ ବସିଛନ୍ତି । ସେମାନଙ୍କ ଭିତରେ ସ୍ଵାମୀ ସଚ୍ଚିଦାନନ୍ଦ ମଧ୍ୟ ବସିଛନ୍ତି । ନିଗମାନନ୍ଦ ସର୍ବପ୍ରଥମେ ତାଙ୍କର ଗୁରୁ ସ୍ଵାମୀ ସଚ୍ଚିଦାନନ୍ଦ ପରମହଂସଙ୍କୁ ପ୍ରଣାମ କଲେ, ପରେ ମହନ୍ତ ଓ ଅନ୍ୟାନ୍ୟ ସାଧୁମାନଙ୍କୁ ପ୍ରଣାମ କଲେ । ଏଥିରେ ସାଧୁମାନେ ବାଦାନ୍ତୁବାଦ କରିବାକୁ ଲାଗିଲେ । ଶଙ୍କରପ୍ରତିଷ୍ଠିତ ମଠର ଶୀର୍ଷ ସ୍ଥାନରେ ଥିବା ମହନ୍ତଙ୍କୁ ‘ଜଗଦ୍‌ଗୁରୁ’ କୁହାଯାଏ । ତାହାଙ୍କୁ ଅର୍ଥାତ୍ ଜଗଦ୍‌ଗୁରୁଙ୍କୁ ପ୍ରଥମେ ସମ୍ମାନ ନକରି ନିଗମାନନ୍ଦ ମଚ୍ଚିଦାନନ୍ଦଙ୍କୁ ପ୍ରଣାମ କରିବା, ଏହି ବାଦାନ୍ତୁବାଦର କାରଣ । ଏପରି ଭାବରେ ଜଗଦ୍‌ଗୁରୁ ଶଙ୍କରଗୁର୍ତ୍ତୀଙ୍କୁ ପ୍ରଥମେ ପ୍ରଣାମ ନକରିବାର କାରଣ କ’ଣ ପଚାରିବାରୁ ନିଗମାନନ୍ଦ କହିଲେ, “ମୋ ଗୁରୁ ହିଁ ଜଗଦ୍‌ଗୁରୁ” ।

“ମନ୍ନାଥଃ ଶ୍ରୀଜଗନ୍ନାଥୋ ସଦ୍‌ଗୁରୁଃ ଶ୍ରୀ ଜଗଦ୍‌ଗୁରୁ
ମଦାସ୍ମା ସର୍ବଭୃତାସ୍ମା ତସ୍ମୈ ଶ୍ରୀ ଗୁରୁବେ ନମଃ ।”

‘ତେଣୁ ଶୁଙ୍ଖେଶ୍ଵ ମଠର ମହନ୍ତ ଜଗଦ୍‌ଗୁରୁ ଶଙ୍କରଗୁର୍ତ୍ତୀ ଓ ମୋ ଗୁରୁ ସଚ୍ଚିଦାନନ୍ଦଙ୍କ ମଧ୍ୟରେ କୌଣସି ପ୍ରଭେଦ ନାହିଁ । ଯଦି ଭେଦଭାବ ରହିବ, ତେବେ ‘ଅନବସ୍ଥା’ ଦୋଷ ଜାତ ହୋଇ ଅଦ୍ୱୈତବାଦ ନଷ୍ଟ ହୋଇଯିବ । ଯଦି ମୋ ଗୁରୁଙ୍କଠାରୁ କିଏ ବଡ଼ ଅଛନ୍ତି ବୋଲି ମୁଁ ସ୍ଵୀକାର କରିବି, ତେବେ ତାଙ୍କଠାରୁ ମଧ୍ୟ ଆଉ କେହି ବଡ଼ ଅଛନ୍ତି ବୋଲି ମାନିବାକୁ ହେବ । ଏହାହିଁ ‘ଅନବସ୍ଥା’ ଦୋଷ । ଯେଉଁ ଦିନ ଜଗଦ୍‌ଗୁରୁ ମୋ ଗୁରୁଙ୍କୁ ଗୁରୁଭାବେ ଅର୍ପଣ କଲେ, ସେହି ଦିନଠାରୁ ମୋ ଗୁରୁ ମଧ୍ୟ ଜଗଦ୍‌ଗୁରୁଙ୍କଠାରୁ ଅଭେଦ ।”

ମହନ୍ତ ମହାରାଜ ନିଗମାନନ୍ଦଙ୍କ ଯୁକ୍ତି ଶୁଣି କହିଲେ, “ବାବା ଠିକ୍ ବାତ୍ ବୋଲୁଛା ହେଁ ।” ତା ପରେ ଜଗଦ୍‌ଗୁରୁ ମହନ୍ତ ନିଗମାନନ୍ଦଙ୍କୁ ନକଟକୁ ଡାକି ପଚାରିଲେ, “ଆଜ୍ଞା, ତୁମ୍ ବାହାରମେ ପାହାଡ଼ ପଦ୍ମତ

ସରଳ ସାଗର ସର୍ବ ଦେଖ ?” ନିଗମାନନ୍ଦ ଉତ୍ତର ଦେଲେ, “ହଁ ସର୍ବ ଦେଖା ।” ତାପରେ ମହନ୍ତ ମହାରାଜ ପଚାରିଲେ, ‘ଔର କାହାଁ ଦେଖା ?’ (ଆତ୍ମା, ଏହି କୁମ୍ଭମେଳା ପରି ଆଉ ଗୋଟିଏ ସ୍ଥାନ କେଉଁଠାରେ ଦେଖିଛ କି ?)

ନିଗମାନନ୍ଦ ଉତ୍ତର ଦେଲେ, ‘ହେଁଲେକେଏ ସାନ ଭୁତାନି ତାନି ସଙ୍ଗାଣି ଦେହତଃ । ସମାଧିମେ ସର୍ବ ଦେଖଲିୟା ।’ (କୁମ୍ଭମେଳା ପରି ଆଉ ଗୋଟିଏ ସ୍ଥାନ ଶରୀର ମଧ୍ୟରେ ସମାଧି ଅବସ୍ଥାରେ ଦେଖିଛି ।) ମହନ୍ତ ପଚାରିଲେ; ଆତ୍ମା ଗୋଟିଏ ଗଛରେ ଦୁଇଟି ପକ୍ଷୀ ଦେଖିଛ କି ?* ନିଗମାନନ୍ଦ କହିଲେ, ‘ନା, ଗୋଟିଏ ଗଛରେ ଗୋଟିଏ ମାଫି ପକ୍ଷୀ ପ୍ରତ୍ୟକ୍ଷ କରିଛି ।’ ମହନ୍ତ ପଚାରିଲେ, ‘କେବେ ଗୋଟିଏ ଗଛରେ ଦୁଇଟି ପକ୍ଷୀ ବୋଲି ପ୍ରତ୍ୟକ୍ଷମାନ ହେବାର କାରଣ କ’ଣ ? ଉତ୍ତରରେ ନିଗମାନନ୍ଦ କହିଲେ, ‘ପ୍ରକୃତ ପକ୍ଷୀଟି ଗଛ ଉପରେ ସ୍ଥିର ହୋଇ ବସିଛି । ତଳେ ଗୋଟିଏ ପାଣିକୁଣ୍ଡ ଅୁଆ ହୋଇଛି । ଉପର ପକ୍ଷୀଟିର ଗ୍ରୀୟା ତଳ ପାଣିକୁଣ୍ଡରେ ପଡ଼ିଛି । ତଳ ପାଣିକୁଣ୍ଡ ଦୋହଲୁଥିବାରୁ ପକ୍ଷୀଗ୍ରୀୟା ଜଡ଼ ହେଲେ ମଧ୍ୟ ଚଳନଶୀଳ ବୋଲି ବୋଧ ହେଉଛି । ଉପର ପକ୍ଷୀ ନିଶ୍ଚଳ ହୋଇ ବସିଛି । ନିମ୍ନାଭିମୁଖୀ ମନର ଦୃଷ୍ଟି ତଳକୁ ଥିବାରୁ ସେ ତଳ ପକ୍ଷୀଟିକୁ ଦେଖିପାରୁଛି, କିନ୍ତୁ ମନଯେଉଁଦିନ ନିମ୍ନାଭିମୁଖୀ ନହୋଇ ଉର୍ଦ୍ଧ୍ୱକୁ ଗତି କରିବ, ସେହିଦିନ ନାଶିବ ଯେ, ପ୍ରକୃତ ପକ୍ଷୀ ଉପରେ ବସିଛି । ତାହାର ଗ୍ରୀୟା ସ୍ପର୍ଶ ଜଳକୁଣ୍ଡରେ ନିପତ୍ତ ହେବାରୁ ଦୁଇଟି ପକ୍ଷୀ ପ୍ରତ୍ୟକ୍ଷମାନ ହେଉଛି ।

ଏହି କଥାରେ ସନ୍ତୁଷ୍ଟ ହୋଇ ଜଗତ୍‌ଗୁରୁ ଶଙ୍କରାଚାର୍ଯ୍ୟ ସଚ୍ଚିଦାନନ୍ଦଙ୍କୁ ଡାକି କହିଲେ; ‘ତୁମର ଏହି ଶିକ୍ଷ୍ୟ ପରମହଂସ ହେଲେଣି । କାହିଁକି ଏହାଙ୍କୁ ଏପର୍ଯ୍ୟନ୍ତ ଦଣ୍ଡ ଧାରଣ କରାଇଛ ?’ ସଚ୍ଚିଦାନନ୍ଦ କହିଲେ, ସେ ଦଣ୍ଡ ନେଇ ମୋ ନିକଟରୁ ଗଲପରେ ଏତେଦିନ ପରେ ଆଜି ଦେଖାଦେଉଛି ।’ ତାପରେ ସ୍ତ୍ରୀ ସଚ୍ଚିଦାନନ୍ଦ ଦଣ୍ଡାୟମାନ ହୋଇ ସାଧୁମଣ୍ଡଳୀଙ୍କ ଅନୁମତି ମାଗି କହିଲେ,

* ଗଛ = ଦେହ; ଦୁଇଟି ପକ୍ଷୀ = ଜୀବାତ୍ମା ଓ ପରମାତ୍ମା ।

‘ମୋର ଚେତକୁ ‘ପରମହଂସ’ ଉପାଧି ଦେବ, ଆପଣମାନେ ଅନୁମତି ଦିଅନ୍ତୁ ।’ ସମସ୍ତେ ମହା ଆନନ୍ଦରେ ଏହା ଅନୁମୋଦନ କଲେ । ସେହିଦିନଠାରୁ ନଗମାନନ୍ଦଙ୍କ ନାମ ହେଲା । ପରବ୍ରାଜକାବୃତ୍ୟ ପରମହଂସ ସ୍ଵାମୀ ନଗମାନନ୍ଦ ସ୍ଵରସତୀ’ ।

ଗୁରୁଦକ୍ଷିଣା

ସାଧକ ନଗମାନନ୍ଦ ଗୁରୁ ସଚ୍ଚିଦାନନ୍ଦଙ୍କଠାରୁ ଯୋଗସାଧନ ନିମିତ୍ତ ବିଦାୟ ନେଇଯିବା ପରେ ଏହି ପ୍ରଥମ ସାକ୍ଷାତ ହେଲା । ନଗମାନନ୍ଦ ଆଉ ପୁଷ୍ପପତ୍ର ନାହାନ୍ତି । ସେ ବର୍ତ୍ତମାନ ଗୁରୁ ଭାବରେ ଅଧିଷ୍ଠିତ । ବ୍ରହ୍ମଜ୍ୟୋତିରେ ମୁଖମଣ୍ଡଳ ଉଦ୍ଭାସିତ; ଶରୀରଯୋଗାଗ୍ନି ମୟ । ନଗମାନନ୍ଦଙ୍କର ଏବଂ ଭୂତ ଗମ୍ଭୀର ଅତଳସ୍ଵରୀ ସ୍ଵରାନ୍ତ ଭାବ ଦେଖି ସଚ୍ଚିଦାନନ୍ଦ ଚମତ୍କୃତ ହେଲେ ଓ ତାଙ୍କୁ ନିର୍ଜନ ସ୍ଥାନକୁ ଡାକି ନେଇ କହିଲେ, ‘ବର୍ତ୍ତମାନ ତୋତେ ଗୁରୁ ଦକ୍ଷିଣା ଦେବାକୁ ହେବ ।’

ନଗମାନନ୍ଦ କହିଲେ, ‘କଅଣ ଦେବ କହନ୍ତୁ ।’

ସଚ୍ଚିଦାନନ୍ଦ କହିଲେ, ‘ତୋତେ ମୋର ଗୁରୁଭାବ ବହନ କରିବାକୁ ହେବ ଓ ପୁଷ୍କର ଗାଦିରେ ବସିବାକୁ ପଡ଼ିବ ।’

ଏହା ଶୁଣି ନଗମାନନ୍ଦ କହିଲେ ଯେ, ସେ ତାଙ୍କର ପ୍ରଥମ ଆଦେଶ ପାଳନକରିବାକୁ ସମ୍ମତ ଅଛନ୍ତି; କିନ୍ତୁ ପୁଷ୍କରଗାଦିରେ ବସିଲେ ତାଙ୍କ ଦ୍ଵାରା କିଛି କାର୍ଯ୍ୟ ହୋଇପାରିବ ନାହିଁ । ଦୁନିଆର ସବୁ ଗାଦି ଯେତେବେଳେ ସ୍ଵାମୀ ସଚ୍ଚିଦାନନ୍ଦଙ୍କର, ସେତେବେଳେ ସେ ଯେଉଁ ଗାଦିରେ ବସିଲେ ତାଙ୍କଦ୍ଵାରା ଜଗତର ବିଶେଷ କାର୍ଯ୍ୟ ହୋଇପାରିବ; ସେହି ଗାଦିରେ ବସିବା ଶ୍ରେୟସ୍କର । ତାଙ୍କର ଅନ୍ୟତମ ଗୁରୁଭ୍ରାତା ସ୍ଵାମୀ ବ୍ରହ୍ମାନନ୍ଦଙ୍କୁ ପୁଷ୍କରଗାଦି ଦେବାକୁ ନଗମାନନ୍ଦ ଅନୁରୋଧ କରି ନିଜ ବଙ୍ଗଦେଶର ଗୁରୁ ହେବାର ଆଦେଶ ପ୍ରାର୍ଥନା କଲେ । ଏହା ଶୁଣି ସଚ୍ଚିଦାନନ୍ଦ କହିଲେ, ‘ତେବେ ରୁଲ, ମୁଁ ତୋତେ ବଙ୍ଗ ଦେଶରେ ଗୁରୁପଦରେ ପ୍ରତିଷ୍ଠା କରିଦେଇ ଆସିବି ।’ ଏହା ପରେ ଉଭୟ ସେଠାରୁ ଫେରି ପୁର୍ବୋକ୍ତ ଯଜ୍ଞେଶ୍ଵର ବାବୁଙ୍କ ଗୃହରେ ଉପନୀତ ହେଲେ ।

ଗୁରୁ ରୂପରେ ପ୍ରତିଷ୍ଠା

ଯଜ୍ଞେଶ୍ଵରବାବୁ ସ୍ଵାମୀ ସଚ୍ଚିଦାନନ୍ଦ ଓ ନଗମାନନ୍ଦ ଉଭୟଙ୍କୁ ପାଇ ନିଜକୁ ପରମ ଭାଗ୍ୟବାନ ମନେକଲେ । କିନ୍ତୁଦିନ ସେଠାରେ ରହିବା ପରେ ସ୍ଵାମୀ ସଚ୍ଚିଦାନନ୍ଦ କାମାକ୍ଷା ଦର୍ଶନ କରିବାକୁ ବ୍ୟଗ୍ର ହୋଇପଡ଼ିଲେ । ଯଜ୍ଞେଶ୍ଵରବାବୁ ସଚ୍ଚିଦାନନ୍ଦଙ୍କୁ ବିଦାୟଦେବାବେଳେ ଘାନ୍ଧୀ ନେବା ପାଇଁ ପ୍ରାର୍ଥନା କଲେ, ‘ମୋଠାରୁ କଅଣ ଘାନ୍ଧୀ ନେବ ? ଏହି ନଗମାନନ୍ଦଠାରୁ ନଥ; ମୋଠାରୁ ଏ ବହୁତ ବଡ଼ ହୋଇଗଲାଣି ।’ ଏହାପରେ ଯଜ୍ଞେଶ୍ଵରବାବୁ ଓ ତାଙ୍କ ପତ୍ନୀ ସରସ୍ଵତୀଦେବୀ ଉଭୟ ନଗମାନନ୍ଦଙ୍କନିକଟରୁ ଘାନ୍ଧୀ ଗ୍ରହଣ କଲେ । ଏହି ଦୁଇଜଣ ସ୍ଵାମୀ ସ୍ଵାମୀ ନଗମାନନ୍ଦଙ୍କର ସର୍ବପ୍ରଥମ ଶିଷ୍ୟ ହେଲେ । ତାପରେ ସଚ୍ଚିଦାନନ୍ଦ କାମାକ୍ଷା ଦର୍ଶନ କରିବାକୁ ଚାଲିଗଲେ ।

ଏହି ସ୍ଥାନରେ ଶ୍ରୀ ଶ୍ରୀ ଠାକୁରଙ୍କ ଦୈଶିଷ୍ଟ୍ୟ ଲକ୍ଷଣୀୟ । ସେ ‘ମୁଁ ଗୁରୁ’ — ଏହି ଭାବ ନେଇ ନିର୍ଦ୍ଦିକଳ ସମାଧିରୁ ଚ୍ୟୁତ୍ଵପତ ହୋଇଥିଲେ । ପରେ ଆମେ ଜାଣିବାକୁ ପାଇବା ଶ୍ରୀ ଶ୍ରୀ ଠାକୁର ଗୁରୁଗିରି କରିବା ନିମିତ୍ତ ଗାରେଡ଼ଲ ଯୋଗାଣ୍ଡମରେ କିଭଳି ପ୍ରତ୍ୟାଦିଷ୍ଟ ହୋଇଥିଲେ, ତଥାପି ଶାସ୍ତ୍ରମର୍ଯ୍ୟାଦା ରକ୍ଷାକରି ନିରାକାର ପରଂବ୍ରହ୍ମ ସ୍ଵରୂପ ତାଙ୍କର ସାକ୍ଷାତ୍ ସଦ୍‌ଗୁରୁ ସଚ୍ଚିଦାନନ୍ଦ ସ୍ଵାମୀଙ୍କ ଅନୁମତି ବ୍ୟତିରେକେ ସେ କୌଣସି ଶିଷ୍ୟଙ୍କୁ ଘାନ୍ଧୀଦାନକରିବାରେ ବ୍ରତୀହୋଇ ନ ଥିଲେ ।



ସସ୍ପ ପରିଚ୍ଛେଦ

ଭବସାଧନ

ଅନୁପୂର୍ଣ୍ଣା ମହାତ୍ମ୍ୟ

ଯୋଗସାଧନା ଦ୍ଵାରା ନିର୍ଦ୍ଦିକଲ୍ ସମାଧି ଲଭ କଲ ପରେ ପରମହଂସ ନିଗମାନନ୍ଦଙ୍କ ମନରେ କେତେ କାଳ ପାଇଁ ଗୋଟିଏ ଅଭିମାନ ଜାଗିଉଠିଲାଏବଂ ସେ ସାକାରବାଦକୁ ଖଣ୍ଡନକରି ଯୁକ୍ତଦ୍ଵାରା ନିରାକାରବାଦ ପ୍ରତିପାଦନ କରିବାକୁ ଲାଗିଲେ । ସେ ଅନେକସାକାରବାଦୀ ପଣ୍ଡିତଙ୍କୁ ଯୁକ୍ତରେ ପରାସ୍ତକରି ବିଦ୍ୟାନଗର କାଶୀରେ ଉପସ୍ଥିତ ହେଲେ । ନିର୍ଦ୍ଦିକଲ୍ ସମାଧି ପରେ ସ୍ଵାମୀ ନିଗମାନନ୍ଦଙ୍କ ନିକଟରେ 'ବ୍ରହ୍ମ' ବ୍ୟାଖ୍ୟା ଆଉ କିଛି ନଥିଲା । କାଶୀରେ ଉପସ୍ଥିତ ହୋଇ ସେ ଦେଖିଲେ ଯେ, ଜଣେ ଆରୁରଣ୍ଡ ବ୍ରାହ୍ମଣ ଚକ୍ଷୁ ମୁହଁତ କରି ଶିବଲିଙ୍ଗ ପୂଜା କରୁଛନ୍ତି । ସ୍ଵାମୀ ନିଗମାନନ୍ଦ ଏହି ମନ୍ଦିରକୁ ଯାଇ ଶିବଲିଙ୍ଗକୁ କୋଳ କରି ବସିଲେ । ବ୍ରାହ୍ମଣ ଚକ୍ଷୁ ଫିଟାଇ ସ୍ଵାମୀଙ୍କୁ ଶିବଲିଙ୍ଗଟଳରୁ ଦେଖି ଶିବ ଅପବିତ୍ର ହେଲେ ବୋଲି କହି ରାଗରେ ଉତ୍ତେଜିତ ହୋଇଉଠିଲେ । ସ୍ଵାମୀ ନିଗମାନନ୍ଦଙ୍କ ଚକ୍ଷୁରେ ଜଗତ ବ୍ରହ୍ମମୟ, ଶିବ କେଉଁଠାରେ କେବେ ଅପବିତ୍ର ହୁଅନ୍ତି ନାହିଁ ବୋଲି ତାଙ୍କର ଧାରଣା । ବ୍ରାହ୍ମଣଙ୍କର ଉକ୍ତ ବାକ୍ୟ ଶୁଣି ନିଗମାନନ୍ଦ କହିଲେ, 'ଶିବ ମଙ୍ଗଳମୟ, ସଦା ପବିତ୍ର; କିନ୍ତୁ କାଶୀରେ ଦେଖୁଛି, ଶିବ ମଧ୍ୟ ଅପବିତ୍ର ହୁଅନ୍ତି ।' ଏହା ଶୁଣି ଉକ୍ତ ବ୍ରାହ୍ମଣ ନିଗମାନନ୍ଦଙ୍କର ପରମହଂସତ୍ଵର ପରିଚୟ ପାଇ ଲଜ୍ଜିତ ହେଲେ ।

ପରମହଂସ ନିଗମାନନ୍ଦ ସେଠାରୁ ଯାଇ ରାସ୍ତାରେ କାଙ୍ଗାଳମାନଙ୍କୁ ଉଚ୍ଛିଷ୍ଟ ପକ୍ଷିମାନଙ୍କୁ ଅନ୍ନାବଶେଷ ଆହାର କରୁଥିବାର ଦେଖି ଅନୁପୂର୍ଣ୍ଣାଙ୍କ

କାଶୀଧାମରେ ମନୁଷ୍ୟ ଏପରି ଅଭୁକ୍ତ ରହିଥିବାରୁ ବିଷ୍ଣୁ ପ୍ରକାଶ କଲେ । ଏହା ଶୁଣି ଜଣେ ପଣ୍ଡିତ କହିଲେ, ‘କେହି ଆଗନ୍ତୁକ କାଶୀରେ ଅଭୁକ୍ତ ରହନ୍ତି ନାହିଁ । ଅନ୍ନପୂର୍ଣ୍ଣା କିପରି ଆଗନ୍ତୁକକୁ ଅଭୁକ୍ତ ରଖନ୍ତି ନାହିଁ, ତାହା ପରୀକ୍ଷା କରିବା ଅଭିଳାଷରେ ସ୍ଵାମୀ ନିଗମାନନ୍ଦ ପରମହଂସ ନିଜେ ସମସ୍ତ ଦିନ ଅନାହାରରେ ରହି ସନ୍ନ୍ୟାସ ସମୟରେ ଦଶାଶୁମେଧ ଘାଟ ନିକଟରେ ବସିରହିଲେ । ଏହି ସମୟରେ ଜଣେ ଅତି କଦାକାରବୃତ୍ତାଂଶୁ ଏ ମଇଳାଲୁଗା ପିନ୍ଧିତାଙ୍କ ନିକଟକୁ ଆସି କହିଲେ, ‘ବାବା’ ମୁଁ ଗଙ୍ଗାରେ ସ୍ନାନ କରିବି । ମୋର ଏହି ପୁତ୍ରାଟି ତୁମ ନିକଟରେ ରଖିଯାଉଛି । ତୁମେ ଟିକିଏନଜର ରଖ ।’ କିଛିକ୍ଷଣପରେ ନିଗମାନନ୍ଦ ସମାଧିରେ ହୋଇପଡ଼ିଲେ । ରାତି ୧୦ ଘଣ୍ଟା ପରେ ତାଙ୍କର ସମାଧି ଭଙ୍ଗହେଲା । ନିଗମାନନ୍ଦ ଦେଖିଲେ, ହିନ୍ଦୁସ୍ଥାନୀ ବୃଦ୍ଧା ସେପର୍ଯ୍ୟନ୍ତ ଗଙ୍ଗାରୁ ଫେରି ତା’ର ପୁତ୍ରାଟି ନେଇ ନାହିଁ ଏବଂ ପୁତ୍ରା ସେହିଠାରେ ପୂର୍ବପରି ପଡ଼ିରହିଛି । ଏହା ଦେଖି ସେ ବିସ୍ମିତ ହେଲେ । କିଛି ସମୟ ଅପେକ୍ଷା କରି ପୁତ୍ରାଟିଖୋଲିଲେ । ସେଥିରେ ବର୍ଦ୍ଧମାନର ଆଠଗୋଟି ସୀତାଭୋଗ ଥିବାର ଦେଖି ତାଙ୍କର ବିଷ୍ଣୁ ଆହୁରି ବର୍ଦ୍ଧିତ ହେଲା ଏବଂ ହିନ୍ଦୁସ୍ଥାନୀ ବୃଦ୍ଧା ଭୁଲ୍ରେ ପୁତ୍ରାଟି ଗୁଡ଼ିଆଇଥିବାର ଆଦୌ ସନ୍ଦେହ ହେଲାନାହିଁ । ମା’ ଅନ୍ନପୂର୍ଣ୍ଣାଙ୍କରଛଳନା ବୁଝିପାରି ନିଗମାନନ୍ଦସାରାଦିନ ଅଭୁକ୍ତ ଥିବାରୁ ସେ ସୀତାଭୋଗତକ ଆହାର କରି ଯୁଧା ନିବୃତ୍ତି କଲେ ।

ଅପୂର୍ଣ୍ଣାବୋଧର ଜାଗରଣ

ମାତ୍ର ମା’ ଅନ୍ନପୂର୍ଣ୍ଣା ପ୍ରଚ୍ଛନ୍ନ ବେଶରେ ତାଙ୍କ ନିକଟରେ ଖାଦ୍ୟ ରଖିଦେଇ ପ୍ରକାଶ୍ୟରେ ଖାଇବାକୁ କହି ନଥିବାରୁ ନିଗମାନନ୍ଦଙ୍କର ଅଭିମାନ ନିଃଶେଷହେଲା ନାହିଁ । ମନରେ ଏହିପରି ଚିନ୍ତାକରି ନିଜର ନିର୍ଦ୍ଦିଷ୍ଟ ବାସସ୍ଥାନ ପର୍ଯ୍ୟନ୍ତ ଯାଇ ନ ପାରି ସେ ଚୋଟିଏ ଚେମେଣୀ-ମଳ-ପରିପୂର୍ଣ୍ଣ ଭଗ୍ନଗୃହରେ ଶୟନ କଲେ । କିଛି ସମୟ ପରେ ସ୍ଵପ୍ନରେ ଦେଖିଲେ ଯେ, ସେହି ବୃଦ୍ଧା କହୁଛନ୍ତି, ‘କରେ, ସୀତାଭୋଗ ଖାଇଲୁ ? କାଶୀରେ କେହି ଅଭୁକ୍ତ ରହନ୍ତି ନାହିଁ, ତେଣୁ ମୁଁ ତୋତେ ସୀତାଭୋଗ ଦେଇଥିଲି । ତୁ କିଛି ଜ୍ଞାନ ଲାଭ କରିପାରି ନାହିଁ ।

ଭଗବାନ ସର୍ବଶକ୍ତିମାଳ, ଅଶଶ୍ରମଶ୍ରୀକାର—ଏ କଥା ତ ବୈଦାନ୍ତିକ ସତ୍ୟ । ବୈଦାନ୍ତରେ ଅହ, ଚନ୍ଦ୍ର, ସୂର୍ଯ୍ୟ ପ୍ରଭୃତିଙ୍କର ଅଧିଷ୍ଠାଣୀ ଦେବତା ଅଛନ୍ତି; ତେବେ କାଶୀରେ ନ ଥିବେ କାହିଁକି ?’

ନିଗମାନନ୍ଦ ପଚାରିଲେ, ‘ମା’, ତୁମେ କିଏ ?’

ବୃଦ୍ଧା କହିଲେ, ‘ମୁଁ ଅନ୍ନପୂର୍ଣ୍ଣା; କାଶୀର ଅଧିଷ୍ଠାଣୀ ଦେବୀ ।

ନିଗମାନନ୍ଦ ପଚାରିଲେ, ‘ତେବେ ତୁମେ ଏପରି ବେଶରେ କାହିଁକି ଦେଖାଦେଲି ? ନିଜ ରୂପ ଥରେ ଦେଖାଅ ।’

ଉତ୍ତରରେ ବୃଦ୍ଧା କହିଲେ, ‘ତୁ ତ ଦେବଦେବୀ ବିଶ୍ୱାସ କରୁ ନାହିଁ । ତେଣୁ ମୁଁ ସେହି ବୃଦ୍ଧା ରୂପରେ ତୋତେ ଦେଖା ଦେଇଥିଲି । ଭଗବାନ ଅନନ୍ତ ଶକ୍ତିମାଳ । ଦେବଦେବୀସବୁ ତାଙ୍କର ବିଭିନ୍ନ ଶକ୍ତିର ପରିରୂପକ । ଯେ ବିଶ୍ୱରୂପ, ଯାହାଙ୍କ ଶକ୍ତିରେ ବିଶ୍ୱ ପରିଚାଳିତ, ତାଙ୍କର କଅଣ ଗୋଟିଏ ବୃଦ୍ଧା ରୂପ ଧାରଣ କରିବାର ଶକ୍ତି ନାହିଁ ?’

ଏହା କହି ମା’ ଅନ୍ନପୂର୍ଣ୍ଣା ନିଗମାନନ୍ଦଙ୍କୁ ଭୁବନମୋହିନୀ ଦେବୀ ଅନ୍ନପୂର୍ଣ୍ଣା ମୂର୍ତ୍ତିରେ ସାକ୍ଷାତ୍ ଦେଲେ । ଅଙ୍ଗ ଗନ୍ଧରେ ରୁଦ୍ଧ ଆମୋହିତ ହୋଇଉଠିଲା । ଅନ୍ନପୂର୍ଣ୍ଣାଙ୍କ ଦେହରେ ବ୍ରହ୍ମସାକାରରେ ଫୁଟିଉଠିଥିବାର ସ୍ୱାମୀ ନିଗମାନନ୍ଦ ପ୍ରତ୍ୟକ୍ଷ ଦେଖିପାରିଲେ । ଅନ୍ନପୂର୍ଣ୍ଣା ପୁନରାୟ କହିଲେ, ‘ବନ୍ଧୁ, ଯେ ନିରାକାର ନିର୍ଗୁଣ ବ୍ରହ୍ମ, ସେହି ପୁଣି ସାକାରରେ, ସଗୁଣରେ ଆସି ଲାଳା କରୁଛନ୍ତି । ତାଙ୍କର ସାକାର ମୂର୍ତ୍ତି ସ୍ତବ୍ଧ ତୋର ଏତେ ହେୟ ଜ୍ଞାନ କାହିଁକି ? ତୋର ପରବ୍ରହ୍ମ ଜ୍ଞାନଲଭହୋଇଛି, ଅବରବ୍ରହ୍ମ*ଜ୍ଞାନ ତୁ ବର୍ତ୍ତମାନ ସୁଦ୍ଧା ଲାଭ କରିପାରି ନାହିଁ । ଭାବ ବା ଲାଳାକରତ ବର୍ତ୍ତମାନ ସୁଦ୍ଧା ତୋ ନିକଟରେ ଅଜ୍ଞାତ । ସୁତରାଂ ତୁ ଅପୂର୍ଣ୍ଣ । ଭାବର ସାଧନା କର, ତେବେ ସବୁ ଖୋଲିଯିବ ।’ ଏହା କହି ଦେବୀ ଅଦୃଶ୍ୟ ହୋଇଗଲେ । ନିଗମାନନ୍ଦଙ୍କର ସ୍ୱପ୍ନ ଭଙ୍ଗିଗଲା ।

* ‘ଅବର ବ୍ରହ୍ମଜ୍ଞାନ’ ବିଷୟରେ ବିଶଦ ବିବରଣ ‘ସାରସ୍ୱତ ମଠ’ରୁ ପ୍ରକାଶିତ ‘ଜୀବନ ଓ ବାଣୀ’ ପୁସ୍ତକ ଦ୍ରଷ୍ଟବ୍ୟ ।

ସଙ୍ଗେ ସଙ୍ଗେ ମନ ଭିତରେ ଅପୂର୍ଣ୍ଣତାର ଆକୂଳତା ଜାଗିଉଠିଲା । ସେ ଭାବିଲେ, 'କାହିଁ, ମୁଁ ତ ପୁର୍ଣ୍ଣ ନୁହେଁ, ଲାଲାରହସ୍ୟ ତ ମୁଁ ଆୟତ୍ତ କରିପାରିଲି ନାହିଁ ।' ପରେ ପ୍ରଭାତ ହେବାରୁ ଅନ୍ନପୂର୍ଣ୍ଣା ମନ୍ଦିରକୁ ଯାଇ ଦେବାଙ୍କୁ ଦର୍ଶନ କଲେ ଓ ତାଙ୍କୁ ଜ୍ୟୋତିର୍ମୟୀ ରୂପରେ ଦେଖି ମନ ଆହୁରି ବ୍ୟାକୁଳ ହୋଇଉଠିଲା । ପୁଞ୍ଜରୁ ଯେଉଁ ଲାଳାଜଗତ ପ୍ରତି ତାଙ୍କର ଅବିଶ୍ୱାସ ଥିଲା, ତାହା ବର୍ତ୍ତମାନ ପ୍ରତ୍ୟକ୍ଷାନୁଭୂତ ହେବାରୁ ସେ ବୁଝିଲେ ଯେ, ଏ ତତ୍ତ୍ୱ ତାଙ୍କଠାରେ ପ୍ରକାଶିତ ନ ହେବାରୁ ବର୍ତ୍ତମାନ ସୁଦ୍ଧା ସେ ପୂର୍ଣ୍ଣଜ୍ଞାନ ଲଭ କରିପାରି ନାହାନ୍ତି ।

ଗୌରୀ ମାଆ

କିଛି ଦିନ ନିଗମାନନ୍ଦ ଭଗବତ୍ ଆରାଧନାର ପତ୍ନୀ ଜାଣିବା ନିମିତ୍ତ ଉପାୟ ଅନୁଷ୍ଠାନ କଲେ । କିନ୍ତୁ କେଉଁଠାରେ କିଛି ଫଳ ହେଲା ନାହିଁ । ଏହି ସମୟର ଗୌରୀ ମା'ଙ୍କ କଥା ନିଗମାନନ୍ଦଙ୍କର ମନେ ପଡ଼ିଗଲା । ସେ କାଳ ବିଲମ୍ବ ନ କରି ପଦବ୍ରଜରେ ମହୌଷ୍ୟ ବାଟେ ଯାଇ ପଟ୍ଟମାଳା ଧରିବେଷ୍ଟିତ ଗୌରୀ ମାଆଙ୍କ ଆଶ୍ରମରେ ଉପସାତ ହେଲେ ।

ପାଠକମାନଙ୍କର ସ୍ମରଣ ଥିବ ଯେ, ନିଗମାନନ୍ଦ ଗୌରୀ ମାଆଙ୍କ ନିକଟକୁ ଦୁଇ ବର୍ଷ ପୁର୍ବେ ସ୍ୱାମୀ ସଚ୍ଚିଦାନନ୍ଦଙ୍କ ସହିତ ଯାଇଥିଲେ । ଗୌରୀ ମାଆ ବିଶିଷ୍ଟ ବିଶିଷ୍ଟ ମହାପୁରୁଷଙ୍କ ସହିତ ସୁଦ୍ଧା ସାକ୍ଷାତ କରନ୍ତି ନାହିଁ; କିନ୍ତୁ ସଚ୍ଚିଦାନନ୍ଦଙ୍କ ସହ, ତାଙ୍କର ପରିଚୟ ଥିବାରୁ ଓ ନିଗମାନନ୍ଦ ତାଙ୍କ ସହିତ ଯାଇ ଥିବାରୁ ଗୌରୀ ମା'ଙ୍କସହିତସାକ୍ଷାତ ହୋଇଥିଲା । ଗୌରୀ ମା'ଙ୍କସେବକମାନେ ପୃଥକ୍ ଥାଆନ୍ତି । ନିଗମାନନ୍ଦ ଆଶ୍ରମରେ ଉପସ୍ଥିତ ହୋଇ ଭିତରକୁ ପ୍ରବେଶ କରିବାକୁ ପ୍ରହରୀଙ୍କୁ ଅନୁମତି ମାଗିଲେ; ମାତ୍ର ପ୍ରହରୀ ପ୍ରଥମ ଦିନ କର୍ତ୍ତୃପାତ କଲେ ନାହିଁ । ପର ଦିନ ପୁନରାୟ କହୁବାରୁ ପ୍ରହରୀ ଗୌରୀ ମାଆଙ୍କୁ ଜଣାଇଲେ । ଭିତରକୁ ଯିବାକୁ ଗୌରୀମା'ଙ୍କର ଅନୁମତି ହେଲା । ଗୌରୀ ମାଆ କାଶ୍ମୀରଦେଶୀୟ ବ୍ରାହ୍ମଣକନ୍ୟା; ଅନୁପମ ରୂପଲବଣ୍ୟସମ୍ପନ୍ନ, ଯୋଗବିଭୂତି-ଯୁକ୍ତା । ଏହାଙ୍କ ବୟସ ପ୍ରାୟ ଚାରି ଶତ ବର୍ଷ ହେଲେ ମଧ୍ୟ ଦେଖିବାକୁ ସପ୍ତଶବ୍ଦୀୟା ଯୁବତୀ ପରି ପ୍ରତୀୟମାନ ହେଉଥିଲା । ଗୋଟିଏ ମନୋରମ

ଉପତ୍ୟକା ପ୍ରଦେଶରେ ବିସ୍ତୀର୍ଣ୍ଣ ଅଗ୍ରମାୟତନ ମଧ୍ୟରେ ଲତାପତ୍ରପରିଶୋଭିତ ନିତୁତ କୁଞ୍ଜରହନରେ ଉଲଗ୍ନାବସ୍ଥାରେ ସେ ଅବସ୍ଥାନ କରନ୍ତି । କେବଳମାତ୍ର ସିଦ୍ଧ ମହାସ୍ୱାକ୍ଷର ବ୍ୟଞ୍ଜିତ କେତୁ କୁଞ୍ଜ ମଧ୍ୟରେ ପ୍ରବେଶ କରିପାରନ୍ତି ନାହିଁ । ଅନ୍ୟ ମହାପୁରୁଷମାନଙ୍କୁ ସେ ବସ୍ତ୍ରାଚ୍ଛାଦିତ ଦେହରେ ବାହାରଆସି ଦର୍ଶନ ଦାନ କରିଥାନ୍ତି । ଦେବଙ୍କର ଅସାଧାରଣ ଶାସ୍ତ୍ରଜ୍ଞାନ ଓ ଯୋଗବିଭୂତି ଦେଖିଲେ ଚମତ୍କୃତ ହେବାକୁ ପଡ଼େ । ଯେକୌଣସି ପ୍ରାଦେଶିକ ଭାଷାରେ ପ୍ରକାଶିତ ଆଧୁନିକତମ ଶ୍ରେଷ୍ଠ ପ୍ରବନ୍ଧ ଓ କବିତାର ସମାଲୋଚନା ତାଙ୍କ ମୁଖରୁ ଶ୍ରବଣକରି ପରମହଂସ ନଗମାନନ୍ଦ ଅବାକ୍ ହୋଇଗଲେ ।

ଗୌରୀ ମାଆଙ୍କର ଅଭ୍ୟର୍ଥନା

ସନ୍ଧ୍ୟା ସମୟରେ ଗୌରୀ ମାଆ ନଗମାନନ୍ଦଙ୍କୁ ଡକାଇ ପଠାଇଲେ ଏବଂ ତାଙ୍କର ବାସଗୃହ ସନ୍ଧି କଟବର୍ତ୍ତୀ ଗୋଟିଏ ପ୍ରକୋଷ୍ଠରେ ନଗମାନନ୍ଦଙ୍କ ଅବସ୍ଥାନ ନିମିତ୍ତ ନିର୍ଦ୍ଦେଶ କରିଦେଲେ । ସନ୍ଧ୍ୟା ଅଞ୍ଚଳ ହେବାମାତ୍ରେ ସେହି ଶ୍ୟାମଳ ଦୃଶାଚ୍ଛାଦିତ ସମତଳ ଭୂମି ଉପରେ କାହା ଇଚ୍ଛାରେ ଗୋଟିଏ ସୁସଜ୍ଜିତ କନ୍ୟା ଆବିର୍ଭୂତ ହେଲା । ମନେହେଲା, ଯେପରି କୌଣସି ମାୟାବାଙ୍କର ମାୟାଦଣ୍ଡ ସର୍ଗରେ ଲୋକଲୋଚନ ଅଲକ୍ଷ୍ୟରେ ଗୋଟିଏ ବିରାଟ ଆଶ୍ଚର୍ଯ୍ୟଜନକ କାର୍ଯ୍ୟ ହୋଇଯାଇଛି । ସୁସଜ୍ଜିତ କନ୍ୟା ସହସ୍ରା ଆଲୋକରେ ଝଲମଲ ହୋଇଉଠିଲା । କନ୍ୟାଭ୍ୟନ୍ତରରେ ସ୍ୱର୍ଗୀୟୁଷୌରଭଦଶବ୍ଦର ଆମୋଦିତ କରିଦେଲା । ନଗମାନନ୍ଦ ସେହି ମାୟାରଚିତ କନ୍ୟାକୁ ଆହୂତ ହେଲେ । ନଗମାନନ୍ଦ ବୁଝିଲେ ଯେ, ଗୌରୀ ମାଆଙ୍କ ଯୋଗେଶ୍ୱରୀ ପ୍ରଭାବରେ ସେହି କନ୍ୟା ତାଙ୍କ ଅଭ୍ୟର୍ଥନା ନିମିତ୍ତ ରଚିତ ହୋଇଅଛି । ନଗମାନନ୍ଦ କନ୍ୟାଭ୍ୟନ୍ତରରେ ପ୍ରବିଷ୍ଟ ହେଲେ । ଅପ୍ତବ ଦ୍ରବ୍ୟ-ସମ୍ଭାରରେ ସମୃଦ୍ଧିଶାଳୀ କନ୍ୟାଟି ଏହି ମରଜଗତର କୌଣସି ସ୍ଥାନନୁହେଁବୋଲି ତାଙ୍କରମନେହେଲା । ଗୃହର କାନ୍ଥରେଚିହିତଶ୍ରେତପୀତ-ଲୋହିତ ରଙ୍ଗର ପୁଷ୍ପ ପେନ୍ଥା ହୋଇ ଝୁଲୁଛି । ଗୁଞ୍ଜନକାଣ୍ଡ ଭ୍ରମରଦଳ ମଧୁପାନରେ ରତ । ସୁନ୍ଦର ଅଲୋକ ଝାଡ଼ ସାହାଯ୍ୟରେ ଗୃହଟି ଉଜ୍ଜ୍ୱଳ ହୋଇଅଛି । କନ୍ୟାମଧ୍ୟ

ପଲଙ୍କ ଉପରେ ଦୁର୍ଘଟେନନିତ ଶଯ୍ୟା ଉପରେ ନିଗମାନନ୍ଦଙ୍କୁ ବସିବାକୁ କହି ଗୌରୀ ମା' ଦଣ୍ଡାସ୍ତମାଳ ହୋଇ ରହିଲେ । ସୁଖାର୍ତ୍ତ ବରହ ପରେ ପ୍ରିୟଜନର ଆଗମନକୁ ପ୍ରେମିକା ଦ୍ଵାର ଦେଶରେ ଯେପରି ଅପେକ୍ଷା କରି ରହିଥାଏ, ଗୌରୀ ମା'ଆସେହିପରି ନିଗମାନନ୍ଦଙ୍କପ୍ରତ୍ୟକ୍ଷରେ ଛୁଡ଼ାହୋଇରହିଲେ । କିନ୍ତୁ ଏକଅଣ ? ଯେଉଁ ଗୌରୀଙ୍କ କୃପା ଲାଭ କରି ସିକାଳଙ୍କ ମହାପୁରୁଷମାନେ ଧନ୍ୟ ହୋଇ ମା'ଆ ବୋଲି ସମ୍ବୋଧନ କରନ୍ତି, ସେହି ଗୌରୀ ଆଜି ନିଗମାନନ୍ଦଙ୍କୁ ଏ କି ପ୍ରକାର ଅତ୍ୟର୍ଥନା କରୁଛନ୍ତି ? କଷ୍ଟର ମାରବତା ଭଙ୍ଗକରିନିଗମାନନ୍ଦକହିଲେ, 'ଗୁରୁ ସଚ୍ଚିଦାନନ୍ଦ ସ୍ଵାମୀଙ୍କ ସଙ୍ଗରେ ଆପଣଙ୍କ ନିକଟକୁ ଆସିଥିଲି । ସେ ସମୟରେ ଆପଣ ତାଙ୍କୁ କହିଥିଲେ, ଯଦି କେତେବେଳେ ମୁଁ ନିର୍ଦ୍ଦିକଳ ସମାଧି ଲାଭ କରେ ସେତେବେଳେ ଯେପରି ଆପଣଙ୍କ ସହିତ ସାକ୍ଷାତ କରିବି ।'

ଗୌରୀ ପଚାରିଲେ—“ତୁମେ କି କି ସାଧନା କରୁଛ ?” ନିଗମାନନ୍ଦ କହିଲେ—‘ଗୁଣଭ୍ୟାଗ ପୂର୍ବରୁ ତାତ୍ଵିକ ସାଧନାରେ ସିଦ୍ଧିଲାଭ କରି ମହାଶକ୍ତିର ସାକ୍ଷାତ ପାଇଲି । ପରେ ସେଥିରେ ମଧ୍ୟ ନିଜକୁ ଅପୂର୍ଣ୍ଣ ବୋଲି ମନେହେବାରୁ ଯୋଗସାଧନଦ୍ଵାରା ଅସମ୍ପୂର୍ଣ୍ଣତସମାଧି ଓ ତତ୍ପରେ ନିର୍ଦ୍ଦିକଳ ସମାଧି ଲାଭକଲି ।’ ଗୌରୀ ପଚାରିଲେ—‘ଆଉସାଧନାରେ ଯାହା ଜଣାଯାଏ, ସେସବୁ ତତ୍ତ୍ଵ ପ୍ରକାଶ କରିବାକୁ ମହାଶକ୍ତିଙ୍କୁ ବର ମାଗିଲି ନାହିଁକାହିଁକି ? କିମ୍ତା ପରେ ତାଙ୍କ ନିକଟରୁ ଏସବୁ ତତ୍ତ୍ଵ ଜାଣିନେଲେ ନାହିଁ କାହିଁକି ? ତାହା ହୋଇଥିଲେ ଏତେ କଠୋରତା ଭିତର ଦେଇ ଯିବାକୁ ପଡ଼ି ନ ଥାନ୍ତା । କିନ୍ତୁ ମହାଶକ୍ତିଙ୍କନିକଟରେ ଏସବୁ ତତ୍ତ୍ଵ ଯେ ସେ କାହିଁକି ପଚାରିଲେ ନାହିଁ, ନିଗମାନନ୍ଦ ତାହା ଗୌରୀଙ୍କ ନିକଟରେ କହିବା ସମୀଚିନ ମନେ କଲେ ନାହିଁ; କାରଣସେସବୁଯେବ୍ୟକ୍ତିଗତ ଗ୍ଳେଷ କଥା । ତାହା ପ୍ରକାଶ କରି ନିଜେ ନିଜେ ଲଜ୍ଜା ପାଇବା ଭୟ ଆଉ କିଛି ନୁହେଁ । ସୁତରାଂ ସେକଥାର ଉତ୍ତର ବିଶେଷ କିଛି ନଦେବାରୁ ଗୌରୀ କହିଲେ—‘ଭଗବାନକୁ ପାଇଲେ ସବୁ ପାଇବାଶେଷହେଲା ।’ ନିଗମାନନ୍ଦକହିଲେ—, ‘ଆପଣମାନେ ଯାହାଙ୍କୁ ଭଗବାନ କହୁଛନ୍ତି, ମୋର ମନେ ହୁଏ ସେ ଗୁଣମୟ ।’



ପରମହଂସ ଶ୍ରୀମତ୍ ସ୍ଵାମୀ ନିଗମାନନ୍ଦ ସରସ୍ଵତୀ ଦେବ

ଗୌଣ କହିଲେ— ‘ଗୁଣର ଯେଉଁଠାରେ ଶେଷ, ନିର୍ଗୁଣର ସେହିଠାରେ ଉଦୟ । ନିଜେ କଠୋର ସାଧନା କରି ତାଙ୍କର ବିଭିନ୍ନ ତତ୍ତ୍ୱ ଜାଣିବାଠାରୁ ଯେ ଏହି ସବୁ ବିଷୟ ଜାଣନ୍ତି, ସେ ତତ୍ତ୍ୱରୂପୀ, ଯାହାଙ୍କ ପାଖରେ ଯାବତୀୟ ତତ୍ତ୍ୱର ଚାରିକାଠି, ତାଙ୍କୁ ସ୍ୱାମୀ ଭାବରେ ପାଇ ତାଙ୍କ ସହିତ ଘର କରିବା କଥା ଉଲ୍ଲ ନୁହେଁ ?’

ନିଗମାନନ୍ଦ ଉତ୍ତର ଦେଲେ — ‘ହଁ, ନିଶ୍ଚୟ ଭଲ ।’

ଗୌଣ କହିଲେ— ‘ଆଉ ସେହି ଉଗ୍ରବାନ ମଧ୍ୟ ସ୍ତ୍ରୀ ଭାବରେ ମିଳିପାରନ୍ତି । ସ୍ତ୍ରୀ ସ୍ୱାମୀଙ୍କୁ ଯେପରି ପ୍ରାଣଭରି ଭଲପାଏ, ତାଙ୍କର ସେବା କରେ; ସେହିପରି ସେହି ନିର୍ଗୁଣ ସଗୁଣର ସନ୍ନିସ୍ତରୂପ ଉଗ୍ରବାନ ସ୍ତ୍ରୀ ରୂପରେ ଯଦି ଦାସୀ ହୋଇ ସେବା କରନ୍ତି, ତାହା କ’ଣ ମଧୁର ନୁହେଁ ? ତାହା କ’ଣ ଯୋଗ-ବେଦାନ୍ତର ଶୁଷ୍ଟ ଜ୍ଞାନଠାରୁ ସରସ ଓ ଉନ୍ନତ ନୁହେଁ ?’

ଉତ୍ତରରେ ନିଗମାନନ୍ଦ କହିଲେ, ‘ନିଶ୍ଚୟ ଭଲ’ ।

ଗୌଣ କହିଲେ— ‘ଦେଖ ଏହି ବ୍ରହ୍ମାଣ୍ଡରେ ଯେତେ ପ୍ରକାରର ଜୀବ ଅଛନ୍ତି, ସମସ୍ତେ ହମେ ଉତ୍ତର ଲାଭ କରି ମନୁଷ୍ୟ ହୋଇଛନ୍ତି । ମନୁଷ୍ୟ ଭିତରେ କେତେ ପ୍ରକାର ମନୁଷ୍ୟ ଅଛନ୍ତି । ସେମାନଙ୍କ ଭିତରେ ପୁଣି ତାରତମ୍ୟ ଅଛି । ମନୁଷ୍ୟତ୍ୱର ବିକାଶ ହୋଇ ତାହା ଦେବତ୍ୱରେ ପରିଣତ ହେଉଛି । ଏହିପରି ଭାବରେ ବ୍ରହ୍ମାଣ୍ଡରେ ଜୀବମାନଙ୍କର ଉତ୍ତର ବିକାଶ କରିବାକୁ ଗଲେ ଯେଉଁଠାରେ ଉତ୍ତରର ଚରମ ପରିଣତି ହୋଇଛି, ସେହି ସ୍ଥାନକୁ ‘ଭବାଲୋକ’ କୁହାଯାଏ । ଏହି ଭବାଲୋକ ସଗୁଣ ନିର୍ଗୁଣର ସନ୍ନିସ୍ତ ସ୍ଥାନରେ ଅବସ୍ଥିତ । ଏହିଠାରେ ଦାସ୍ୟ, ସଖ୍ୟ, ବାସ୍ତବ୍ୟ, ମାଧୁର୍ଯ୍ୟ ପ୍ରଭୃତି ଭାବରେ ଉତ୍ତର ପରିଷ୍କୃତ ହୁଏ ଏବଂ ମୂର୍ତ୍ତି ଧାରଣ କରେ । ଧର, ଜଗତରେ ହୁଏ ଇତର ଜନ୍ମଠାରୁ ମନୁଷ୍ୟ ପର୍ଯ୍ୟନ୍ତ, ଯେତେ ସ୍ତ୍ରୀଜୀବ ଅଛନ୍ତି, ସମସ୍ତଙ୍କ ଭିତରୁ ସ୍ତ୍ରୀତ୍ୱ ବାହାର କରିଦେଇ ଯଦି ମୂର୍ତ୍ତି ଗଢ଼ାଯାଏ, ତାହା ପ୍ରତି ପ୍ରତ୍ୟେକ ମନୁଷ୍ୟର ‘ସ୍ତ୍ରୀଭାବ’ ଭିନ୍ନ ଅନ୍ୟ ଭାବ ଜାତ ହେବ ନାହିଁ । ସେହିପରି ଧର, ଗୋଟିଏ ବାୟୁଣୀ ଭିତରେ ଯେଉଁ ମାତୃଭାବ ଅଛି, ତାହା

ତାହାର ଶୀବକ ଭିନ୍ନ ଅନ୍ୟ କେହି ଉପଲବ୍ଧ କରିପାରନ୍ତି ନାହିଁ । କିନ୍ତୁ ଭବଲୋକରେ ‘ମାତୃଭବ’ ମୂର୍ତ୍ତିମନ୍ତ ହୋଇଥିବାରୁ ଏହି ମୂର୍ତ୍ତିକୁ ପ୍ରତ୍ୟେକ ଜୀବଦୁହସ୍ତରେ ମାତୃଭବରେ ଦେଖି ପାରିବେ ବା ଏହି ମୂର୍ତ୍ତିକୁ ଦେଖିଲେ ପ୍ରତେକ ଜୀବ ଦୁହସ୍ତରେ ‘ମାତୃଭବ’ର ଉଦୟ ହେବ । ଏହି ପ୍ରକାରରେ ଜଗତର ସମସ୍ତଭବ ସେଠାରେ ମୂର୍ତ୍ତିମନ୍ତ ହୋଇଅଛି । ନିତ୍ୟଲୋକରେ ଯାହା ପ୍ରତିଷ୍ଠିତ, ଏହି ଜଗତର ଗୁହ୍ୟ ଧର୍ମରେ ତାହାର ଆଭାସ ବା ଗୁପ୍ତା ପଡ଼ିତ । ବଙ୍ଗଳାର ଭକ୍ତଧର୍ମ ଓ ଜଗତର ଗାର୍ହସ୍ଥ୍ୟଧର୍ମ ଏହି ଆଦର୍ଶରେ ଗଠିତ । ଭବଲୋକରେ ଯାହା ସୂକ୍ଷ୍ମ, ଏ ଜଗତରେ ଯାହା ସ୍ଥୂଳ ହୋଇ କେତେକ ପରିମାଣରେ କଦର୍ଯ୍ୟ ହୋଇଅଛି । ପ୍ରେମିକ ଭବୁକଙ୍କ ନିକଟରେ ଏହି ଆସୁରଶପଟ ଉଦ୍‌ଘାଟିତ ହୋଇଯାଏ, ଯେପରି ତୁମର ଗୌରାଙ୍ଗଦେବ ହୋଇଥିଲେ । ତାଙ୍କର ଅଭବ ବା ଥିଲା କଅଣ ? ତେବେ ସୁଦ୍ଧା ନିଜର ସ୍ଵରୂପ ଘୋଡ଼ାଇ ରଖି ସେ ନିତ୍ୟଲୋକରେ ଲୀଳାସରେ ନିଜକୁ ବୁଝାଇ ରଖିଥିଲେ ।

ପରମହଂସ ନିଗମାନନ୍ଦ ଗୋଷ୍ଠୀଙ୍କଠାରୁ ଗୌରାଙ୍ଗଙ୍କ ନାମ ଶୁଣି ଚମକି-ପଡ଼ିଲେ । ଗୌରା ନାଶ୍ନୀର ଦେଶର ବ୍ରାହ୍ମଣକୁମାରୀ, ଅଥଚ ଏ ଗୌରାଙ୍ଗଙ୍କୁ ଜାଣନ୍ତି ! ନିଗମାନନ୍ଦ ଗୌରାଙ୍ଗ ଯୁକ୍ତିର ସାରବତ୍ସ ବୁଝିପାରି ପରେ କହିଲେ ‘କିନ୍ତୁ ଏଠାରେ ସ୍ଵାମୀ-ସ୍ଵୀକର ଯେଉଁ ଆକର୍ଷଣ, ଏହା କେତେକ ପରିମାଣରେ ସ୍ଥୂଳ । ଏହି ସ୍ଵାମୀ ସ୍ଵୀକର ଧର୍ମ ଯଦି ସେହି ନିତ୍ୟଲୋକର ଆଦର୍ଶରେ ଗଠିତ ହୋଇଥାଏ, ତେବେ ସେମାନଙ୍କର ପରସ୍ପରର ଆକର୍ଷଣର କାରଣ କଅଣ ?’ ଗୌରା କହିଲେ, ‘ପୁରୁଷମାନଙ୍କ ଭିତରେ ଏପରି କିଛି ପଦାର୍ଥ ଗୁପ୍ତ ଭାବରେ ଅଛି, ଯାହା ତାଙ୍କର ପୁରୁଷତ୍ଵ ଅନ୍ତର୍ଣ୍ଣ ରଖେ । ସେ ପଦାର୍ଥଟି ପୁରୁଷଙ୍କର ହାତ, ଗୋଡ଼ ମୁଣ୍ଡ ପ୍ରଭୃତି କେଉଁଠାରେ ନାହିଁ ଅଥଚ ତାହା ଶରୀରରେ ଗୁପ୍ତ ଭାବରେ ଅଛି । ସେହିପରି ସ୍ଵୀମାନଙ୍କ ଭିତରେ ମଧ୍ୟ ଏପରି କିଛି ପଦାର୍ଥ ଗୁପ୍ତ ଭାବରେ ଅଛି, ଯାହା କି ସେମାନଙ୍କ ହାତ, ଗୋଡ଼ ପ୍ରଭୃତିରେ ନାହିଁ । ଏହି ଗୁପ୍ତ ପଦାର୍ଥ ଦୁଇଟି ପରସ୍ପର ମିଳିତ ହେବାକୁ ଚାହାନ୍ତି । ଜିୟାବିଶେଷ ଦ୍ଵାରା ଏହି ପଦାର୍ଥ ଦୁଇଟି ମିଳିତ ହେଲେ ଆନନ୍ଦ ଜାତ ହୁଏ ।

ଯଦି ସ୍ତ୍ରୀ ଓ ପୁରୁଷ ଉଭୟଙ୍କ ଭିତରୁ ଏହି ଗୁପ୍ତ ପଦାର୍ଥ ଦୁଇଟି ନେଇ ମୁର୍ତ୍ତି ଗଢ଼ାଯାଏ, ତେବେ ସେମାନଙ୍କୁ ଅଙ୍ଗବିଶେଷର ସଙ୍ଗମ ଦ୍ଵାରା ଆନନ୍ଦ ଆଣିବାକୁ ହେବ ନାହିଁ । ସେମାନେ ଉଭୟେ ଚରକାଳ ଯୁଗଳ ମିଳନରେ କୋଟିଗୁଣ ଆନନ୍ଦ ଉପଭୋଗ କରିବେ । ଜଣକର ଗୋଟିଏ ଅଙ୍ଗ ଅପରର ଗୋଟିଏ ଅଙ୍ଗସ୍ପର୍ଶରେ ସେମାନେ ଏକା ପ୍ରକାର ଆନନ୍ଦ ଅନୁଭବ କରିପାରିବେ । * ସ୍ତ୍ରୀ ଜୀବଙ୍କର ଅଙ୍ଗବିଶେଷ ସଙ୍ଗମରେ ଆନନ୍ଦ ହେଲା ପରି ସେ ମୁର୍ତ୍ତିଦ୍ଵୟ କେବଳ ମିଳନଦ୍ଵାରା ଆନନ୍ଦ ଲାଭ କରିବେ । ତାହାର ତାରତମ୍ୟ ହେବ ନାହିଁ । ଜଗତର ଚରମ ସୀମାକୁ ଯେତେ ଯିବ, ମିଳନ ବା ଏକତ୍ର ଆଡ଼କୁ ତେକେ ଗତି କରିବ । ସ୍ତ୍ରୀରେ କେବଳ ଦୈବତ୍ୟ ବା ବିସ୍ଫୋଗ । ତେଣୁ ଜଗତରେ ଏତେ ଭଲପାଇବା । ଭଲପାଇବା ଆଦି ଓ ଭଲପାଇବା ଅନ୍ତ । ଏହି ଭଲ ପାଇବାକୁ ହିଁ ‘ଭଗବାନ’ କହନ୍ତି । ଭଗବାନ ପ୍ରେମର କାଙ୍ଗାଳ । ତୁମେ କଅଣ ତାଙ୍କୁ ଭଲ ପାଇପାରିବ ?”

ଏହା କହୁ କହୁ ଗୌରୀ ମାଆଙ୍କର ଭାବର ପରିବର୍ତ୍ତନ ସଙ୍ଗେ ସଙ୍ଗେ ଆକୃତର ପରିବର୍ତ୍ତନ ଲକ୍ଷିତ ହେଲା । ତାଙ୍କର ଓଷ୍ଠ ଧାର କର୍ମ୍ପି ଉଠିଲା । ରକ୍ତମ ଗଣ୍ଡରେ ତରଙ୍ଗ ଦେଖାଦେଲା । ନେତ୍ରଦ୍ଵୟରୁ ଅଶ୍ରୁ ନିର୍ଗତ ହେବାକୁ ଲାଗିଲା । ଦେହ ସୋମାହିତ ହୋଇଉଠିଲା । ଗୌରୀ କର୍ମ୍ପି କର୍ମ୍ପି ପଚାରିଲେ, ‘କହ, ତୁମେ ମୋଠାରୁ କଅଣ ଚାହୁଁ ?’ ନିଗମାନନ୍ଦ କହିଲେ, ‘ମୁଁ ଏଠାକୁ ପ୍ରେମର ଭାଗୀ ହୋଇ ଆସିଛି । ଶୁଣିଛି, ପ୍ରେମର କୌଣସି ସାଧନା ନାହିଁ । କେବଳ ମହାପୁରୁଷଙ୍କ କୃପା ହେଲେ ପ୍ରେମର ଉଦୟ ହୁଏ । ସେହି ପ୍ରେମର ସଂସାରଣ ସୂତ୍ର ଭଲ ପାଇବା ।’ ଗୌରୀ ମା’ କହିଲେ, ‘ମୁଁ ତୁମକୁ ପ୍ରେମ ଶିକ୍ଷା ଦେବି । କିନ୍ତୁ ତୁମେ କଅଣ ମୋତେ ଭଲ ପାଇପାରିବ ? ଭଲ ପାଇ ନ ପାରିଲେ କିଛି ସଂସାରିତ ହୋଇପାରିବ ନାହିଁ ।’ ଏହା କହି ସେ କାନ୍ଦିବାକୁ ଲାଗିଲେ ।

* ଏ ସମ୍ବନ୍ଧରେ ବିଶେଷ ଜାଣିବାକୁ ଇଚ୍ଛାକଲେ ଶ୍ରୀ ଶ୍ରୀ ଠାକୁରଙ୍କ ପ୍ରଣୀତ ‘ପ୍ରେମିକ ଗୁରୁ’ ପୁସ୍ତକ ଦ୍ରଷ୍ଟବ୍ୟ ।

ଭବର ସଂସାର

ଗୌରୀଙ୍କର ଦେହରେ ସାଞ୍ଜିକ ଭବର ଉଦୟ ହେଲା । କର୍ମ କର୍ମ ସେ ନିଗମାନନ୍ଦଙ୍କ ଚରଣତଳେ ଲେଟିପଡ଼ିଲେ । ସିକାଳୁଣ୍ଡ ପ୍ରେମିକା ରୂପିଙ୍କର ମନ ଯେ ଏତେ କୋମଳ ହୁଏ, ନିଗମାନନ୍ଦ ଦେଖି ଆଶ୍ଚର୍ଯ୍ୟ ହୋଇଗଲେ । ଯାହାକୁ ଦେଖି ବକ୍ରାଦସି କଠୋର ବୋଲି ମନେ ହେଉଥିଲା, ପ୍ରେମ ପ୍ରସଙ୍ଗରେ ତାଙ୍କୁ କୁମୁମଠାରୁ କୋମଳ ଦେଖି ସେ ଆଶ୍ଚର୍ଯ୍ୟହେଲେ । ନିଗମାନନ୍ଦ ପଦତଳରୁ ଧରି ତାଙ୍କୁ ଉଠାଇଲେ । ଗୌରୀ ଆବେଗମୟ ସ୍ଵରରେ କହିଲେ, 'ମୁଁ ସମସ୍ତ ଜୀବନ ଧରି ତୁମ ଆସିବା ପ୍ରତ୍ୟକ୍ଷରେ ବସିରହିଛି । ତୁମେ କେବେ ଏ ପ୍ରେମପ୍ରବାହ ଜଗତରେ ପ୍ରବାହିତ କରିବ ? ଆଜି ତୁମକୁ ପାଇ ମୁଁ ଧନ୍ୟ ହୋଇଛି । ଯେଉଁ ନର ଦେବତୁ ଲଭ କରିଛନ୍ତି ଏବଂ ଯେଉଁ ନାରୀ ହାତୀମର ସ୍ଵରୂପ ଲଭିକରିଛନ୍ତି, ଉଭୟଙ୍କ ମିଳନରେ ଆଜି ଏ ସ୍ଥାନ କୈଳାସ ବା 'ବୈକୁଣ୍ଠରେ ପରିଣତହେଲା ।' ଏହା କହୁ କହୁ ନିଗମାନନ୍ଦ ଯେଉଁ ପଲଙ୍କରେ ବସିଥିଲେ, ଗୌରୀ ସେହି ପଲଙ୍କରେ ଗୋଟିଏ ପାଖରେ ବସିପଡ଼ିଲେ । ଗୌରୀଙ୍କର ପ୍ରେମଶିକ୍ଷାଦେବା ପ୍ରଣାଳୀ ନିଗମାନନ୍ଦଙ୍କ ଭିତରେ ଧୀରେ ଧୀରେ ଉନ୍ମାଦନା ଆଣିଦେଲା । ଠାକୁର ନିଗମାନନ୍ଦ ନିଶାଗ୍ରସ୍ତପରିଗୌରୀଙ୍କ ଆଡ଼କୁ ନିମେଷସ୍ଥାନ ନେତ୍ରେ ଚାହିଁରହିବାକୁ ବାଧ୍ୟ ହେଲେ ।

ପାଠକମାନେ ଅବଗତ ଅଛନ୍ତି ଯେ, କୋଟା ଜଙ୍ଗଲରେ ଦେଖିଥିବା ଯୋଗିନୀଙ୍କ ତୁଳନାରେ ଗୌରୀଙ୍କ ବୟସ ପ୍ରାୟ ଷଡ଼ବିଂଶ ବର୍ଷ ପରି ପ୍ରତ୍ୟୟମାନ ହେଉଥିଲା । କିନ୍ତୁ ପ୍ରାଣର କର୍ମନ ଦ୍ଵାରା ଦେଖୁ ଦେଖୁ ଗୌରୀଙ୍କ ବୟସ ଓ ଆକୃତିରସମ୍ପୂର୍ଣ୍ଣପରିବର୍ତ୍ତନ ହୋଇଗଲା । ଗୌରୀ ରାସେଶୁଣ୍ଠାଙ୍କ ଭାବରେ ପରିପୁର୍ଣ୍ଣ ହୋଇଗଲେ । ଭବର କର୍ମନ ସଙ୍ଗେ ସଙ୍ଗେ ତାଙ୍କର ବୟସ ଷୋଡ଼ଶ ବର୍ଷ ବୋଲି ପ୍ରତ୍ୟୟମାନ ହେଲା । ଷୋଡ଼ଶୀ ରମଣୀଙ୍କ ପରି ଅବୟବ ଦେଖାଗଲା । ଗୌରୀଙ୍କ ପୂର୍ବ ରୂପ ଅନ୍ତର୍ହିତ ହୋଇଗଲା । ଯେଉଁ ରୂପ, ଯୋଗ ଓ ଜ୍ଞାନର କଠୋର ସାଧନାଦ୍ଵାରା ଦୁଇ ବର୍ଷ ହେଲା ମନରୁ ଅନ୍ତର୍ହିତ ହୋଇ ଯାଇଥିଲା, ସେହି ପୂର୍ବାଶ୍ରମର ପ୍ରାଣୋନ୍ମାଦନାକାଣ୍ଡ ମା' ସୁଧାଂଶୁକାଳୀଙ୍କର ରୂପ ଗୌରୀ

ଧାରଣ କଲେ । କିନ୍ତୁ ଆକୃତି ତାଙ୍କ ପରିହେଲେ ମଧ୍ୟ ତାଙ୍କଠାରୁ ସହସ୍ରଗୁଣରେ ଜ୍ୟୋତିର୍ମୟୀ । ନୟନରୁ ମୁକ୍ତ ଫଳ ପରି ବିନ୍ଦୁ ଝରି ପଡ଼ୁଛି । ସାରା ସଂସାରଟା ପ୍ରହେଳିକା ପରି ସ୍ତମ୍ଭୀ ନିଗମାନନ୍ଦଙ୍କ ପଦତଳକୁ ଖସିଗଲା । ସେ ଆଉ କିଛି ଦେଖିବାକୁ ପାଇଲେ ନାହିଁ । ଖାଲି ଠାକୁର ଠାକୁରାଣୀ— ଭାବ ଓ ପ୍ରେମରେ ଉତ୍ତପ୍ତେ ଉନ୍ମତ୍ତ । ବହୁ ଦିନ ପରେ ଦେଖାସାକ୍ଷାତ ଚକ୍ଷୁ ଜଳରେ ଭାବବିନିମୟ ହେବାକୁ ଲାଗିଲା । ବ୍ରହ୍ମଜ୍ଞ ନିଗମାନନ୍ଦଙ୍କର ବ୍ରହ୍ମଜ୍ଞାନ ଚୂର୍ଣ୍ଣିତ ହୋଇଗଲା । ସେ ଦୀନାଦିଦୀନ ଭାବରେ ମହା ଭାବମୟୀଙ୍କ ନିକଟରେ ପ୍ରଣୟର ଭିକାରୀ ହୋଇ ମୁଚ୍ଛିତ ହୋଇପଡ଼ିଲେ । ଠିକ୍ ସେହି ସମୟରେ ମନୋମୟୀ ରୂପଧାରଣୀ ଗୌରୀଙ୍କ ପ୍ରେମସ୍ପର୍ଶରେ ନିଗମାନନ୍ଦ ‘ଭାବସମାଧି’ରେ ମଗ୍ନ ହେଲେ । ନିତ୍ୟଲୋକର ଆସ୍ତରଣପଟ ଚିରଦିନ ଉନ୍ମୁକ୍ତ ହୋଇଗଲା ।

ପ୍ରଭାତ ପର୍ଯ୍ୟନ୍ତ ନିଗମାନନ୍ଦ ଭାବସମାଧିରେ ମଗ୍ନ ହୋଇ ରହିଲେ । ସକାଳୁ ତାଙ୍କରବାହ୍ୟ ଚୈତନ୍ୟ ଫେରିଆସିଲା । ସେ ଗୌରୀଙ୍କ ନିକଟରୁ ବିଦାୟ ଭିକ୍ଷା କଲେ । ସୁଦୀର୍ଘକାଳ ପାହାଡ଼ ଭିତରେ ଆତ୍ମଗୋପନ କରି ଦୁର୍ଦ୍ଦୟ-ଭଣ୍ଡାରରେ ଯେଉଁ ପ୍ରେମ ସଞ୍ଚୟ କରି ରଖିଥିଲେ; ଗୌରୀ ଆଜି ତାହା ଉପଯୁକ୍ତ ପାତ୍ରରେ ସଞ୍ଚାରିତ କରି ଜଗତରେ ପ୍ରଚାର କରିବାକୁ ତାଙ୍କୁ ଆନନ୍ଦରେ ବିଦାୟ ଦେଲେ ।

ବିଦାୟ ଦେବାବେଳେ ଗୌରୀମା’ ପୁନଶ୍ଚ କହିଲେ—“ଶ୍ରୀ ଗୌରୀଙ୍କଦେବ ଦୈଦିକ ସନ୍ନ୍ୟାସ ଗ୍ରହଣ କରିଥିଲେ । ସେ ଅବତାର ଥିବାରୁ ଜ୍ଞାନ ସ୍ୱତଃସିଦ୍ଧ ଭାବରେ ତାଙ୍କଠାରେ ପୂର୍ଣ୍ଣ ଥିଲା । ଜୀବକୁ ପୂର୍ଣ୍ଣତୁଲ୍ୟର ସହଜ ଉପାୟ ପ୍ରଦର୍ଶନ ନିମିତ୍ତ ଶ୍ରୀ ଚୈତନ୍ୟଦେବ ସର୍ବଦା ପ୍ରେମଭକ୍ତ ଆଶ୍ରୟପୂର୍ବକ ଅବସ୍ଥାନକରୁଥିଲେ । ଭକ୍ତ ଓ ଭଗବାନଙ୍କ ମଧ୍ୟରେ ପ୍ରଗାଢ଼ ପ୍ରୀତିର ସମ୍ବନ୍ଧ । ମହାପ୍ରଭୁ ଏହି ସମ୍ବନ୍ଧ ବିଷୟରେ ସବୁସମୟରେନିଜ ଶିଷ୍ୟମାନଙ୍କୁ ଉପଦେଶ ଦେଉଥିଲେ । ଭଗବାନଙ୍କୁ ପଞ୍ଚଭାବରେ ଭଜନା କରାଯାଇଥାଏ । ପ୍ରତ୍ୟେକ ମନୁଷ୍ୟ ତାଙ୍କୁ ପରମ ଆତ୍ମୀୟ ଅଥବା ପିତା-ମାତା, ପ୍ରଭୁ, ସଖା ବା ସ୍ତମ୍ଭୀରୂପେ ଭଲପାଇବା କର୍ତ୍ତବ୍ୟ ।

ଭଗବାନଙ୍କ ପ୍ରତି ଏହି ପ୍ରେମ-ଭକ୍ତିର ଭାବନା ନେଇ ସଂସାର କରିବାକୁ ହୁଏ । ମନୁଷ୍ୟ ତାଙ୍କୁ ଏହିଭଳି ଭାବରେ ଭଲପାଇବ ବୋଲି ଭଗବାନ ସଂସାର ସୃଷ୍ଟି କରି ଅଛନ୍ତି ଏବଂ ସଂସାରର ଶ୍ରେଷ୍ଠ ସୃଷ୍ଟି ମନୁଷ୍ୟକୁ ହିଁ ଜ୍ଞାନଭକ୍ତିର ଐଶ୍ଵର୍ଯ୍ୟ ପ୍ରଦାନ କରିଛନ୍ତି । ପ୍ରତ୍ୟେକ ବ୍ୟକ୍ତି ସ୍ଵ ସ୍ଵ ଇଷ୍ଟଦେବତାଙ୍କୁ ପ୍ରାଣ ଅପେକ୍ଷା ପ୍ରିୟତମ ଜ୍ଞାନ କରିବେ । ଏହି ପ୍ରେମଭକ୍ତି ଦ୍ଵାରା ହିଁ ଜୀବନର ଚରମ ସାର୍ଥକତା ଲାଭ କରାଯାଇଥାଏ ।

ଗୌରୀ ମା'ଙ୍କ ଉପଦେଶରେ ଜ୍ଞାନ-ସେ ଗସିକ ନିଗମାନନ୍ଦ ଭଗବତ୍ ପ୍ରେମରେ ବିଭୋର ହୋଇଗଲେ । ସେ ବୁଝିପାରିଲେ, ଜନ୍ମଜନ୍ମାନ୍ତର ଧରି ଜୀବକୁ ଏହି ପ୍ରେମ-ଭକ୍ତି ମନ୍ଦିରେ ଦୀକ୍ଷିତ କରିବା ନିମିତ୍ତ ଭଗବାନ ଚେଷ୍ଟା କରି ଆସୁଛନ୍ତି । ଜଣେ ସାଧକ ସିଦ୍ଧିଲାଭ କଲେ ସେଥିରେ ଭଗବାନ ହିଁ ଆନନ୍ଦ ଉପଭୋଗ କରନ୍ତି । କାରଣ ସେ ସେତେବେଳେ ସାଧାରଣ ଲୋକ ହିସାବରେ କେବଳ ପୁତ୍ର-କନ୍ୟାଙ୍କୁ ନିଜର ବୋଲି ଭାବିବ ନାହିଁ; ଭଗବାନଙ୍କୁ ପୁତ୍ର-କନ୍ୟା ଜ୍ଞାନରେ ସୁଖ ପାଇବ । ନଳିନୀକାନ୍ତଙ୍କୁ କିଶୋର ବୟସରେ ମାତୃସ୍ଥାନ କରି, ଯୌବନରେ ପତ୍ନୀ ବିଚ୍ଛେଦ ପରେ ପରଲୋକଗତା ପତ୍ନୀ ବେଶରେ ଦର୍ଶନ ଦେଇ ସେହି ଭଗବାନ ହିଁ ତାଙ୍କୁ ଜ୍ଞାନସାଧନାରେ ଉଦ୍‌ବୁଦ୍ଧ କରିଛନ୍ତି । ତେଣୁ ଭଗବାନ ହିଁ ମାନବର ପରମହୃଦୈଷୀ ବନ୍ଧୁ । ତାଙ୍କ ଭଳି ଆତ୍ମୀୟସ୍ଵଜନ ଜୀବର ଅନ୍ୟ କେହି ନାହାନ୍ତି । ସେତେବେଳେ ସହଜ ଭକ୍ତିଭାବ ରୁଚି ନିଗମାନନ୍ଦଙ୍କ ଭିତରେ ପୁଣି ଜାତ ହେଲା । ସେ ବାଲ୍ୟକାଳରେ ପାଠ-ପଢ଼ି ଥିଲେ—

“ସୁସମୟେ କରିଥାନ୍ତି ସବେ ଗଳାହାର
ଅସମୟେ ହାୟ ହାୟ କେ ନୁହେଁ କାହାର ।
ଆପଦ ବିପଦ ସବୁକାଳେ ଭଗବାନ
କେବଳ ପରମବନ୍ଧୁ ରଖ ଏହି ଜ୍ଞାନ ॥”

ବର୍ତ୍ତମାନ ବାଲ୍ୟକାଳର ସେହି ନୀତିଶିକ୍ଷା ସମ୍ପୂର୍ଣ୍ଣ ସତ୍ୟରେ ପରିଣତ ହେଲା । ସେ ମନ୍ଦଲାଭ ନିମିତ୍ତ ବ୍ୟାକୁଳ ହେବାରୁ ଭଗବାନ ସଚ୍ଚିଦାନନ୍ଦ ସ୍ଵାମୀଙ୍କ ମୁଖିରେ ତାଙ୍କୁ ମନ୍ଦଦାନ କଲେ । ଗୁରୁ ଖୋଜି ନ ପାଇ ଆତ୍ମ ହୃଦ୍ୟାର ସକଳ କରିବାରୁ ସେହି ଭଗବାନ ହିଁ ତାଙ୍କୁ ସ୍ଵପ୍ନରେ ବାମାକ୍ଷେପାଙ୍କ

ସନ୍ତାନ ପ୍ରଦାନ କଲେ । ସାଧନାବସ୍ଥାରେ ମଧ୍ୟ ସେହି ଭଗବାନ ତାଙ୍କୁ ବିଭିନ୍ନ ପ୍ରତିକୂଳ ପରିସ୍ଥିତିରେ କେବଳ ରକ୍ଷା କରିନାହାନ୍ତି, ପରନ୍ତୁ ଅତି ଆପଣାରଲୋକ ଭଳି ସାହାଯ୍ୟ କରି ଆସିଛନ୍ତି । ପୁଣି ସାଧନା ଶିକ୍ଷା ଦେଇ ନିର୍ବିକଳ ଜ୍ଞାନଲଭ ପରେ ମଧ୍ୟ ସେହି ଭଗବାନ ତାଙ୍କୁ ଅନ୍ୟପୂର୍ଣ୍ଣା ମୁର୍ତ୍ତିରେ ଦର୍ଶନ ଦେଇ ତାଙ୍କୁ ମନରୁ ଭୁଲି ଦୂର କରିଛନ୍ତି । ନଗମାନନ୍ଦ ଯେତେ ଭାବିଲେ, ତାଙ୍କ ହୃଦୟ ସେତେ ଶୁଭାଭିକ୍ଷରେ ବିଗଳିତ ହୋଇଗଲା । ସେ ଜ୍ଞାନସିଦ୍ଧ ପରେ ପ୍ରେମ-ଭକ୍ତି ଲଭ କରି ସହଜରେ ପ୍ରେମରେ ପାଗଳ ପରି ହୋଇଗଲେ ।

ସ୍ଵାମୀ ନଗମାନନ୍ଦଙ୍କର ଇଷ୍ଟଦେବୀ ଥିଲେ ମହାବିଦ୍ୟା ତାରାଦେବୀ । ଏହି ସମୟରେ ଭଗବାନ ପୁଣି ତାଙ୍କୁ ଇଷ୍ଟଦେବୀ ମୁର୍ତ୍ତିରେ ଦର୍ଶନ ଦାନ-ପୂର୍ବକ କହିଥିଲେ—“ତୁମେ ପୂର୍ବ ଜନ୍ମରେ ମୋତେ ତୁମର ସ୍ତ୍ରୀ ରୂପରେ ସୁଖ ପାଇବାକୁ ଇଚ୍ଛା କରିଥିଲ । ଏହି ଜନ୍ମରେ ତୁମର ସେହି ବାସନା ପୂର୍ଣ୍ଣ ହେବ । ମୁଁ ଭକ୍ତବାଣୀ କଲୁତରୁ । ବର୍ତ୍ତମାନଠାରୁ ମୁଁ ତୁମକୁ ତୁମର ସାଥୀ ସ୍ତ୍ରୀ ସୁଧାଦେବୀଙ୍କ ପରି ସୁଖପାଇବି ଓ ସେବା କରିବି । ତୁମେ ନିଜକୁ ମହାଶକ୍ତିଙ୍କ ସ୍ଵାମୀ ସାକ୍ଷାତ ଶିବ ବୋଲି ଜ୍ଞାନ କରିବ । ଜଗଦ୍‌ଗୁରୁ ଶିବ ହିଁ ମହାଶକ୍ତିଙ୍କଭଗ୍ନୀ । ଅତଏବ ତୁମେ ମଧ୍ୟ ଶିବସ୍ଵରୂପ । ତୁମେ ହିଁ ସାର୍ବଭୌମ ଗୁରୁ । ଜଗଦ୍‌ବାସୀ ତୁମର ସନ୍ତାନ । ତୁମେ ଗୁରୁ ଭାବରେ ଲୋକାଳୟକୁ ଗମନ କରି ଜୀବକୁ ସ୍ଵରୂପ-ଜ୍ଞାନ ଦେଇ ଉଦ୍ଧାର କରି । ଅଜ୍ଞାନ ଜୀବଙ୍କୁ ଆତ୍ମଜ୍ଞାନଦାନର ବ୍ୟବସ୍ଥା କରି ।”

ଶାସ୍ତ୍ରରେ ଅଛି, ଶ୍ରୀ ଭଗବାନ ହିଁ ଜଗଦ୍‌ଗୁରୁ । ଜଗଦ୍‌ଗୁରୁ ରୂପରେ ସେ ଯେତେବେଳେ ପରିବ୍ରାଜକ ନଗମାନନ୍ଦଙ୍କୁ ଗୁରୁଭାବ ଅଙ୍ଗୀକାର କରିବାକୁ କହିଲେ ଓ ନିଜେ ଦାସୀ ଭାବରେ ତାଙ୍କର ସେବା କରିବେ, ଏହି ପ୍ରତିଶ୍ରୁତି ଦେଲେ, ସେତେବେଳେ ସ୍ଵାମୀ ନଗମାନନ୍ଦ ନିଜକୁ ପୂର୍ଣ୍ଣ ବୋଲି ଜ୍ଞାନ କଲେ ।

ଭାବର ସାଧନା

ସ୍ଵାମୀ ନଗମାନନ୍ଦ ଗୌରୀ ମା'ଙ୍କ ନିକଟରୁ ବିଦାୟ ନେଇ ଯଜ୍ଞେଶ୍ଵର ବାବୁଙ୍କ ଗୃହକୁ ଭାବର ସାଧନା ନିମିତ୍ତ ଫେରି ଆସିଲେ । ସେତେବେଳେ

ତାଙ୍କର ଆଦୌ ବାହ୍ୟଜ୍ଞାନ ରହୁ ନଥିଲା । ସେତେବେଳେ ସେ ମଳ-ମୁତ୍ତ ତ୍ୟାଗ କରିନ୍ତୁ ଜାଣିପାରନ୍ତୁ ନାହିଁ । ସର୍ବଦା ପାଗଳ ପରି ଥାଆନ୍ତୁ; ଯେଉଁଠାରେ ଇଚ୍ଛା ସେଠାରେ ମଳମୁତ୍ତ ତ୍ୟାଗ କରିପକାନ୍ତୁ । ଯଜ୍ଞେଶ୍ୱରବାବୁଙ୍କ ସ୍ତ୍ରୀ ଜନ ସନ୍ତାନ ଜ୍ଞାନରେ ସେସବୁ ପରିଷ୍କାର କରିନ୍ତୁ । କେହି ଖୁଆଇଦେଲେ କିଛି ଖାନ୍ତୁ, ନଚେତ୍ କିଛି ଖାଇବାକୁ ତାଙ୍କର ଇଚ୍ଛା ହୁଏ ନାହିଁ ।

ପ୍ରେମୋନ୍ମତ୍ତ

ତନୁ ମାସ ଭବର ସାଧନ କଲ ପରେ ଠାକୁରଙ୍କର ପ୍ରେମୋନ୍ମତ୍ତ ଭବ ଉପସ୍ଥିତ ହେଲା । ଏହି ସମୟରେ ସେ ସର୍ବଦା ହସି, କାନ୍ଦ, ନାଚ ବୁଲୁଥାନ୍ତୁ । ଜଗତର ପ୍ରତି ଅଶୁଭରମାଣୁରେ ସେ ଚିରସୁନ୍ଦରକୁ ଦେଖି ବିଭୋର ହୋଇଯାନ୍ତୁ । ସୁନ୍ଦର ରୂପଦେଖିବାମାତ୍ରେ ସେ ସମାଧିସ୍ଥ ହୋଇପଡ଼ନ୍ତୁ । ଯେତେବେଳେତାଙ୍କର ଏହିପରି ପ୍ରେମୋନ୍ମତ୍ତ ଅବସ୍ଥା ସଂଘଟିତ ହୁଏ, ତାହା ଏକାଦିକ୍ରମେ ତନୁରୁ ଦିନ କାଳ ସ୍ଥାୟୀ ହୋଇ ରହେ । ସେତେବେଳେ ତାଙ୍କର କେଣି ଏବଂ ଲୋମ କଣ୍ଠା ପରି ଫୁଲିଉଠେ; ନେତ୍ରଦ୍ୱୟ ଜବା ଫୁଲ ପରି ରଙ୍ଗ ହୋଇଯାଏ, ଦିବାନିଶି ଚକ୍ଷୁରୁ ଅଗରଳ ଧାର ବହୁର୍ଗତ ହୁଏ; କେବେ କେବେ ନେତ୍ରପ୍ରାନ୍ତ ଓ ଲୋମକୃପ ଦେଇ ରକ୍ତମଧ୍ୟ ନିର୍ଗତ ହୁଏ । ଏହି ସମୟରେ ଲୁଗାପଟାରେ ସେ ମଳମୁତ୍ତ ତ୍ୟାଗ କରିପକାନ୍ତୁ । ସରଯୁଦେଶ ଜନ ହାତରେ ଏହା ସବୁ ପରିଷ୍କାର କରିଦିଅନ୍ତୁ ।

ଯେତେବେଳେ ଏହି ଭବ ଜାତ ହୁଏ, ଯେତେବେଳେ ଠାକୁରଙ୍କର ଚତୁର୍ଦ୍ଦିଗରେ ପ୍ରେମମୟୀଙ୍କ ରୂପ ଫୁଟିଉଠେ । ସୁନ୍ଦର ଫୁଲଟିଏ ଦେଖିଲକ୍ଷଣୀ ସେଥିରେ ସେ ପ୍ରେମମୟୀଙ୍କ ରୂପ ଅନୁଭବ କରିନ୍ତୁ । ଉତ୍ସାର ଅରୁଣ ସୂର୍ଯ୍ୟରେ ଯେପରି ପ୍ରେମମୟୀଙ୍କ ସୁହାସିତ ମୁଖଟି ଫୁଟି ଉଠିବାର ସେ ଦେଖିପାରନ୍ତୁ ।

ଭବସମାଧି * ଭଙ୍ଗିବା ପରେ ଯଜ୍ଞେଶ୍ୱର ବାବୁ ଓ ତାଙ୍କ ସ୍ତ୍ରୀ ସମାଧିକାଳୀନ ଅବସ୍ଥା ସାମୀଜ୍ୟ ଆଗରେ ବର୍ଣ୍ଣନା କରିନ୍ତୁ । କୌଣସି

* ଭବସମାଧିରେ ସ୍ଥୂଳ ଶରୀର ଯୋଗସମାଧି ପରି ଜଡ଼ ମୃତବତ୍ ହୁଏ ନାହିଁ ।

ଧୀ ଲୋକ ସେହି ଅବସ୍ଥାରେ ଦେଖିବାକୁ ଆସିଲେ, ଠାକୁର କପରି ତାହାର ଗଳା ଧରି କାନ୍ଦନ୍ତି, ଗୋଟିଏ ଫୁଲଗଛ ପାଇଲେ କପରି ପୁନଃ ପୁନଃ ନୁହେଁ କରନ୍ତି ଇତ୍ୟାଦି କଥା ଶୁଣି ଠାକୁର ବିସ୍ମିତ ହୁଅନ୍ତି । ଏକଥା ଶୁଣି ନିଗମାନନ୍ଦ ବଡ଼ ଚିନ୍ତିତ ହୋଇପଡ଼ିଲେ । ଏପରି ଅସାମାଜିକ ବ୍ୟବହାର ଯୋଗୁଁ ତାଙ୍କର ବାହାରି ଗୃହରେ ରହିବା ଠିକ୍ ନୁହେଁ ବୋଲି ଶିଷ୍ୟ ଦମ୍ପତିଙ୍କୁ କହି କଲିକତା ଯିବାକୁ ଇଚ୍ଛା ପ୍ରକାଶ କଲେ । ଏହା ଶୁଣି ଯଜ୍ଞେଶ୍ୱର ବାବୁ କହିଲେ, “ଠାକୁର” ଆପଣଙ୍କ ଭବିଷ୍ୟତ ଅବସ୍ଥାରେ ଆଲିଙ୍ଗନ ପାଇବା ତ ଭାଗ୍ୟର କଥା ।” ଏହା କାହା ପକ୍ଷରେ ଭାଗ୍ୟର କଥା ହେଲେ ମଧ୍ୟ ପୁଣି କାହାଠାରୁ ଅପମାନ ମିଳିପାରେ ଭବିଷ୍ୟତ ପରମହଂସ ନିଗମାନନ୍ଦ ଗୌଡ଼ାଟୀ ତ୍ୟାଗ କରି କଲିକତା ଯାହା କଲେ ।

ଯୋଗୀଗୁରୁ ସୁମେରୁ ଦାସଜୀଙ୍କ ସହିତ ସାକ୍ଷାତ

କଲିକତାରେ ଠାକୁର ନିଗମାନନ୍ଦ କାହାରି ଗୃହରେ ରହିବାକୁ ଉଚିତ ମନେ ନ କରି କାଳୀଘାଟସ୍ଥ ଧର୍ମଶାଳାରେ ପହଞ୍ଚିଲେ । ସେଠାରେ ଦେଖିଲେ ଯେ, ଗୁରୁ ସୁମେରୁଦାସଜୀ ନକୁଳେଶ୍ୱର ମନ୍ଦିରରେ ବସି ଗଞ୍ଜେଇ ସଜାଡ଼ୁଛନ୍ତି । ସେ ଠାକୁରଙ୍କୁ ଦେଖି ଆନନ୍ଦରେ କେଉଁଆଡ଼ୁ ଆସିଲୁ ବୋଲି ପଚାରି କଲେ । ଠାକୁର ମଧ୍ୟ ତାଙ୍କୁ ସେହିପରି ପଚାରିଲେ ଏବଂ ସୁମେରୁ-ଦାସଜୀ ପୁଣ୍ୟରୁ ଆସିଥିବାର କହିଲେ । ପରେ ସ୍ୱାମୀ ନିଗମାନନ୍ଦ ଯଜ୍ଞେଶ୍ୱର ବାବୁଙ୍କ ଗୃହରେ ଭବିଷ୍ୟତରେ ଯେପରି ଉନ୍ନାଦଗ୍ରସ୍ତ ହୋଇ ଗୌଡ଼ାଟୀ ପରିତ୍ୟାଗ କରି କଲିକତା ଆସିଲେ ତାହାସବୁ ବର୍ଣ୍ଣନା କଲେ ଓ ସେଠାରେ ଗୁରୁଙ୍କ ସହିତ ରାତିଯାପନ କଲେ ।

“ବାଲର ସାଧନାସୁ ନିଗମାନନ୍ଦ” ପୁସ୍ତକ ବ୍ୟତୀତ ଅନ୍ୟାନ୍ୟ ପ୍ରତ୍ୟେକ ଜୀବନ ଗ୍ରନ୍ଥମାନଙ୍କରେ ଦେଖାଯାଏ, ଗାଗ୍ରେହଲରେ ଶ୍ରୀ ଶ୍ରୀ ଠାକୁର ତାଙ୍କ ଜ୍ଞାନଗୁରୁ ସଚ୍ଚିଦାନନ୍ଦଙ୍କ ସଙ୍ଗରେ ବାସ କରିଥିଲେ । କିନ୍ତୁ ଏ ତଥ୍ୟଟି ସବେବି ଭ୍ରମପୂର୍ଣ୍ଣ ।

ଶ୍ରୀ ଶ୍ରୀ ଠାକୁର ନିଜେ ୧୩୨୩ସାଲର ଶେଷ ଭାଗରେ ଯୋଗାନନ୍ଦଙ୍କୁ ଲେଖିଥିଲେ—“x x x x x x କାହିଁ ଅପେକ୍ଷା ଗାଗ୍ରେହଲରେ

ତୁମ ସାଧନାର ସବୁ ଦିଗରୁ ସୁବିଧା ହେବ । ସେଠାରେ ମୋର ସାଧନ ପୀଠଟି ରହିବ । ମୁଁ ଆଦେଶ କଲେ ପାହାଡ଼ିଲେକେ ଆଶ୍ରମରେ ଗୁଡ଼ୁ ନିର୍ମାଣ କରଦେବେ । ତୁମେ ପନ୍ଦ୍ରାସି ମାସେ ମଠକୁ ଆସିବ । ତୁମକୁ ଯୋଗ-ଶିକ୍ଷା ଦେଇ ଏହି ମାସରେ ହିଁ ଗାଣ୍ଡେହୁଲ ପଠାଇଦେବି । କାରଣ ବସନ୍ତ-କାଳ ହିଁ ଯୋଗୀରନ୍ତ ନିମିତ୍ତ ପ୍ରଣୟ ।”

ଏହାପରେ ଶ୍ରୀ ଶ୍ରୀ ଠାକୁର ଗାଣ୍ଡେହୁଲ ଯୋଗାଶ୍ରମର ସିଦ୍ଧପୀଠକୁ ଚରଣାସୀ ଓ ସୁପ୍ରତିଷ୍ଠିତ କରିବା ଉଦ୍ଦେଶ୍ୟରେ ସ୍ଵାମୀ ଯୋଗାନନ୍ଦଙ୍କୁ ସାଧନକୌଶଳ ପ୍ରଭୃତି ଶିକ୍ଷା ଦେଇ ଯୋଗସାଧନ ନିମିତ୍ତ ଗାଣ୍ଡେହୁଲ ଯୋଗାଶ୍ରମକୁ ପ୍ରେରଣ କଲେ ।

(ସାରସ୍ଵତ ମଠ ଓ ସ୍ଵାମୀ ସ୍ଵରୂପାନନ୍ଦ, ପୃ ୨୩୮-୨୩୯)

ସନ ୧୩୨୩ ସାଲ ଚୈତ୍ର ମାସରେ ଯୋଗାନନ୍ଦଙ୍କ ଗାଣ୍ଡେହୁଲ ଯୋଗାଶ୍ରମ ପୁନଃପ୍ରତିଷ୍ଠା କରିଥିଲେ । ସୁତରାଂ ଗାଣ୍ଡେହୁଲ ବିଷୟରେ ସେ ଯେଉଁ ତଥ୍ୟ ପ୍ରଦାନ କରିଛନ୍ତି, ତାହା ସର୍ବାପେକ୍ଷା ପ୍ରମାଣପୈକ ।

ସେ କହିଛନ୍ତି, “ଗାଣ୍ଡେହୁଲ୍ ଓ ମୟୂମନସିଂହ ସେହି ଅଞ୍ଚଳରେ ସଚ୍ଚିଦାନନ୍ଦ ସରସ୍ଵତଙ୍କୁ କେହି ଚିହ୍ନି ନାହାନ୍ତି । ସେଠାରେ ଠାକୁର ମହାରାଜଙ୍କ ଯୋଗୀଗୁରୁ ସୁମେରୁ ଦାସଙ୍କ ବହୁ ପରିଚିତ । ସେଠାକାର ପ୍ରାଚୀନ ଅଧିବାସୀମାନେ ତାଙ୍କୁ ଦୀର୍ଘଦିନ ଧରି ଦେଖିଆସିଛନ୍ତି ଏବଂ ତାଙ୍କ ଅଲୌକିକ ବିଭୂତି ବା ଯୋଗଶୈଳୀ ବିଷୟ ମୋ ନିକଟରେ ବ୍ୟକ୍ତ କରିଛନ୍ତି ।”

ଏ ବିଷୟରେ ସ୍ଵାମୀ ଯୋଗାନନ୍ଦଙ୍କ ପ୍ରଣୀତ ‘ଅଗନ୍ନିସ୍ତ ଦର୍ଶନ ଓ ଅଲୌକିକ ରହସ୍ୟ’ ପୁସ୍ତକର ତୃତୀୟ ଅଧ୍ୟାୟ ୪୭ ପୃଷ୍ଠାରେ ‘ଗାଣ୍ଡେହୁଲ ଯୋଗାଶ୍ରମ ମହାତ୍ମ୍ୟ’ ପାଠକଲେ ଜିଜ୍ଞାସୁ ପାଠକମାନେ ସମସ୍ତ ତଥ୍ୟ ଅବଗତ ହୋଇପାରିବେ । ସୁତରାଂ ‘ଶ୍ରୀ ଶ୍ରୀ ଠାକୁର ନଗମାନନ୍ଦ’ ପୁସ୍ତକର ପୁସ୍ତକଶ୍ରୀ ସମ୍ବରଣଗୁଡ଼ିକର ଯେଉଁ ଅଧ୍ୟାୟରେ ‘ଜ୍ଞାନୀଗୁରୁ ସଚ୍ଚିଦାନନ୍ଦଙ୍କ ସହିତ ସାକ୍ଷାତ’ ଶୀର୍ଷନାମା ଲେଖା ଥିଲା, ଏହି ସମ୍ବରଣରେ ତାହା ପରିବର୍ତ୍ତରେ “ଯୋଗୀଗୁରୁ ସୁମେରୁ ଦାସଜୀଙ୍କ ସହିତ ସାକ୍ଷାତ” ବୋଲି ଉଲ୍ଲେଖ କରାଗଲା । ଅନ୍ୟାନ୍ୟ ସମସ୍ତ ତଥ୍ୟ ଠିକ୍

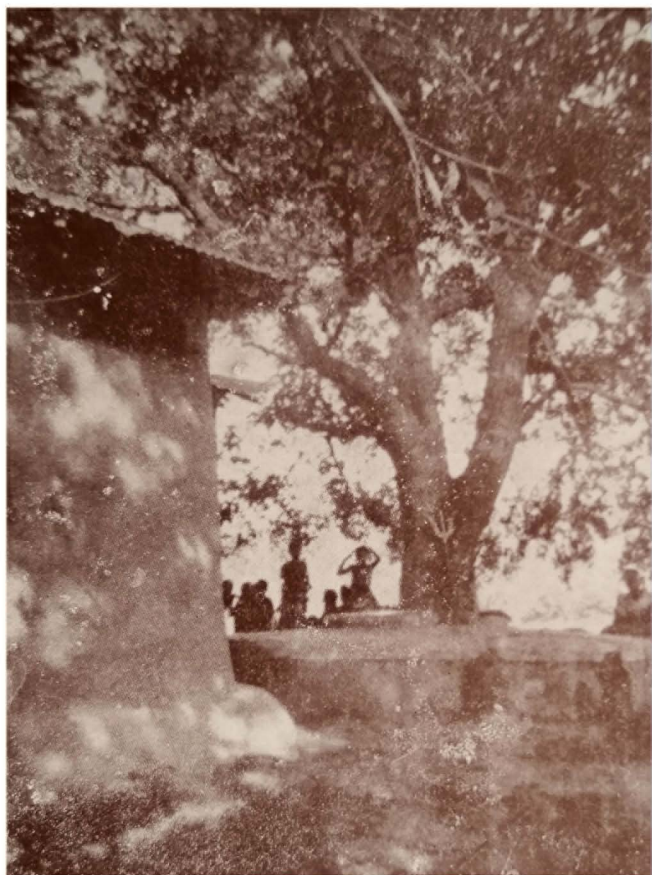

ବାଲେଶ୍ୱର ମୋଗାଣ୍ଡମ

ଅଛି । ‘କୋଦାଳଧୋଆ ଗ୍ରାମର ‘ଲଈରୂପଡ଼ା’ ନାମକ ସ୍ଥାନରେ ସୁମେରୁଦାସଜୀ ଦୀର୍ଘଦିନ ବାସ କରିଥିଲେ । ଶ୍ରୀ ଶ୍ରୀ ଠାକୁର ପରେ ଏହି ସ୍ଥାନରେ ଗାଣେହଲ ଯୋଗାଶ୍ରମ ପ୍ରତିଷ୍ଠା କରିଥିଲେ ।

କଠୋର ଆଶ୍ରମ ଜୀବନ

କିଛିଦିନ ପରେ ‘ଭୂରୁ ପାହାଡ଼’ରେ ଉପସ୍ଥିତ ହୋଇ ଜଙ୍ଗଲ ମଧ୍ୟରେ ଦୁଇଟି କୋଠରୀ ନିର୍ମାଣ କରି ସ୍ଵର୍ଗୀ ନିଗମାନନ୍ଦ ସାଧନା କରିବାକୁ ଲାଗିଲେ । ଏଠାରେ କିଛିଦିନ ରହିବା ପରେ ଗାଣେହଲର କୋଦାଳ-ଧୋଆ ନାମକ ସ୍ଥାନରେ ଗୋଟିଏ ଆଶ୍ରମ ନିର୍ମାଣ କଲେ । ଏହି ଆଶ୍ରମର ନାମ ହେଲା “ଗାଣେହଲ ଯୋଗାଶ୍ରମ ।”

ଗାଣେହଲ ଯୋଗାଶ୍ରମ

କୋଦାଳଧୋଆର ପାଦତ୍ୟ ଅଧିକାରୀ ହାଜଂ ଜାତିର ଲୋକେ ଏହି ଅଲ୍ପବୟସ୍କ ସାଧୁଙ୍କୁ ଦେଖି ତାଙ୍କ ପ୍ରତି ଆକୃଷ୍ଟ ହେଲେ ଓ ଆହ୍ୱାନିତ ଯୋଗାଜନାକୁ ଲାଗିଲେ । ହାଜଂମାନେ ସାଧୁଙ୍କ ନିମିତ୍ତ ଖଣ୍ଡିଏ ଗ୍ରେଟ ଗୁଲ ଘର ଓ ଶୋଇବା ନିମିତ୍ତ ବାଉଁଶରେ ଗୋଟିଏ ଭଞ୍ଜ ନିର୍ମାଣ କରି-ଦେଲେ ।

ଶିକ୍ଷକତା

ହାଜଂ ଜାତିର ପିଲାଙ୍କୁ ଶିକ୍ଷାଦେବା ଉଦ୍ଦେଶ୍ୟରେ ସ୍ଵର୍ଗୀ ନିଗମାନନ୍ଦ ସେଠାରେ ଗୋଟିଏ ନିମ୍ନ ପ୍ରାଥମିକ ବିଦ୍ୟାଳୟ ଆରମ୍ଭ କଲେ । ନିଜେ ଶିକ୍ଷକତା କରି ହାଜଂମାନଙ୍କୁ ବିଦ୍ୟାଶିକ୍ଷା ଦେବାକୁ ଲାଗିଲେ । ତମେ ସ୍ଥାନୀୟ ଶିକ୍ଷା ବିଭାଗୀୟ କର୍ତ୍ତୃପକ୍ଷ ବିଦ୍ୟାଳୟ ପରିଦର୍ଶନ କରି ମାସିକ ସାତଟଙ୍କା ସାହାଯ୍ୟର ବ୍ୟବସ୍ଥା କରିଦେଲେ । ଏହି ସାହାଯ୍ୟ ମଞ୍ଜୁର ହେବା ପରେ ହାଜଂମାନେ ନିଗମାନନ୍ଦଙ୍କୁ ପଣ୍ଡିତଜୀ ବୋଲି ଡାକିବାକୁ ଲାଗିଲେ ।

ପ୍ରେମିକର ବାସର ଘର

ଦିବସରେ ବିଦ୍ୟାଳୟର କାର୍ଯ୍ୟ ଶେଷ କରି ଠାକୁର ରାତ୍ରିରେ ସାଧନା କରନ୍ତି । ସମୟେ ସମୟେ ସେ ଦୁଇ ଦିନ ଦିନ ପର୍ଯ୍ୟନ୍ତ ଦ୍ଵାର ବନ୍ଦ କରି

ଘରେ ରହନ୍ତି । ହାତମାନେ ଏହି ସମୟରେ ଠାକୁରଙ୍କୁ ଭୁତ ଲାଗିଛି ଭବ ତାଙ୍କ ଘରେ ପଶନ୍ତି ନାହିଁ । ମଦନ ଓ ସୀତାଙ୍କ ସମ୍ମୁଖେ ଅନୁଗତ ହାତମାନେ ଠାକୁରଙ୍କୁ ଚନ୍ଦ୍ରପାରେ ପାଗଳ ଭନ୍ନ ଅନ୍ୟ ଆଖ୍ୟା ହେଉ-ପାରନ୍ତି ନାହିଁ ।

ଗାଣେଶଙ୍କ ଉପରସ୍ଥ ବୃହତ୍ ବୃହତ୍ ବଳ୍ଯ ବୃନ୍ଦମୂଳେ ପର୍ଯ୍ୟନ୍ତର ପ୍ରେମିକ ନିଗମାନନ୍ଦଙ୍କ ବାସର ଗୃହରେ ପରିଣତ ହେଲା । ମହାଭବମୟୀ ଅସ୍ତି-ରମ୍ୟମୟ ସୁଲ ଶଙ୍କରରେ ଠାକୁରଙ୍କ ନିକଟରେ ଆବିର୍ଭୂତା ହେଲେ ଏବଂ ବିଶ୍ୱର ସମସ୍ତ ପ୍ରେମ, ସମସ୍ତ ହାସ୍ୟ ବଦନ କରି ଠାକୁରଙ୍କୁ ଅର୍ଥ୍ୟ ଦେବାକୁ ପ୍ରତିଦିନ ଉପସ୍ଥିତ ହେବାକୁ ଲାଗିଲେ । ପ୍ରେମିକ ନିଗମାନନ୍ଦ ନିଭୂତ ପର୍ଯ୍ୟନ୍ତରରେ ମହାଭବମୟୀଙ୍କୁ ଦେଖି କେବଳ ଅଶ୍ରୁ ବସନନ କରନ୍ତି । ଠାକୁର ମଞ୍ଚା ଉପରେ ଶୋଇଥିଲେ ମହାଭବମୟୀ ଠାକୁରଣୀ ତାଙ୍କ ପାଶ୍ୱରେ ଶୋଇପଡ଼ନ୍ତି । ଠାକୁର ଉଠିଲେ, ସେ ମଧ୍ୟ ଉଠନ୍ତି । ଠାକୁର ପଦାକୁ ଯିବାକୁ ବାହାରିଲେ ସେ ବସନାଗ୍ର ଟାଣି ଧରନ୍ତି । ଠାକୁର ନ ମାନ ଚାଲିଗଲେ ପ୍ରେମମୟୀ ମୁଖ ଗମ୍ଭୀର କରି ବସିରହନ୍ତି । ନିଭୂତ ପର୍ଯ୍ୟନ୍ତରରେ ଠାକୁର ନିଗମାନନ୍ଦ ଏହିପରି ଘର କରିବାକୁ ଲାଗିଲେ । ଏହା କିନ୍ତୁ ଅନ୍ୟ କେହି ଜାଣିପାରିଲେ ନାହିଁ; କେହି ମଧ୍ୟ ଏ ଲାଲା ଦେଖିପାରିଲେ ନାହିଁ ।

ଏହିପରି କେତେ ଦିନ ବିତିଗଲା । ଅବଶେଷରେ ଦିନେ ପ୍ରେମମୟୀ କହିଲେ, “ତୁମେ ଏହି ଭାବରେ କେତେ ଦିନ କଟାଇବ ? ତୁମକୁ ସେ ଗୁରୁଗିରି କରିବାକୁ ହେବ, ଏ କଥା କଅଣ ତୁମର ସ୍ମରଣ ନାହିଁ ?” ନିଗମାନନ୍ଦ କିଛି ଉତ୍ତର ଦେଲେ ନାହିଁ । ଗୁରୁ ହେବାର ଜଞ୍ଜାଳକୁ ସେ କେବେହେଲେ ପସନ୍ଦ କରୁ ନ ଥିଲେ । ନିର୍ଦ୍ଦିକଳ ସମାଧି ଅବସ୍ଥାରେ ସେହି ଗୁରୁଭାବ ଜାଗି ଉଠିବାରୁ ତାଙ୍କର ବ୍ୟୁତ୍ଥାନ ହୋଇଥିଲା । ନିଭୂତରେ ଏହିପରି ଆନନ୍ଦରେ ଦିନ କଟାଇ ଗୁରୁଭାବ କଥା ଭୁଲିଯିବାରୁ ପ୍ରେମମୟୀ ତାଙ୍କୁ ସ୍ମରଣ କରାଇଦେଲେ । ତଥାପି କୌଣସି ଉତ୍ତର ନ ପାଇବାରୁ ପ୍ରେମମୟୀ ପୁନଶ୍ଚ ପ୍ରଶ୍ନ କଲେ, “କାହିଁକି, କିଛି ଉତ୍ତର ଦେଲ ନାହିଁ ?” ଠାକୁର କହିଲେ, “ଗୁରୁ ହେବା ବଡ଼ ଜଞ୍ଜାଳ ଓ

ଦାୟିତ୍ୱପୂର୍ଣ୍ଣ କଥା ।” ଏହାଶୁଣି ପ୍ରେମମୟୀ କହିଲେ, “ଏହା କହିଲେ କଅଣ ଚଳବ ?” ଉତ୍ତରରେ ଠାକୁର କହିଲେ, “ଯଦି ତୁମେ ମୋତେ ଦୁଇଟି ବର ଦେବ, ତେବେ, ମୁଁ ଏ ଦାୟିତ୍ୱ ବହନ କରିବି ।” ପ୍ରେମମୟୀ ମଗ୍ଧୁରିଲେ, “ସେ ବର ଦୁଇଟି କଅଣ, ଶୁଣେ ?” ଠାକୁର ଉତ୍ତର କଲେ, “ମୋର ଶିଷ୍ୟତ୍ୱ ଗ୍ରହଣ କରି ଯେଉଁମାନେ ପରେ ମୋତେ ଗୁଡ଼ିଆଦି ବା ମୋର ବିରୁଦ୍ଧାଚରଣ କରି ଅନ୍ୟ ଗୁରୁ କରିବେ, ସେମାନେ ତିନି ଜନ୍ମ ଲତରେ ନିଶ୍ଚୟ ମୁକ୍ତି ପାଇବେ ।”

ପ୍ରେମମୟୀ କହିଲେ—ଆଜ୍ଞା ତା’ ହେବ ଅପର ବରଟି ପୁଣି କଅଣ ? ଠାକୁର କହିଲେ—ଯେଉଁମାନେ ମୋର ଶିଷ୍ୟତ୍ୱ ଗ୍ରହଣ କରି ଶେଷ ପର୍ଯ୍ୟନ୍ତ ମୋର ଶିଷ୍ୟ ହୋଇ ରହିବେ, ସାଧନ-ଉଚ୍ଚଳ କରନ୍ତୁ ବା ନ କରନ୍ତୁ, ସେମାନେ ଗୋଟିଏ ଜନ୍ମରେ ମୁକ୍ତିଲାଭ କରିବେ । ପ୍ରେମମୟୀ ଉତ୍ତର ଦେଲେ—“ଆଜ୍ଞା, ତାହା ହିଁ ହେବ । ଯେଉଁ ଶିଷ୍ୟମାନେ ଭକ୍ତ ଓ ବିଶ୍ୱାସର ସହିତ ଉଚ୍ଚିଷ୍ଠ ସାଧନ କରିବେ, ସେମାନେ ଏହି ଦେହସ୍ଥିତିକାଳରେ ମୁକ୍ତିଲାଭ କରିବେ ଓ ଅନ୍ୟମାନେ ହିମମୁକ୍ତି ପଥରେ ଗତି କରିବେ । ସେମାନଙ୍କର ଆଉ ପୁନର୍ଜନ୍ମ ହେବ ନାହିଁ । ଏହା ମୁଁ ତିବାର ସତ୍ୟ କଲି ।”

ଏହା ପରେ ଦୁଇ ମାସ ଚାଲିଗଲା । ଠାକୁରଙ୍କର ଲୋକାଳୟକୁ ଆସିବାର କୌଣସି ଲକ୍ଷଣ ଦେଖାଗଲା ନାହିଁ । ପ୍ରେମମୟୀ ପୁଷ୍ପପତ୍ର ଦାମ୍ପତ୍ୟ ଜୀବନଯାପନ କରିବାକୁ ଲାଗିଲେ । ସ୍ୱୟଂ ବିଶ୍ୱନିୟତ୍ୱୀ ମା’ ଭଗବତୀ ଠାକୁରଙ୍କ ଗୃହିଣୀ । କ୍ଷୁଦ୍ର ପର୍ଣ୍ଣକୁଟୀରରେ ନିତ୍ୟ ବୃନ୍ଦାବନର ବିକାଶ । ଏହି ଭବ-ଲୋକର ଆନନ୍ଦ ଚ୍ୟାଗଙ୍କର ମାୟାବିଜଡ଼ିତ ସଂସାରକୁ ଯାଇ ନିଜକୁ କର୍ମ-ସ୍ରୋତରେ ଭସାଇ ଦେବାକୁ ଠାକୁରଙ୍କର ଇଚ୍ଛା ହେଲା ନାହିଁ । ପାଶ୍ଚାତ୍ୟ ଶିକ୍ଷାତ୍ୱୟ ବଙ୍ଗବାସୀମାନଙ୍କ ଗୁରୁଭାର ଗ୍ରହଣ କରିବା ଏକାବେଳକେ ଅସମ୍ଭବ ବୋଧ ହେଲା । ବିଶେଷତଃ ସେହି ସମୟରେ ବଙ୍ଗଳାରେ ସ୍ୱଦେଶୀ ଯୁଗର ଆରମ୍ଭ, ଦେଶରେ ଭୟଙ୍କର ବିପ୍ଳବ । ବିଦେଶୀ ବଢ଼ିନ, ବଙ୍ଗଭଙ୍ଗର ପ୍ରତିବାଦ, ସଭା ସମିତିରେ ଲଠି ଖେଳ । ଏପରି ଅବସ୍ଥାରେ ସନ୍ନ୍ୟାସୀଙ୍କ କଥା କିଏ ବା ଶୁଣିବ ? ସୁତରାଂ ଠାକୁର ପୁଷ୍ପପତ୍ର ଠାକୁରଣୀଙ୍କୁ ନେଇ ଘର କରିବାକୁ ଲାଗିଲେ । ପୁନଶ୍ଚ ଦିନେ ଠାକୁରଣୀ ସ୍ମରଣ କରାଇ-

ଦେବାରୁ ଠାକୁର କହିଲେ, “ଗୁରୁ ହେଲେ ଗୁହୁପ୍ତମାନଙ୍କ ଆଶ୍ରୟରେ ରହିବାକୁ ହେବ । ସେମାନେ ସନ୍ଦେହର ଦାସ । ସୁଦୃଶ୍ୟ ସେମାନଙ୍କ ସହିତ ସଦାସର୍ବଦା ସଙ୍କୋଚରେ ଚଳିବାକୁ ପଡ଼ିବ । ମନର ଏ ଭାବ ମଧ୍ୟ ରହିବ ନାହିଁ । ପରନ୍ତୁ ମୁଁ ଆଉ ତୁମକୁ ଏ ଭାବରେ ପାଇପାରିବି ନାହିଁ ।” ଏହା ଶୁଣି ଠାକୁରାଣୀ କହିଲେ, “ତୁମେ ତୁମର ସଖା, ସାଧୁ ଓ ପତିବ୍ରତା ଶିଷ୍ୟାଙ୍କ ଭିତରେ ମୋତେ ଦେଖି ପାରିବ । ସେମାନେ ମୋ ପରି ତୁମକୁ ସୁଖ ପାଇବେ ।”

ନିରୁପାଧ ଭାବ

ତେବେ ସୁଦ୍ଧା ଠାକୁର ଲୋକାଳୟକୁ ଆସିବାକୁ ଇଚ୍ଛା ପ୍ରକାଶ କଲେ ନାହିଁ । ପୂର୍ବପରି ଦିନରେ ବିଦ୍ୟାଳୟରେ କଟାଇ ରାତିରେ ଠାକୁରାଣୀଙ୍କ ସହିତ ଆନନ୍ଦରେ କଟାଇବାକୁ ଲାଗିଲେ । ଦିନେ ରାତିରେ ଠାକୁର ପ୍ରେମ-ମୟୀଙ୍କୁ ଛୁଇଁ ଉପରେ ଶୁଆଇବାକୁ ଭାବ ହସ୍ତ ପ୍ରସାରଣ କଲେ; ମାତ୍ର ସଙ୍ଗେ ସଙ୍ଗେ ହସ୍ତ ସଙ୍କୋଚ କରିନେଲେ ଏପରି କଲେ କାଲେ ଗୋପୀ-ମାନଙ୍କ ପରି ବାସନା ଜାଗିଉଠିବ, ଏହି ଭାବ ତାଙ୍କ ମନରେ ଉଦୟ ହେଲା । ସେ ମନେ ମନେ ଚିନ୍ତାକଲେ, ଭଗବାନ ଯଦି ପ୍ରେମମୟୀଙ୍କ ରୂପ ପରିବର୍ତ୍ତରେ ଗୋଟିଏ ଗ୍ରେଟ ପିଲା ରୂପ ଧାରଣ କରନ୍ତେ, ତେବେ ସେ ତାଙ୍କୁ ଛୁଇଁ ପକାଇ ଶୋଇପାରନ୍ତେ । ଏହିପରି ଭାବ ବାହାରକୁ ଆସି ପୁନଶ୍ଚ ଗୁହୁ ଭିତରକୁ ଯାଇ ମଞ୍ଚା ଉପରେ ପ୍ରେମମୟୀଙ୍କ ପରିବର୍ତ୍ତରେ ଗୋଟିଏ ସାତବର୍ଷର ସୁନ୍ଦରୀ ବାଳିକା ଶୋଇଥିବାର ଦେଖିଲେ । ବାଳିକା ଠାକୁରଙ୍କୁ ଚାହିଁ ହସିଲେ । ଠାକୁର ଚାହିଁଲେ ଯେ, ପ୍ରେମମୟୀ ତାଙ୍କର ପାଇଁ ବାଳିକା ରୂପ ଧାରଣ କରିଛନ୍ତି । ଠାକୁର ତାଙ୍କୁ ବହୁତ ଆଦର କରି ଛୁଇଁ ଉପରେ ପକାଇ ଶୋଇ ରହିଲେ । କିନ୍ତୁ ଆଶ୍ଚର୍ଯ୍ୟର ବିଷୟ, ଏହି ଗ୍ରେଟ ବାଳିକା ଛୁଇଁ ଉପରେ ନିମ୍ନେ ବଢ଼ିବାକୁ ଲାଗିଲେ । ବାଳିକାଟି ନିମ୍ନେ ଖୋଡ଼ିଣୀ ହେଲେ । ଠାକୁର ଏହି ଆଶ୍ଚର୍ଯ୍ୟ ବୁଝି ଲକ୍ଷ୍ୟ କରି ବିସ୍ମୃତ ହେବାକୁ ଲାଗିଲେ । ବାଳିକାର ଅଙ୍ଗବସ୍ତ୍ର ସମସ୍ତ ପରିବର୍ଦ୍ଧିତ ହୋଇ ଠାକୁରଙ୍କୁ ଭାଷା ବୋଧ ହେଲା । ନିମ୍ନେ ପ୍ରେମମୟୀ ବଡ଼ ହୋଇ ତାଙ୍କର

ସ୍ତ୍ରୀ ସୁଧାଂଶୁବାଳା ରୂପ ଧାରଣ କଲେ । ଠାକୁର ପ୍ରେମମୟୀଙ୍କ ଖେଳ ଦେଖି ହସିଉଠିଲେ । ଠାକୁରଣୀ ମଧ୍ୟ ହସିଲେ । ଠାକୁରଙ୍କ ଗୁଣ ଉପରେ ପ୍ରେମମୟୀଙ୍କ ରୂପ, ଦୈତ୍ତିକ ଗଠନ ଅତି ଦ୍ରୁତଭାବରେ ପରିବର୍ତ୍ତିତ ହେଲା । ପ୍ରେମମୟୀଙ୍କ ବୟସ ସେତେବେଳେ ୩୦୩୫ ଦେଖାଗଲା । କ୍ରମେ ଯୌବନ ଅନ୍ତର୍ହିତ ହୋଇ ପ୍ରେମମୟୀଙ୍କର ବାଚ୍ଚକ୍ୟ ଆଡ଼କୁ ଗତି ହେବାର ଦେଖି ଠାକୁର ଗମ୍ଭୀର ହେବାକୁ ଲାଗିଲେ । ତାଙ୍କର ମାନସିକ ପରିବର୍ତ୍ତନ ପରିଲକ୍ଷିତ ହେଲା । କ୍ରମେ ପ୍ରେମମୟୀଙ୍କ ବୟସ ବୃଦ୍ଧି ହେବା ସଙ୍ଗେ ସଙ୍ଗେ ଆକୃତିର ଏପରି ପରିବର୍ତ୍ତନ ହେଲା ଯେ, ଠାକୁର ତାଙ୍କୁ ଗୁଣ ଉପରୁ ଖସାଇ ଦେଇ ମଥା ଉପରୁ ଉଠିଆସିଲେ । ଏ ଯେ ଠାକୁରଙ୍କର ଗର୍ଭଧାରଣୀ ମା' ମାଣିକସୁନ୍ଦରୀ ଦେବୀ ! ଠାକୁରଙ୍କ ଶରୀର ରୋମାଞ୍ଚିତ ହୋଇଉଠିଲା ।

ମା', ସ୍ତ୍ରୀ ଓ କନ୍ୟା ଏକ, କେବଳ ଦେହର ପାର୍ଥକ୍ୟ ମାତ୍ର । ଏହା ବଡ଼ ବିସ୍ମୟକର, ବଡ଼ ଭୟାନକ; ଅଧର ନିଗୂଢ଼ ସତ୍ୟ । ମା', ସ୍ତ୍ରୀ ଓ କନ୍ୟା ତିନିହେଁ ଏକ, ଏକ ହିଁ ତିନି ।

ଆଜି ଠାକୁରଙ୍କ ଭାବ ମୂଳରେ କୁଠାରଘାତ ହେଲା । ଏହି ଘଟଣାରୁ ମା' ସ୍ତ୍ରୀ ଓ କନ୍ୟାର ପୃଥକ୍ ଭାବ ଅନ୍ତର୍ହିତ ହୋଇ ଏକ ନିରୁପାଧ ନିର୍ଗୁଣ ଭାବ ତାଙ୍କ ହୃଦୟ ଅଧିକାର କରିବିଲ । ତେଣୁ ରୂପବିକାଶ ମଧ୍ୟ ଅଦୃଶ୍ୟ ହୋଇଗଲା । ଏହିପରି ଭାବେ ଆକୃତିର ବୈଷମ୍ୟ ଅରୂପରେ ବା ନିରାକାର ନିର୍ଗୁଣ ଭାବରେ ଲୟ ହୋଇଗଲା ।

ସପ୍ତମ ପରିଚ୍ଛେଦ

ସିଦ୍ଧ-ଜୀବନ

ପରପୂର୍ଣ୍ଣ ହୃଦ

ବିଭିନ୍ନ ସାଧନାଦ୍ୱାରା କେବଳ ଦିବ୍ୟବର୍ଣ୍ଣ ଭିତରେ ଶ୍ରୀ ଶ୍ରୀ ଠାକୁରଙ୍କ ମଧ୍ୟରେ ନିଶ୍ଚଳ ଚିତ୍ତରାଶି ପ୍ରକାଶିତ ହୋଇପଡ଼ିଲା । ତତ୍ତ୍ୱୋକ୍ତ ସାଧନାଦ୍ୱାରା ଯେତେବେଳେ ସେ ଜଗଜ୍ଜନନୀଙ୍କୁ ଜାଣି ରୂପରେ ସଦର୍ଶନ କଲେ, ସେତେବେଳେ ସେ ନିଜକୁ ଅସୀମ ଶକ୍ତିଶାଳୀ ଓ ଶିବ ସମ୍ପୂର୍ଣ୍ଣ ବୋଲି ମନେକଲେ । ସେତେବେଳେ ତାଙ୍କ ନିକଟରେ ଶକ୍ତି-ଲୀଳାପ୍ରସୂତ ଜଗତ ପକଟ ହୋଇପଡ଼ିଲା । ଏହି ସମୟରେ ଠାକୁର ମନେ କରୁଥିଲେ, ଯାହା ଜାଣିବାର ସମସ୍ତ ଜଣାଗଲାଣି । ଏହାପରେ ଜାଣିବାର ଆଉ କିଛି ନାହିଁ । ଚନ୍ଦ୍ରରେ ଅତି ଅଲଘନ ଭିତରେ ତାଙ୍କ ମଧ୍ୟରେ ଏହି ତତ୍ତ୍ୱୋକ୍ତ ଶକ୍ତିବାଦର ଅପୂର୍ଣ୍ଣତାବୋଧ ଜାଗିଉଠିବାରୁ ସନ୍ନ୍ୟାସୀ ହୋଇ ସେ ଦେହାନ୍ତ ବିରୁଦ୍ଧ କରିବାକୁ ଲାଗିଲେ ।

ଦେହାନ୍ତ ବିରୁଦ୍ଧରେ ଏକ ମହା ଅନର୍ଥ ଆସି ଉପସ୍ଥିତ ହେଲା । ମୋ ଚନ୍ଦ୍ରମାଧନା ଦ୍ୱାରା ଯାହାମତ୍ତୁ ଶିକ୍ଷା କରିଥିଲେ, ସ୍ୱପ୍ନରେ ସେସବୁ ମିଥ୍ୟା ବୋଧ ଦେବାକୁ ଲାଗିଲା । ଚନ୍ଦ୍ରଶାସ୍ତ୍ର ଏହି ଜଗତର ଏକମାତ୍ର ମହାଶକ୍ତିଙ୍କ ନେତ୍ର ବିରୁଦ୍ଧ କରିଅଛି । କିନ୍ତୁ ଦେହାନ୍ତ ମତରେ ଏହି ଜଗତ ମାୟା, ମିଥ୍ୟା ଏବଂ ପ୍ରତ୍ୟେକକା । ଯାହା ସ୍ତୁଳ ବା ଦୃଶ୍ୟମାନ, ଯାହା ମହାଶକ୍ତି ଜଗଜ୍ଜନନୀଙ୍କ ଦ୍ୱାରା ପ୍ରସୂତ, ତାହା ସମସ୍ତ ମିଥ୍ୟା ବା ସ୍ୱପ୍ନ

ରଚନା ଭଲ ଅଲୀକ । ଏହାର କୌଣସି ସତ୍ତ୍ୱ ନାହିଁ । ବେଦାନ୍ତର ପ୍ରତିପାଦ୍ୟ ବ୍ରହ୍ମ ଏକମାତ୍ର ସତ୍ୟ । ସେହି ଅଧିଷ୍ଠାନ ବା ଆଧାରରୂପ ବ୍ରହ୍ମରେ ରୂପ କଲ୍ପିତ ହୋଇଥାଏ । ସୁତରାଂ ଅଧିଷ୍ଠାନର ସତ୍ତ୍ୱ ବ୍ୟତୀତ ମାୟାର ସ୍ୱତନ୍ତ୍ର ସତ୍ତ୍ୱର ଏକାନ୍ତ ଅଭାବ । ତେଣୁ ପ୍ରାଥମିକ ବିଚାରରେ ତତ୍ତ୍ୱୋକ୍ତ ଶକ୍ତିବାଦ ଉଡ଼ିଗଲା । ସେତେବେଳେ ପରମହଂସଦେବଙ୍କର ମନେହେଲା, ମତେ କଅଣ ଶକ୍ତି ମିଥ୍ୟା ? ତେବେ ସେ ଯାହାକୁ ସାକ୍ଷାତ ପାଇଥିଲେ, ସେ ଦେଖା କଅଣ ସ୍ୱପ୍ନ ପରି ମିଥ୍ୟା ? ପ୍ରକୃତ ତତ୍ତ୍ୱ କଅଣ ତେବେ ଏହି ବେଦାନ୍ତ ? ତାହାହେଲେ କଅଣ ତତ୍ତ୍ୱ ମିଥ୍ୟା, ତତ୍ତ୍ୱର ସାଧନା କ'ଣ ମିଥ୍ୟାର ସାଧନା ?

ଶଙ୍କର ମତରେ ବା ନବ୍ୟବେଦାନ୍ତର ‘ବ୍ରହ୍ମ ସତ୍ୟ’ ଓ ‘ଜଗତ୍ ମିଥ୍ୟା’ ବୋଲି କଥିତ । ସୁତରାଂ ଏହି ବେଦାନ୍ତ ସାଧନାରେ ଜଗତ୍ତ୍ୱଜନ ଲାଭ ହୁଏ ନାହିଁ, ଏହା ମିଥ୍ୟା । କିନ୍ତୁ ତତ୍ତ୍ୱ ମତରେ ବା ଶାକ୍ତ ବା ଶୈବ ବେଦାନ୍ତ ମତରେ ଜଗତ୍ ମିଥ୍ୟା ନୁହେଁ । ଶ୍ରୀ ଶ୍ରୀ ଠାକୁର ପୂର୍ଣ୍ଣଜ୍ଞାନ ଲାଭ କରିବାକୁ ଇଚ୍ଛା କରିଥିଲେ ବୋଲି ତାଙ୍କୁ ଯୋଗପଥରେ ଗତି କରିବାକୁ ହୋଇଥିଲା । ତତ୍ତ୍ୱ ଅନ୍ୟ କିଛି ନୁହେଁ, ତାହା ଯୋଗଶାସ୍ତ୍ରର କର୍ମକାଣ୍ଡ ମାତ୍ର । ଶଙ୍କର ମତର ସାଧନାରେ ଶ୍ରୀ ଶ୍ରୀ ଠାକୁର ବ୍ରହ୍ମଜ୍ଞାନ ଲାଭକରିଥିଲେ, ପିଣ୍ଡ ବ୍ରହ୍ମାଣ୍ଡ ଜ୍ଞାନ ଲାଭ କରି ନ ଥିଲେ ।

କିନ୍ତୁ ସେତେବେଳେ ଯୋଗସାଧନା ଦ୍ୱାରା ଅସମ୍ପୂର୍ଣ୍ଣତ ସମାଧି ଲାଭ ହେଲା, ସେତେବେଳେ ତାଙ୍କ ନିକଟରେ ଆଉ ଗୋଟିଏ ଅନ୍ତର୍ନିଗତ ଫୁଟି ଉଠିଲା । ଦେହରୂପ ଶୁଦ୍ଧ ବ୍ରହ୍ମାଣ୍ଡ ଭିତରେ ସେ ଏକ ମହାନ ଅନନ୍ତ ଅନ୍ତର୍ନିଗତର ସନ୍ଧାନ ପାଇଲେ । ଏହି ଅନ୍ତର୍ନିଗତ ଏତେ ବୈଚିତ୍ତ୍ୟମୟ ଯେ, ସେଠାରୁ ତାଙ୍କର ଆଉ ଏକ ଜଗତ ସମ୍ପର୍କରେ ପ୍ରତ୍ୟକ୍ଷ ଜ୍ଞାନ ଲାଭ ହେଲା । ସେତେବେଳେ ତାଙ୍କର ନିର୍ବିକଳ ସମାଧି ଲାଭ ହେଲା ବା ପ୍ରତ୍ୟକ୍ଷ ବ୍ରହ୍ମ-ଜ୍ଞାନର ଉଦୟ ହେଲା, ସେତେବେଳେ ସେ ଏହି ସୃଷ୍ଟିଲାଳା ରୂପ ବିରାଟ ଜଗତର ଓ ତଦତ୍ତରନ୍ତ ଜଗତର ସ୍ୱରୂପ ଜାଣିଲେ ଏବଂ ତତ୍ତ୍ୱ ସହିତ ଜ୍ଞାନର ସାମଞ୍ଜସ୍ୟ କରିପାରିଲେ । ସେତେବେଳେ ସେ ଉପଲବ୍ଧ କଲେ ଯେ, ଶକ୍ତିରେ ଅଧିଷ୍ଠାନଭୂତସତ୍ତ୍ୱ ଭାବରେ ବ୍ରହ୍ମର ଉପାସନା ହୁଏ, ଯେପରି

ନିରୁପାଧକ ବିଶୁଦ୍ଧ ଚୈତନ୍ୟସ୍ୱରୂପ ବ୍ରହ୍ମର ଉପାସନା ଅସମ୍ଭବ । ଅଧିକନ୍ତୁ ଶକ୍ତିର ଆଶ୍ରୟ ନାହିଁ, ସେ ବ୍ରହ୍ମର ଆଶ୍ରିତା । ତେଣୁ ତାହାଙ୍କିତାର ମହାଶକ୍ତି ଶିବରୂପ ମହାଶକ୍ତିଙ୍କ ଉପରେ ସମ୍ପ୍ରୀତା ।

ପରେ ସେ ଯୋଗ ସହଜ ତନ୍ତ୍ର ଓ ଜ୍ଞାନର ମିଳନ ଦେଖିପାରିଲେ । ସେ ଦେଖିଲେ, ସକ୍ୱଳ ସ୍ୱରୂପ ଉତ୍ତମାତ୍ମିକ ବ୍ରହ୍ମ ହିଁ ତନ୍ତ୍ରର ଶିବଶକ୍ତି । ତତ୍ପରେ ସେ ଯୋଗ ଓ ବେଦାନ୍ତର ପରମାତ୍ମା ତନ୍ତ୍ର ଓ ବ୍ରହ୍ମତନ୍ତ୍ରର ଏକାଧାରରେ ମିଳନ ଦେଖିପାରିଲେ । ତିନି ପ୍ରକାର ବିଭିନ୍ନ ଶାସ୍ତ୍ରୋକ୍ତ ସାଧନପଦ୍ଧତି ବିଭିନ୍ନ ଆଧ୍ୟାତ୍ମତନ୍ତ୍ର ପ୍ରକାଶ କରୁଥିଲେ ମଧ୍ୟ ସମସ୍ତ ସାଧନା ମୂଳତନ୍ତ୍ରର ଅବିରୋଧୀ ।

ଭାବଲୋକର ସନ୍ତାନ ପାଇବା ମାତ୍ରକେ ଅନ୍ୟ ଗୋଟିଏ ଜଗତ ତାଙ୍କ ସମ୍ମୁଖରେ ଭାସିଉଠିଲା । ସେ ଦେଖିଲେ, ତନ୍ତ୍ର ଯେପରି ମାୟାଶକ୍ତିକୁ ନେଇ ବିଚାର କରନ୍ତୁ, ଭକ୍ତିଶାସ୍ତ୍ର ସେହିପରି ହ୍ୱାଦିନୀ ଶକ୍ତିର ଅନୁଶୀଳନ କରନ୍ତୁ । ସମସ୍ତ ସାଧନାରେ ସିଦ୍ଧିଲାଭ କରି ମଧ୍ୟ ଯଦି ଏହି ଭାବତନ୍ତ୍ର ତାଙ୍କଠାରେ ପ୍ରକାଶିତ ହୋଇ ନ ଥାନ୍ତା, ତେବେ ତାଙ୍କର ଜୀବନ ଭିନ୍ନପ୍ରକାର ହେବାର ବିଶେଷ କାରଣ ଥିଲା । ଶ୍ରୀ ଶ୍ରୀ ଠାକୁର ଏହା ଅନୁଭବ କରିପାରିଲେ ଯେ ତନ୍ତ୍ରର ଶକ୍ତିବାଦ ଓ ଭକ୍ତିର ଭାବତନ୍ତ୍ର ଉତ୍ତମୁକ୍ତ ସମ୍ପର୍କ ଅତି ଘନିଷ୍ଠ ।

ଯାହାହେଉ, ଉପରୋକ୍ତ ତନ୍ତ୍ରଗୁଡ଼ିକ ପ୍ରକାଶ ହେଲାମାତ୍ରେ ୨୬ ବର୍ଷ ବୟସ୍କ ସନ୍ନ୍ୟାସୀଙ୍କ ଭିତରେ ଏପରି ଅସୀମ କର୍ମର ଜୀବନ୍ତ ପ୍ରେରଣା ଜାଗିଲା ଯେ, ବିଲୁପ୍ତ ମୂଳର କ୍ଷୁଦ୍ର ପର୍ଯ୍ୟନ୍ତର ତାଙ୍କୁ ଆଉ ଆବଦ୍ଧ କରି ରଖିପାରିଲା ନାହିଁ । ସେ ବର୍ତ୍ତମାନ ଭବତାପଦଗ୍ଧ ଅଜ୍ଞାନ ଜୀବକୁ ସ୍ୱରୂପାନନ୍ଦ ଦେବାକୁ ବ୍ୟାକୁଳ ହୋଇ ପାବତ୍ୟ ପ୍ରଦେଶ ପରିତ୍ୟାଗ କରି ଲୋକାଳୟକୁ ଆସିବାକୁ ସ୍ଥିର କଲେ । ତାଙ୍କର ଦେହ-ମନ ଅନ୍ୟ ଗୋଟିଏ ବିରାଟ ଜଙ୍ଗଲରେ ଯତ୍ନବତ୍ ପରିଚାଳିତ ହେଲା ପରି ସେ ବର୍ତ୍ତମାନ ଉପଲବ୍ଧ କଲେ ।

‘ପଣ୍ଡିତଜୀ’ଙ୍କ ଭିତରେ ଜଣେ ବଡ଼ ସାଧୁ ପ୍ରଚ୍ଛନ୍ନ ଭାବରେ ରହିଥିବା କଥା ବହୁଦୂର ବ୍ୟାପ୍ତ ହୋଇପଡ଼ିଲା । ତାଙ୍କର ସନ୍ତାନ ପାଇ ଆଧ୍ୟାତ୍ମ-ତନ୍ତ୍ରଲିପ୍ସୁ ଲୋକମାନେ ଏହି ଜନବିରଳ ବନଭୂମିରେ ତାଙ୍କ ନିକଟରେ ଉପସ୍ଥିତ ହେଲେ । ପରେ ଦିନେ ପଲ୍ଲସତ୍ତ୍ୱଜାନିବାସୀ କେତେକ ଭଦ୍ର-

ଲୋକଙ୍କ ବିଶେଷ ଆଗ୍ରହରେ ଗାଣେ ପାହାଡ଼ର ନିର୍ଜନ ଆବାସ ତ୍ୟାଗକରି ସନ୍ନ୍ୟାସୀ କେତେ ଦିନ ପାଇଁ ପଲ୍ଲସତଳା ଗମନ କଲେ ।

ସେଠାରେ ପଲ୍ଲସତଳାର ଲୋକମାନେ ସନ୍ନ୍ୟାସୀଙ୍କ ସମ୍ବୃଦ୍ଧି ପାଇଁ ସଂକୀର୍ତ୍ତନର ଆଦର ଯୋଗାଡ଼ କରିଥିଲେ । ଫଳରେ ସଂକୀର୍ତ୍ତନ ଶ୍ରବଣରେ ଠାକୁର ନିଗମାନନ୍ଦ ସମାଧିମଗ୍ନ ହୋଇପଡ଼ିଲେ । ସନ୍ଦେହରହି ଲୋକମାନଙ୍କ ମଧ୍ୟରୁ ଜନୈକ ଯୁବକ ସନ୍ନ୍ୟାସୀଙ୍କ ସମାଧି ପରୀକ୍ଷା କରିବା ପାଇଁ ଖଣ୍ଡିଏ ପ୍ରକୃଳିତ ଅଙ୍ଗାର ତାଙ୍କର ଦକ୍ଷିଣ ଜାନୁର ସନ୍ଧ୍ୟାନରେ ରଖିଦେଲେ । ଦୁଇ ଦିନ ପରେ ଠାକୁରଙ୍କର ସମାଧି ଭଗ୍ନ ହେଲା; ସେତେବେଳେ ସେ ଦଗ୍ଧ ସ୍ଥାନରେ ବେଦନା ଅନୁଭବ କଲେ । ଉପସ୍ଥିତ ଲୋକମାନେ ବିଶେଷ ଲଜ୍ଜିତ ହୋଇ କ୍ଷତସ୍ଥାନରେ ପ୍ରଲେପାଦ ଦେଲେ । ମାତ୍ର ସଙ୍ଗେ ସଙ୍ଗେ ଦୁର୍ଭିକ୍ଷ ଯୁବକର ମସ୍ତିଷ୍କବିକୃତି ଦେଖାଦେଲା ଓ ସେହି ଯୁବକଙ୍କୁ କ୍ଷମା ପ୍ରାର୍ଥନା କରିବା ପାଇଁ ଉପସ୍ଥିତ ଲୋକେ ଠାକୁରଙ୍କୁ ପ୍ରାର୍ଥନା କଲେ । ଠାକୁର ଯୁବକଙ୍କୁ ନିଜ ସଙ୍ଗରେ ଗାଣେହଲ୍ ପାହାଡ଼କୁ ନେଇଗଲେ । ସେଠାରେ ରହି ସାତ ଆଠ ଦିନ ପରେ ଯୁବକ ରୋଗମୁକ୍ତ ହେଲେ । ଏହି ପୋଡ଼ାଚକ୍ର ଅନ୍ତମ ସମୟ ପର୍ଯ୍ୟନ୍ତ ଠାକୁରଙ୍କ ଦେହରୁ ଲିଭି ନ ଥିଲା ।

ଗୃହସ୍ଥମାନଙ୍କ ସହିତ ପ୍ରଥମ ସମ୍ମେଳନରେ ସାଧାରଣଙ୍କର ସାଧୁମାନଙ୍କ ପ୍ରତି ଅବଶ୍ୟାସର ପ୍ରମାଣ ପାଇ ସେ ଅନୁମାନ କଲେ ଯେ, ଲୋକାଳୟକୁ ଗଲେ ଏହିପରି ଘଟିବ ଏବଂ ସାଧାରଣ ଲୋକଙ୍କର ସହଜରେ ବିଶ୍ୱାସ ହେବ ନାହିଁ । ସୁତରାଂ ତାଙ୍କ ସମ୍ବନ୍ଧରେ ଯେପରି କେହି ଭ୍ରାନ୍ତଧାରଣାର ବଶବର୍ତ୍ତୀ ନ ହୁଅନ୍ତି, ସେଥି ନିମିତ୍ତ ସାଧାରଣଙ୍କ ଦୃଷ୍ଟି ଆକୃଷ୍ଟ ହେବା ଭଳି କେତେ-ଗୁଡ଼ିଏ ସହଜ ଓ ପ୍ରତ୍ୟକ୍ଷ ଫଳପ୍ରଦ ସାଧନତତ୍ତ୍ୱର ସମାବେଶ କରି ଖଣ୍ଡିଏ ପୁସ୍ତକ ରଚନା କରିବାକୁ ଠିକ୍ କଲେ । ପରମଯୋଗୀ ସୁମେରୁଦାସଙ୍କ ନିକଟରୁ ଠାକୁର ଯେଉଁସବୁ ସାଧନତତ୍ତ୍ୱ ଶିକ୍ଷାକରି ନିଜେ ଫଳ ପାଇଥିଲେ, ତାଙ୍କ ଆଦେଶ ଅନୁଯାୟୀ ତନ୍ମଧ୍ୟରୁ କେତେଗୁଡ଼ିଏ ସହଜ, ସୁଖସାଧ୍ୟ ଓ ସାଧାରଣଙ୍କ ଉପଯୋଗୀ ଲୟୁଯୋଗର ସାଧନରହସ୍ୟ ସନ୍ଧିବେଶିତ କରି 'ଯୋଗୀଗୁରୁ' ନାମକ ଖଣ୍ଡିଏ ପୁସ୍ତକ ଲେଖିବାକୁ ଆରମ୍ଭ କଲେ । ଏହି

ପୁସ୍ତକ ଲେଖା ଶେଷ ହେଲା ମାତ୍ରେ ସେ ସ୍ଥାନ ତ୍ୟାଗ କରିବାକୁ ସ୍ଥିର କରି ଅକୃତ୍ରିମ ଭାବରେ ତାଙ୍କର ସେବା କରୁଥିବା ସୀତାରାମ, ମଦନ ପ୍ରଭୃତି ଅନୁଗତ ହାତୀମାନଙ୍କଠାରୁ ଶୀଘ୍ର ବିଦାୟ ନେବାକୁ ମନସ୍ଥ କଲେ । ସେମାନଙ୍କୁ ଡାକି ଶ୍ରୀ ଶ୍ରୀ ଠାକୁର କହିଲେ ଯେ, ସେ ଗୁଲ୍ଲିସିବେ ଓ ସେମାନଙ୍କୁ ଦେଇଯିବା ପାଇଁ ତାଙ୍କର କିଛି ସମ୍ବଳ ନାହିଁ ।

ସେମାନେ ‘ପଣ୍ଡିତଜୀ’ଙ୍କ କଥା ଶୁଣି କାନ୍ଦିଉଠିଲେ । ତା ପରେ ଠାକୁର ମନ୍ଦିର ବିଶେଷତଃ ବୁଝାଇଦେଇ ସେମାନଙ୍କୁ ମନ୍ତ୍ର ନେବାକୁ କହିଲେ । ମନ୍ତ୍ରରେ ଟଙ୍କା କରୁଥିବା ମିଳିଲେ ସୁଦ୍ଧା ପରକାଳରେ ଉପକାର ହେବ; ଆଉ ଜନ୍ମିବାକୁ ପଡ଼ିବ ନାହିଁ ବୋଲି ବୁଝି ସେମାନେ ମନ୍ତ୍ର ନେବାକୁ ଆଗ୍ରହ ପ୍ରକାଶ କଲେ । ଏହାପରେ ଦେଶ-କାଳ-ପାତ୍ର ବିବେଚନା କରି ଠାକୁର ମଦନ ଓ ସୀତାରାମଙ୍କୁ ଶକ୍ତିମନ୍ତ୍ରରେ ଦୀକ୍ଷିତ କଲେ । କିଛିଦିନ ପରେ ମଦନଙ୍କ ଭିତରେ ମନ୍ତ୍ରଶକ୍ତି ଏପରି ସ୍ଫୁରଣ ହେଲା ଯେ, ରାସରେ ନିକ୍ରିତାବସ୍ଥାରେ ସେହି ଅସତ୍ୟ ହାତୀ ମଦନମୁଖରୁ ‘କାଳୀକର୍ପୁର ସ୍ରୋତ’ ଶୁଣାଗଲା । ମୂର୍ଖ ହାତୀମାନେ ତାହାର ବିନ୍ଦୁବିସର୍ଗ ବୁଝି ନ ପାରି ମଦନକୁ ଭୂତ ଲାଗିଛି ବୋଲି ପଣ୍ଡିତଜୀଙ୍କୁ କହିଲେ । ଶ୍ରୀ ଶ୍ରୀ ଠାକୁର ମଦନକୁ ଦେଖି ବୁଝିଲେ ଯେ, ଦୀକ୍ଷାଶକ୍ତିରେ ସାମୟିକ ଭାବରେ ହାତୀତ୍ଵ ଲାଭ ପାଇ ବହୁ ପୁଞ୍ଜନନ୍ଦର ହିନ୍ଦୁତ୍ଵର ସମ୍ପାଦନା ଜାଗିଉଠିବାରୁ ମଦନ ‘କାଳୀକର୍ପୁର ସ୍ରୋତ’ ବୋଲୁଅଛି । ଗୃହର ଅନ୍ୟାନ୍ୟ ଲୋକେ ବୁଝି ନ ପାରି ଭୟଗ୍ରସ୍ତ ହେଉଛନ୍ତି । ତେଣୁ ଶ୍ରୀ ଶ୍ରୀ ଠାକୁର ଶକ୍ତିର ସ୍ଫୁରଣ ବନ୍ଦ କରାଇଦେଲେ ।

ଦିନେ ଠାକୁର ‘ଯୋଗୀଗୁରୁ’ ଲେଖିବା ଭିତରେ ମଦନକୁ ଗଞ୍ଜେଇ ଚିଆରି କରିବାକୁ କହିଲେ । ମଦନ ଝୁଲୁମୁଣ୍ଡି ଖୋଜି ଗଞ୍ଜେଇ ପାଇଲା ନାହିଁ । ଠାକୁର ଏହା ଦେଖି କହିଲେ, ବିଶ୍ଵାସ କରି ଖୋଜିଲେ ଗଞ୍ଜେଇ ନିଶ୍ଚୟ ମିଳିବ । ତାହା ନ ହେଲେ ପୁସ୍ତକ ଲେଖା ବନ୍ଦ ହୋଇଯିବ । ମଦନ ଏପଟ ସେପଟ ଖୋଜି ଅବଶେଷରେ ବାଲୁବୃକ୍ଷ ମୂଳରେ ଗୋଟିଏ ଗଞ୍ଜେଇ କଲି ପାଇ ଅତିଶୟ ଆନନ୍ଦିତ ହେଲା ଓ ଗଞ୍ଜେଇ ସଜାଇ ଠାକୁରଙ୍କୁ ଦେଲା । ଗଞ୍ଜେଇ କଲି କିପରି କେଉଁଠାରୁ ଆସିଲା ବୋଲି ମଦନ

ଆଶ୍ଚର୍ଯ୍ୟ ହୋଇ ପଚାରିବାରୁ ଠାକୁର କହିଲେ, “ତାଙ୍କୁ ବିଶ୍ୱାସ କଲେ ଗଞ୍ଜେଇତ ସାମାନ୍ୟ କଥା, ଏ ଜଗତର ସମସ୍ତ ପଦାର୍ଥ ଅକ୍ଳେଶରେ ପାଇ-ପାରିବ ।” ଏହା କହି ମଦନ ‘ବିଶ୍ୱାସ କଲେ ବ୍ୟାଘ୍ର ଭୟ ଯିବ କି ନାହିଁ’ ବୋଲି ପଚାରିବାରୁ ଠାକୁର କହିଲେ ଯେ, “ଯଦି ସେମାନେ ତାଙ୍କ କଥାକୁ ବିଶ୍ୱାସ କରିବେ, ବାଘ ସେମାନଙ୍କୁ ଭୟ କରି ଚଳିବ; ସେମାନେ ବାଘର ଲଞ୍ଜି ଧରି ଖାଲି ହାତରେ ଟାଣି ଆଣିପାରିବେ । ସେମାନଙ୍କୁ ଆଉ ଭୁଲାଇ ନେଇ ଜଙ୍ଗଲକୁ ଯିବାକୁ ହେବ ନାହିଁ । କେବଳ ବିଶ୍ୱାସ ଆବଶ୍ୟକ ।”

ଠାକୁରଙ୍କ କଥା ପଞ୍ଚକ୍ଷା କରିବା ଇଚ୍ଛା ମଦନ ମନରେ ବଳବତ୍ତା ହୋଇଉଠିଲା । ସେ ସୀତାରାମ ପ୍ରଭୃତି ଚାରି ପାଞ୍ଚ ଜଣ ସଙ୍ଗୀତକୁ ନେଇ ସମସ୍ତରରେ “ଜୟଗୁରୁ” “ଜୟଗୁରୁ” କହି ସର୍ବତର ବିଭିନ୍ନ ସ୍ଥାନରେ ବ୍ୟାଘ୍ର ଅନ୍ୱେଷଣ କରିବାକୁ ଲାଗିଲା । କିନ୍ତୁ ଯେଉଁ ସ୍ଥାନମାନଙ୍କରେ ବ୍ୟାଘ୍ର ପ୍ରାୟ ଦେଖାଯାନ୍ତି, ସେଠାରେ ବ୍ୟାଘ୍ରର ଧନ୍ୟାନ ସୁଦ୍ଧା ମିଳିଲା ନାହିଁ । ବେଳ ପ୍ରାୟ ଦ୍ୱିପ୍ରହର ସମୟରେ ଗୋଟିଏ ପ୍ରକାଶ ବ୍ୟାଘ୍ର ଦେଖି ସେମାନେ ଶୁଭ ହୋଇପଡ଼ିଲେ ସୁଦ୍ଧା ଠାକୁରଙ୍କ ବାକ୍ୟ ପଞ୍ଚକ୍ଷା କରିବା ନିମିତ୍ତ ଧରାଧର ହୋଇ ବ୍ୟାଘ୍ର ସମ୍ମୁଖରେ ଉପସ୍ଥିତ ହେଲେ । ବ୍ୟାଘ୍ର ସେମାନଙ୍କୁ ସାତ ହାତ ଦୂରରୁ ଦେଖି ବନଭୂମି କମ୍ପିତ କରି ଶୁଷଣ ଗର୍ଜନ ସହ ପଲ୍ଲୀୟନ କଲା । ହାଜଂମାନେ ଫେରିଆସି ସେମାନଙ୍କ ବ୍ୟାଘ୍ର ଅଭିଯାନର ସମସ୍ତ ବିଷୟ ପଶ୍ଚିତଙ୍ଗକୁ କହିଲେ । ଏହା ଶୁଣି ଠାକୁର କହିଲେ, “ତୁମେମାନେ ଯଦି ଗୁରୁଙ୍କ ବାକ୍ୟ ପଞ୍ଚକ୍ଷା କରିବାକୁ ନ ଯାଇ ତାହାକୁ ପ୍ରାଣେ ପ୍ରାଣେ ବିଶ୍ୱାସ କରିଥାନ୍ତି, ତାହାହେଲେ ତୁମେ ପ୍ରଥମେ ଶୁଭ ହୋଇ ନ ଥାନ୍ତି । ସେତେବେଳେ ତୁମେ ସାତ ହାତ ଉଚ୍ଚକୁ ଉଠି ବ୍ୟାଘ୍ରର ଲଙ୍ଗୁଳ ଟାଣି ଆଣିପାରିଥାନ୍ତି । ବ୍ୟାଘ୍ର ମନୁଷ୍ୟଠାରୁ ଅଧିକ ଶକ୍ତି ଧାରଣ କରେ ନାହିଁ । ମନୁଷ୍ୟ ନିଜ ଶକ୍ତିକୁ ରକ୍ଷା କରିପାରେ ନାହିଁ ବୋଲି ବ୍ୟାଘ୍ର ମନୁଷ୍ୟକୁ ଖାଇଯାଏ ।” ଠାକୁର ଆହୁରି ବୁଝାଇ କହିଲେ ଯେ, “ବ୍ୟାଘ୍ର ମନୁଷ୍ୟ ଖାଏ ଏହି ସମ୍ଭାରଟା ମନୁଷ୍ୟକୁ ଦୁଃଖ କରିଦେବ । ବ୍ରହ୍ମଚର୍ଯ୍ୟ ରକ୍ଷା ହେତୁ ବ୍ୟାଘ୍ରର ସମ୍ମୋହନ ଶକ୍ତି ଜାଗ୍ରତ ହୁଏ । ବ୍ରହ୍ମଚର୍ଯ୍ୟସ୍ଥାନ ଦୁଃଖ ମନୁଷ୍ୟ

ଉପରେ ବ୍ୟାଘ୍ରର ଏହି ଶକ୍ତି ଚକ୍ଷୁ ଭିତର ଦେଇ ଦ୍ଵିତୀୟ କରି ମନୁଷ୍ୟକୁ ଚଳନ୍ତଶକ୍ତିସ୍ଥାନ କରିପକାଏ । ବ୍ୟାଘ୍ର ମନୁଷ୍ୟର ଶାଶ୍ଵତକ ବଳ ଅପେକ୍ଷା ଅଧିକ ବଳ ଧାରଣ କରିପାରେ ନାହିଁ । ଗୁରୁବିଶ୍ଵାସୀଙ୍କୁ ବାଦ ଭୟ କରି ଚଳିବ ଏବଂ ଗୁରୁବିଶ୍ଵାସୀଙ୍କର ଦୁନିଆଁ କରତଳଗତ ।” ମଦନ ପ୍ରଭୃତି ଦୁଷ୍ଟଚିତ୍ତରେ ସେହିଦିନଠାରୁ ଭୁଜାଲି ପରିତ୍ୟାଗ କରି ‘ଜୟଗୁରୁ’ ନାମ-ରୂପ ଅସ୍ତ୍ର ଗ୍ରହଣ କରିବାକୁ ପ୍ରତିଜ୍ଞା କଲେ । ‘ସୋଗୀଗୁରୁ’ ସୁସ୍ତକ ଲେଖା ଶେଷ ହେବାରୁ ତହିଁର ମୁଦ୍ରଣ ବ୍ୟୟ ସଂଗ୍ରହ କରିବା ପାଇଁ ଠାକୁର ଗାଗ୍ଢେହିଲ୍ ତ୍ୟାଗ କରି ଲୋକାଳୟକୁ ଆସିଲେ । ଶ୍ରୀ ଶ୍ରୀ ଠାକୁର ସେତେବେଳେ ବେଦାନ୍ତର ନିର୍ଦ୍ଦିକାଳ ସମାଧିରେ ବ୍ରହ୍ମକୁ ଜାଣି ବ୍ରହ୍ମବିତ୍ତ, ଯୋଗସାଧନାରେ ପରମାତ୍ମାଙ୍କୁ ପ୍ରତ୍ୟକ୍ଷ କରି ସିଦ୍ଧସୋଗୀ ଏବଂ ଭାବ-ସାଧନାରେ ଭଗବତ୍ତତ୍ତ୍ଵ ଅବଗତ ହୋଇ ପରମଭାବଗତ । ସୂତ୍ରୀଂ ଗୋଟିଏ କଥାରେ ସେ ସେତେବେଳକୁ ଶାସ୍ତ୍ରନିର୍ଦ୍ଦିଷ୍ଟ ଲକ୍ଷଣ ଅନୁସାରେ ପୂର୍ଣ୍ଣଜ୍ଞାନ ପରମହଂସ ।

(ଶ୍ରୀ ଶ୍ରୀ ନିଗମାନନ୍ଦ ଜୀବନ ପ୍ରସଙ୍ଗ-୨ୟ ଖଣ୍ଡ)

ଅଷ୍ଟମ ପରିଚ୍ଛେଦ

ଯୋଗେଶ୍ଵର୍ୟ୍ୟ ପ୍ରକାଶ

ମଇମନସିଂ ଜିଲ୍ଲାରେ ବେନିଆରତର ବୋଲି ଗୋଟିଏ ସ୍ଥାନ ଅଛି । ଏହି ସ୍ଥାନରେ କଂସ ନଦୀତୀରସ୍ଥ ଶୁଣାନ ନିକଟରେ କାଳୀଙ୍କର ମନ୍ଦିର ଅବସ୍ଥିତ । ଏହି ମନ୍ଦିର ପାଶ୍ଚାତ୍ୟ ଦେଶ ସାଧାରଣଙ୍କ ସାତାୟତ ପଥ ସାଇଅଛି । ସେଠାରେ ପହଞ୍ଚି ଶ୍ରୀ ଶ୍ରୀ ଠାକୁର ଉକ୍ତ ମନ୍ଦିରରେ ଅବସ୍ଥାନ କଲେ । ତରୁଣ କୌପୀନବନ୍ତ ସନ୍ନ୍ୟାସୀଙ୍କ ସୌମ୍ୟ ଓ ତେଜସ୍ଵାନ ମୂର୍ତ୍ତି, ଉଷତ୍ ଅରୁଣବର୍ଣ୍ଣ ସ୍ଥିର ଚକ୍ଷୁ ଓ ଉଦାସ ଦୃଷ୍ଟି ଏବଂ ମନୁଷ୍ୟରେ ପଡ଼ିଥିବା ଦୀର୍ଘ ଚମୁଟା ସେ ଦାଟରେ ସାଉଥିବା ଲୋକମାନଙ୍କର ଦୃଷ୍ଟି ଆକର୍ଷଣ କଲେ । ସେମାନଙ୍କ ମଧ୍ୟରୁ କେତେଜଣ ସନ୍ନ୍ୟାସୀଙ୍କୁ ପ୍ରଣାମ କଲେ; କିନ୍ତୁ ଏପରି ତେଜୋଦୀପ୍ତ ସନ୍ନ୍ୟାସୀଙ୍କୁ ସାଦୃଶ୍ୟ କରି କେହି କିଛି ପଚାରିପାରିଲେ ନାହିଁ । ସଙ୍ଗେ ସଙ୍ଗେ ସନ୍ନ୍ୟାସୀ ସେଠାରେ ଅବସ୍ଥାନ କରୁଥିବା କଥା ଲୋକମୁଖରେ ପ୍ରସ୍ଫୁରିତ ହୋଇଗଲା ।

କାଳୀମନ୍ଦିର ନିକଟବର୍ତ୍ତୀ ଗୋଟିଏ ଗ୍ରାମରେ ଜଣେ ମୋଦକ ବାସ କରୁଥିଲେ । ତାଙ୍କର ସ୍ତ୍ରୀ ଦାରୁଣ ଶୂଳ ବେଦନାରେ ଛଅ ସାତ ବର୍ଷ ଶଯ୍ୟା-ଶାୟିନୀ ହୋଇ ରହିଥିଲେ । ସନ୍ନ୍ୟାସୀଙ୍କ ବିଷୟ ଶୁଣିବାମାତ୍ରେ ମୋଦକ-ପତ୍ନୀ ସ୍ଵାମୀଙ୍କୁ ବହୁତ ବିନୟ କରି ସନ୍ନ୍ୟାସୀଙ୍କ ନିକଟକୁ ପଠାଇଦେଲେ । ମୋଦକ ମହାଶୟ ପ୍ରଥମେ ତାଙ୍କ ସ୍ତ୍ରୀଙ୍କ ରୋଗ ନିରାମୟ ନିର୍ମୂଳ ସନ୍ନ୍ୟାସୀଙ୍କୁ ପ୍ରାର୍ଥନା କଲେ । ଠାକୁର ଶୂଳ ରୋଗର ପ୍ରତିକାର କୌଣସି ଓ ମହାଦି ଶ୍ରୀମତ୍ ସଚ୍ଚିଦାନନ୍ଦ ସ୍ଵାମୀଙ୍କଠାରୁ ଶିକ୍ଷା କରିଥିଲେ; କିନ୍ତୁ କୌଣସିଠାରେ ତାହା ପରୀକ୍ଷା କରି ନ ଥିଲେ । ଏହି ସ୍ଵୟୋଗରେ ଉକ୍ତ କୌଣସିଙ୍କୁ ପରୀକ୍ଷା କରିବାକୁ ସ୍ଥିର କରି କହିଲେ, “ଆଜ୍ଞା ରେଷ୍ଟା କରାଯିବ; କିନ୍ତୁ ଫଳାଫଳ

ଭଗବାନଙ୍କ ହାତରେ ।” ତା’ପରେ ମୋଦକ ମହାଶୟ ପତ୍ନୀ ସେଠାକୁ ଅଣାଗଲେ ଓ କିଛି ସୋରଷ ତେଲ ଏବଂ ଗୋଟିଏ ନୂଆ ହାଣ୍ଡି ଆଣିବାକୁ ଠାକୁର ମୋଦକଙ୍କୁ ଆଦେଶ ଦେଲେ । ମୋଦକ ମହାଶୟଙ୍କ ପତ୍ନୀ ବହୁକାଳ ହେଲା ଏହି ଦୁର୍ଭାଗ୍ୟା ରୋଗରେ ଅସହ୍ୟ ଯନ୍ତ୍ରଣା ଭୋଗ କରୁଥିବାରୁ ଓ ସବୁପ୍ରକାର ଚିକିତ୍ସା ବିଫଳ ହୋଇଥିବାରୁ ଅନେକ ଜାଣିବା ଶୁଣିବା ଲୋକ ରୋଗ ଆରୋଗ୍ୟ ବ୍ୟାପାର ଦେଖିବା ନିମିତ୍ତ କାଳିମନ୍ଦିରରେ ଉପସ୍ଥିତ ହେଲେ ।

ଶ୍ରୀ ଶ୍ରୀ ଠାକୁରଙ୍କ ଆଦେଶମତେ ତୈଳ ଉତ୍ତପ୍ତ ହୋଇ ହାଣ୍ଡିରେ ଟକମକ୍ ପୂଟିଲା । ପରେ ଠାକୁର ଜନତାର ବିସ୍ମୟକର୍ତ୍ତନ କରି ନିଜର ବାମପଦ ଉତ୍ତପ୍ତ ତୈଳରେ ବୁଡ଼ାଇ ଗୋଇଁ ରୋଗିଣୀ ଦେହରେ ସ୍ପର୍ଶ କଲେ । ସ୍ପର୍ଶମାତ୍ରେ ବେଦନା କମିବାକୁ ଲାଗିଲା । କିଛି ସମୟ ପରେ ରୋଗିଣୀଙ୍କ ବେଦନା ସମ୍ପୂର୍ଣ୍ଣ ନିରାମୟ ହୋଇଯିବାରୁ ସେ ସୁସ୍ଥ ଓ ପ୍ରସୁଚ୍ଛି ଅନ୍ତଃକରଣରେ ସ୍ୱଚ୍ଛନ୍ଦକୁ ପ୍ରତ୍ୟାବର୍ତ୍ତନ କଲେ । ଏହି କଥା ମୁହୂର୍ତ୍ତକ ଭିତରେ ଗୁଣିଆଡ଼େ ଗସ୍ତ ହୋଇଗଲା । ଠାକୁରଙ୍କର ଏପରି କ୍ଷମତା ଦର୍ଶନ କରି ଲୋକେ ବିସ୍ମିତ ହୋଇପଡ଼ିଲେ । ଏହି ଘଟଣା ପରେ କାଳୀମନ୍ଦିରରେ ଶୋଟିଏ ବୃହତ୍ ମେଲା ଜମିଗଲା ପରି ହେଲା ଏବଂ ଏ ବିଷୟ ସ୍ଥାନୀୟ ଜମିଦାର ଏବଂ ନାଏବଙ୍କ କର୍ତ୍ତୃଗୋଚର ହେଲା ।

ପାଠିଲଦହ ପ୍ରଗଣା ବେନିଆରଚରର ନାଏବ ଉମାଚରଣ ସରକାର ନିଃସନ୍ତାନ ଥିବାରୁ ତାଙ୍କର ସ୍ତ୍ରୀ ହେମଲତା ଦେବୀ ସାଧୁ ସନ୍ନ୍ୟାସୀମାନଙ୍କ ପ୍ରତି ବିଶେଷ ଭକ୍ତିପରାୟଣା ଥିଲେ । ନାଏବଦମ୍ପତି ଏହି ଅଭୂତ ସନ୍ନ୍ୟାସୀଙ୍କ କଥା ଲୋକମୁଖରୁ ଶ୍ରବଣ କରି ଠାକୁରଙ୍କୁ ଦର୍ଶନ କରିବାକୁ ଆସିଲେ ଏବଂ ଦର୍ଶନ ପରେ ବହୁ ଅନୁନ୍ୟ ବିନୟ କରି ତାଙ୍କୁ ନିଜ ଗୃହକୁ ନେଇଗଲେ । ସେମାନେ ଅଳ୍ପ ସମୟ ଭିତରେ ଶ୍ରୀ ଶ୍ରୀ ଠାକୁରଙ୍କ ପ୍ରତି ଆକୃଷ୍ଟ ହୋଇପଡ଼ିଲେ । ଏହିଠାରେ ଅବସ୍ଥାନ କରୁଥିବା ବେଳେ ଗାନ୍ଧି-ହଲର ସୀତାଗ୍ରମଙ୍କ ପ୍ରତିଶ୍ରୁତି ଏକଶତ ଟଙ୍କା ଆର୍ଥିକିକାରୁ ସେହି ମୂଲ୍ୟଦାନରେ ‘ସୋଗିଶ୍ୟ’ ଗ୍ରନ୍ଥ ପ୍ରକାଶିତ ହେଲା । ‘ସୋଗିଶ୍ୟ’ ମୁଦ୍ରଣ

କରିବା ନିମିତ୍ତ ଶ୍ରୀ ଶ୍ରୀ ଠାକୁର କଲିକତା ଯାଇ ସେଠାରେ କିଛି ଦିନ ଅବସ୍ଥାନ କରି ପୁଣି ମୟୂମନସିଂକୁ ଫେରି ଆସିଲେ ।

ଏହି ‘ଯୋଗୀଗୁରୁ’ ଗ୍ରନ୍ଥ ପ୍ରକାଶିତ ହେବା ପରେ ନାନା ସ୍ଥାନରୁ ଶ୍ରୀ ଶ୍ରୀ ଠାକୁରଙ୍କ ନିକଟକୁ ଜିଜ୍ଞାସୁ ସାଧକମାନେ ପତ୍ର ପ୍ରେରଣ କରିବାକୁ ଲାଗିଲେ ଓ ଅନେକ ସାଧକ ତାଙ୍କ ସହିତ ସାକ୍ଷାତ କରି ସାଧନପ୍ରଣାଳୀ ଶିକ୍ଷା କରିବାକୁ ଆସିଲେ । ବିଭିନ୍ନ ସ୍ଥାନକୁ ଯିବା ନିମିତ୍ତ ନିମନ୍ତ୍ରଣ ଆସିଲା । ଅନେକଲୋକ ‘ଯୋଗୀଗୁରୁ’ ପାଠକରି ଠାକୁରଙ୍କର ଶିଷ୍ୟତ୍ୱ ସ୍ୱୀକାର କରିବାକୁ ଲାଗିଲେ । ଏହି ସମୟରେ କୁମ୍ଭିଳା ଅନ୍ତର୍ଗତ ଦୁର୍ଗାପୁରର ଜମିଦାର ଚନ୍ଦ୍ରକାନ୍ତ ସେନଙ୍କ ବିଶେଷ ଆଗ୍ରହରେ ମୟୂମନସିଂ ତ୍ୟାଗ କରି ଶ୍ରୀ ଶ୍ରୀ ଠାକୁର ଦୁର୍ଗାପୁରକୁ ଯାତ୍ରା କଲେ ଓ କିଛିଦିନ ଚନ୍ଦ୍ରକାନ୍ତବାବୁଙ୍କ ଘରେ ରହିବା ପରେ ତାଙ୍କ ଗୃହ ସଂଲଗ୍ନ ନବନିର୍ମିତ ଆଶ୍ରମରେ ବାସକରି ଦେଶର ତତ୍କାଳୀନ ଅବସ୍ଥା ଅବଲୋକନ କରିନାକୁ ଲାଗିଲେ ।

ଯୋଗେଶ୍ୱରୀୟ ପ୍ରକାଶ

ଶ୍ରୀ ଶ୍ରୀ ଠାକୁର ଦେଖିଲେ ଯେ, ତ୍ୟାଗ ବୈରାଗ୍ୟର ବାଣୀ ସମସ୍ତଙ୍କ ନିକଟରେ ଉପେକ୍ଷିତ, ଅନାଦୃତ । ଭୋଗର ଆପାତମନୋରମ ଦୃଶ୍ୟରେ ସମସ୍ତେ ମୁଗ୍ଧ ଓ ହଠାତ୍ ଦିନକରେ ବଡ଼ଲୋକ ହୋଇଉଠିବା ଆକାଞ୍ଚ୍ଛାରେ ସମସ୍ତେ ପ୍ରଲୁବ୍ଧ । ଠାକୁର ଭାବିଲେ ଯେ, ଦେଶର ଉପଦେଶକୁ ଅବସ୍ଥାରେ ସେ ଯଦି ତ୍ୟାଗ ଓ ବୈରାଗ୍ୟ ବାଣୀ ପ୍ରସ୍ତୁତ କରି ଜଗତକୁ ଅନିତ୍ୟ ପ୍ରତିପାଦନ କରିବାକୁ ଚେଷ୍ଟା କରିବେ, ତେବେ କେହି ତାଙ୍କ ନିକଟକୁ ଆସିବେ ନାହିଁ । ଯଦି କେହି ତାଙ୍କ ନିକଟକୁ ନ ଆସନ୍ତି, ତେବେ ସେ ତାଙ୍କର ଉପଲବ୍ଧ ସାଧନ-ସତ୍ୟ ମଞ୍ଚସାଧାରଣରେ ପ୍ରସ୍ତୁତ କରିବେ ବା କିପରି ? ତେଣୁ ସେ ଗୋଟିଏ ଉପାୟ ଅବଲମ୍ବନ କରିବାକୁ ସ୍ଥିର କଲେ । ସାଧନର ଅବାନ୍ତର ଫଳ ସ୍ୱରୂପ ତାଙ୍କର ଯେଉଁସବୁ ଅଲୌକିକ ଶକ୍ତି ଲାଭ ହୋଇଥିଲା, ସେହି ଶକ୍ତିକୁ ସର୍ବାଦୌ ଏ କ୍ଷେତ୍ରରେ ପ୍ରୟୋଗ କରିବାକୁ ସ୍ଥିର କଲେ ।

ଏହି ସମୟରେ ପ୍ରତ୍ୟେକ ରୁଗିଣଙ୍କୁ ରୋଗୀ ଠାକୁରଙ୍କ ନିକଟରେ ଉପସ୍ଥିତ ହେଉଥିଲେ ଓ ଅଭାଷ୍ଟ ପିଇିଲିଲ ପରେ ପ୍ରୟତ୍ନିତରେ ସ୍ଵଚ୍ଛତାକୁ ପ୍ରତ୍ୟାବର୍ତ୍ତନ କରୁଥିଲେ । ଠାକୁରଙ୍କ କୃପାରୁ ଅନ୍ୟତମ ତିନିଗଣଙ୍କୁ ଶୂଳରୋଗୀ ଆରୋଗ୍ୟଲଭ କରିଥିଲେ । ଅନ୍ୟାନ୍ୟ ଜଟିଳ ରୋଗାତ୍ୟାନ୍ତ ବ୍ୟକ୍ତିଙ୍କ ସଂଖ୍ୟା ମଧ୍ୟ ତଦ୍ରୂପ ।

ପାଚନାୟୁ ସ୍ଥଳବସନ୍ତପୁରର ଜମିଦାର ଦାରୁଣ ଯକ୍ଷ୍ମାରୋଗରେ ପୀଡ଼ିତ ହୋଇ ଠାକୁରଙ୍କ ଆଶ୍ରମରେ ଉପସ୍ଥିତ ହେଲେ । ଠାକୁରଙ୍କ ପ୍ରସାଦ ଗ୍ରହଣ କରିବାମାତ୍ରେ ତାଙ୍କ ରୋଗ ତତ୍କ୍ଷଣାତ୍ ନିରାମୟ ହୋଇଗଲା । ସେ ଜମିଦାର ଏବେ ମଧ୍ୟ ସେହି କୃପାକଳରୁ ପୁଣ୍ୟଶାନ୍ତିରେ ବାସ କରୁଛନ୍ତି ।

ବେଙ୍ଗଲ-ନାଗପୁର ରେଳବାଇ ବିଭାଗର ଜଣେ ଇଞ୍ଜିନିୟର ଦୃଷ୍ଟି ଶକ୍ତି ହ୍ରାସ ଅସମୟରେ ଅବସର ଗ୍ରହଣ କରିବାକୁ ବାଧ୍ୟ ହୋଇଥିଲେ । ଦୃଷ୍ଟିଶକ୍ତି ଫେରିପାଇବା ନିମିତ୍ତ ସେ ଠାକୁରଙ୍କ ନିକଟକୁ ଯାଇ ମନେମନେ ପ୍ରାର୍ଥନା ଜଣାଇ ପ୍ରଣାମ କଲମାତ୍ରେ ଦୃଷ୍ଟିଶକ୍ତି ଫେରିପାଇ ଅନ୍ୟର ବିନା ସାହାଯ୍ୟରେ ସ୍ଵଚ୍ଛତାକୁ ପ୍ରତ୍ୟାବର୍ତ୍ତନ କଲେ ।

ଏହି ରୋଗ ନିରାମୟ ତତ୍ତ୍ଵ ବିଷୟରେ ଶ୍ରୀ ଶ୍ରୀ ଠାକୁର କହୁଛନ୍ତି, “ପ୍ରାଣର କମ୍ପନ ବ୍ୟତୀତ କୌଣସି ରୋଗ ଆରୋଗ୍ୟ ହୋଇପାରେ ନାହିଁ । ଔଷଧ ଦେହ ଭିତରେ କମ୍ପନ ସୃଜନ କରେ । ଏହି କମ୍ପନ ଦ୍ଵାରା ଦେହର ଯେଉଁ ସ୍ଥାନରେ ଯେଉଁ ଧାରୁର ଅଭାବରୁ ରୋଗର ଉତ୍ପତ୍ତି ହୋଇଥାଏ, ଔଷଧ ସେହି ଧାରୁର ସମତା ପରିପୁରଣ କରେ । ପ୍ରକୃତ ସାଧୁଙ୍କ ନିକଟକୁ ଭକ୍ତି ଓ ବିଶ୍ଵାସନେଇ ଆସିଲେ ରୋଗୀ ଦେହରେ ସେହିପରି ସ୍ଵନ୍ଦନ ଆପଣା ମନକୁ ହୋଇଯିବା ଫଳରେ ରୋଗୀର ଯେଉଁ ସ୍ଥାନରେ ଯାହା ଅଭାବ ଥାଏ, ତାହା ପରିପୁରଣ ହୋଇଯାଏ । କିନ୍ତୁ ପ୍ରାରବ୍ଧଜନିତ ରୋଗରେ ସ୍ଥାନ ବିଶେଷରେ ସାଧୁ ନିଜେ କୃପାକରି କିମ୍ବା ପ୍ରସାଦ ବା ଧୂଳିର ପାର୍ଶିଣ ଖାଇବାକୁ ଦେଇ ରୋଗୀ ଦେହରେ ସ୍ଵନ୍ଦନ ସୃଷ୍ଟି କରାଇ ଦିଅନ୍ତି ।”

ଶ୍ରୀ ଶ୍ରୀ ଠାକୁର ଅଲୌକିକ ତପଃଶକ୍ତି ପ୍ରଭାବରେ କେତେକ ନିର୍ଦ୍ଦିନ ଧନର ସନ୍ତାନ ପାଇଲେ, କେତେ ନିଃସନ୍ତାନ ସନ୍ତାନ ଲଭ କଲେ, କେତେ

ଜଟିଳ ରୋଗଗ୍ରସ୍ତ ବ୍ୟକ୍ତି ରୋଗମୁକ୍ତ ହେଲେ । ଧନୀ, ନିର୍ଦ୍ଦୀନ, ପଣ୍ଡିତ, ମୁଖ ସମସ୍ତେ ତାଙ୍କ ନିକଟକୁ ଅଭୀଷ୍ଟିତ ବସ୍ତୁଲୁଭ ଆଶାରେ ଦଉଡ଼ିବାକୁ ଲାଗିଲେ । ଏ ସମୟରେ ଶ୍ରୀ ଶ୍ରୀ ଠାକୁର କାମକମଳାକଳ୍ପସିଦ୍ଧି ମାନବମାନଙ୍କ ଐହୁକ ସୁଖଲଭର ଇଚ୍ଛା ଏତେ ବେଶୀ ପ୍ରତ୍ୟକ୍ଷକଲେ ଯେ, ନିତ୍ୟବସ୍ତୁ ପ୍ରସଙ୍ଗ ଉତ୍ଥାପନ କରିବା ପାଇଁ ତାଙ୍କୁ ଅବକାଶ ସୁଦ୍ଧା ମିଳିଲାନାହିଁ । ଏହି ଶ୍ରେଣୀର ମାନବମାନଙ୍କ କାମନା ପୂରଣ ନିମିତ୍ତ ସେ ‘ସିଦ୍ଧି-ସୋଗ’ ନାମକ ଖଣ୍ଡିଏ ପୁସ୍ତିକା ଲେଖିବାକୁ ଆରମ୍ଭ କଲେ । କିନ୍ତୁ ଦିନେ ଗୁରୁ ସୁମେରୁଦାସଜୀ ଉପସ୍ଥିତ ହୋଇ ପୁସ୍ତିକ ଲେଖା ବନ୍ଦ କରାଇ ଦେଇ କହିଲେ, “ମୁଁ ତୋତେ ବ୍ରହ୍ମବିଦ୍ୟା ବିତରଣ କରିବା ପାଇଁ ବିଶେଷ ଭାବରେ ଭାର ଅର୍ପଣ କରି ଲୋକାଳୟକୁ ପଠାଇଲି; କିନ୍ତୁ ତୁ ଅବିଦ୍ୟା ବିତରଣ କରି ବନ୍ଦନ ଉପରେ ଆହୁରି ବନ୍ଦନ କରିବାକୁ ଆରମ୍ଭ କରିଦେଇଛୁ, ଏସବୁ ଅବାନ୍ତର କଥା ଗୁଡ଼ିକ ଦେ ।” ଗୁରୁଦେବଙ୍କ ବାକ୍ୟ ଶ୍ରବଣ କରି ନିଗମାନନ୍ଦ କହିଲେ—“ମୁଁ ନିଜେ ଇଚ୍ଛା କରି କିଛି କରୁନାହିଁ, କିନ୍ତୁ ଦର୍ଶନ, ସ୍ଵର୍ଗନ ମାତ୍ରିକେ ସେମାନଙ୍କର ଅଭୀଷ୍ଟ ପୂରଣ ହୋଇଯାଉଛି । ଏପରି ଅବସ୍ଥାରେ ମୁଁ ବା କଅଣ କରିପାରେ ?”

ସୁମେରୁ ଦାସ କହିଲେ—“ତୁ ଯୋଗୋତ୍ତମ ସମ୍ବରଣ କର । ସାଧନାର ଫଳ ସ୍ଵରୂପ ସତ୍ୟର ଯେଉଁ ବିମଳ ତ୍ୟୋତଃ ତୋ ଅନ୍ତରରେ ଫୁଟିଉଠିଛି, ତାହା ପ୍ରଭାବରେ ତୁ କାମକଳ୍ପସିଦ୍ଧି ମୋହାଚ୍ଛନ୍ଦମାନଙ୍କର ଅଜ୍ଞାନ ନାଶ କର । କୌଣସି ଶକ୍ତିର ବିକାଶ କର ନାହିଁ । ସ୍ଵାଦ୍-ନିନ୍ଦାକୁ ଅପେକ୍ଷା ନ ରଖି ବ୍ରହ୍ମ ଭାବରେ ଅନୁପ୍ରାଣିତ ହୋଇ ସର୍ବସାଧାରଣଙ୍କ ଭିତରେ ବ୍ରହ୍ମଜ୍ଞାନ ବିତରଣ କର ।”

ସେହି ଦିନଠାରୁ ଶ୍ରୀ ଶ୍ରୀ ଠାକୁର ସାଧାରଣ ଭାବରେ ରୋଗ ନିରାମୟ ବନ୍ଦ କରିଦେଲେ ଓ କେବଳ ଅଧ୍ୟାତ୍ମବିଦ୍ୟାଲଭେଚ୍ଛୁ ବ୍ୟକ୍ତିମାନଙ୍କୁ ସାକ୍ଷାତ ଦେବେ ବୋଲି ପ୍ରକାଶ କଲେ । ଆଶ୍ଚର୍ଯ୍ୟର ବିଷୟ ଯେ, ଯେଉଁଦିନଠାରୁ ସେ ଏହା ବନ୍ଦ କରିଦେଲେ, ସେହିଦିନଠାରୁ ଅଧ୍ୟାତ୍ମବିଦ୍ୟାଲଭେଚ୍ଛୁ ବ୍ୟକ୍ତିମାନେ ନାନାସ୍ଥାନରୁ

ଆସି ତାଙ୍କର ପଦାନ୍ତର ଗ୍ରହଣ କରିବାକୁ ଲାଗିଲେ । ଶିକ୍ଷା ଓ ଭକ୍ତମାନଙ୍କ ଆହ୍ୱାନରେ ତାଙ୍କୁ ଅନେକ ସମୟରେ ଦୁର୍ଗାପୁରରୁ ଡାକା ଏ ସମୟମନସି ଯିବାକୁ ପଡ଼ୁଥିଲା ।

ଏହି ସମୟରେ ବହୁଲୋକ ତାଙ୍କ ନିକଟକୁ ଆସିବା ଦେଖି ଗୁପ୍ତବିଭାଗର ପୁଲିସମାନେ ତାଙ୍କର ଗତିବିଧି ଲକ୍ଷ୍ୟ କରିବାକୁ ଲାଗିଲେ । ଦିନେ ଶଶୀଭୂଷଣ ଭଟ୍ଟାଚାର୍ଯ୍ୟ ନାମକ ଜଣେ ଗୁପ୍ତ-ପୁଲିସ ବିଭାଗର କର୍ମଚାରୀ ସହଯା ଠାକୁରଙ୍କ ଅନ୍ତର୍ଦ୍ଧାନ ହେବାର କ୍ଷମତା ଦର୍ଶନ କରି ତାଙ୍କର ପ୍ରକୃତ ସ୍ୱରୂପ ବୁଝିପାରିଲେ । ଏହି ଘଟଣାରେ ଶଶୀବାରୁ ଓ ଅନ୍ୟାନ୍ୟ ଦର୍ଶନଲଭେତ୍ତୁ ବ୍ୟକ୍ତିମାନେ ବୁଝିଲେ ଯେ, ଇଚ୍ଛାମାତ୍ରେକେ ସେ କର୍ମନଦ୍ୱାରା ନିର୍ମିତ ମଧ୍ୟରେ ପରମାତ୍ମର ସମସ୍ତ ଏହି ଦେହକୁ ପୁନରାୟ ପରମାତ୍ମରେ ପରିଣତ କରିଦେଇ ଅନ୍ୟର ଅଲକ୍ଷରେ ଅବସ୍ଥାନ କରିପାରନ୍ତି । ତେଣୁ ପୁଲିସ କର୍ମଚାରୀବୃନ୍ଦ ତାଙ୍କୁ ଯେତେ ଭାବରେ ବିଚ୍ଚିତ କରିବାକୁ ଚେଷ୍ଟା କଲେ ମଧ୍ୟ ତାଙ୍କର ଅନିଚ୍ଛାକୃତ କାର୍ଯ୍ୟ କେହି କରିପାରିଲେ ନାହିଁ । ମନୁଷ୍ୟର ସ୍ତୁତ୍ୱକୁ ଓ ସ୍ତୁତ୍ୱଶୀଳ ମହାପୁରୁଷଙ୍କର ବିରାଟ ଶକ୍ତି ନିକଟରେ ପରାଜିତ ହେଲା ।



ନବମ ପରିଚ୍ଛେଦ

ଯୋଗମାୟା ଦେବୀ

ହେମଲତାଙ୍କ ଭବ

‘ଯୋଗୀଗୁରୁ’ ପୁସ୍ତକ ପ୍ରକାଶିତ ହେଲାପରେ ନାନା ସ୍ଥାନରୁ ଚିଠିପତ୍ର ମଧୁମନସୀର ଉମାଚରଣ ସରକାରଙ୍କ ଠିକଣାରେ ଆସିବାକୁ ଲାଗିଲା । ଶ୍ରୀ ଶ୍ରୀ ଠାକୁର ସେ ସମୟରେ ‘ଯୋଗୀଗୁରୁ’ ମୁଦ୍ରିଣ କରିବାପରେ କଲିକତାରେ ଅବସ୍ଥାନ କରୁଥାନ୍ତି । ଠାକୁର କଲିକତା ଯିବା ଦିନଠାରୁ ହେମଲତା ଗୃହରେ କୌଣସି କାର୍ଯ୍ୟ କଲେ ନାହିଁ । ଦ୍ଵାର ବନ୍ଦ କରି କଲ୍ଲନା ସାହାଯ୍ୟରେ ଶ୍ରୀ ଶ୍ରୀ ଠାକୁରଙ୍କ ସ୍ଵାସ୍ଥ୍ୟ ମାନସପଟରେ ଚଳଚିତ୍ରପରିଦେଖିବକୁ ଲାଗିଲେ । ଏଥିମଧ୍ୟରେ ଗୌଡ଼ାଚାରୀ ଯଜ୍ଞେଶ୍ଵରବାବୁ ମଧ୍ୟ “ଯୋଗୀଗୁରୁ” ପୁସ୍ତକ ପ୍ରାପ୍ତ ହୋଇ ତାଙ୍କର ଭ୍ରାତୃମ୍ୟମାଣ ଗୁରୁଙ୍କ ସହାନ ପାଇଁ ଉମାଚରଣଙ୍କ ଠିକଣାରେ ଠାକୁରଙ୍କୁ ପତ୍ରଦେବାକୁ ଲାଗିଲେ । ଠାକୁର କଲିକତାରେ ଅବସ୍ଥାନ କରୁଥିବାରୁ ହେମଲତା ଦେବୀ ସମସ୍ତ ପତ୍ର ପ୍ରଥମେ ପଢ଼ି କେବଳ ଜରୁରୀ ଚିଠିଗୁଡ଼ିକ କଲିକତା ପଠାଇଦିଅନ୍ତି । ଯଜ୍ଞେଶ୍ଵରବାବୁଙ୍କ ସ୍ତ୍ରୀ ସରସ୍ଵତୀଙ୍କ ପତ୍ରଗୁଡ଼ିକ ହେମଲତାଙ୍କୁ ପାଠ କରିବାକୁ ବଡ଼ କୌତୁହଳ ଲାଗେ । ହେମଲତା ଦେଖିଲେ ଯେ, ଆନ୍ତର ଅନେକ ଶିଷ୍ୟ ମଧ୍ୟ ଠାକୁରଙ୍କୁ ଭଲ ପାଇବାକୁ ଓ ତାଙ୍କୁ ସେବା କରିବା ପାଇଁ ଚାହୁଁ ବସିଛନ୍ତି । ଗୌଡ଼ାଚାରୀ ଆସୁଥିବା ସ୍ଵାମୀ ସ୍ଵୀକ୍ଷ ପତ୍ର ଏପରି ଭାବବ୍ୟଞ୍ଜକ ଯେ, ତାହା ପାଠ କରି ହେମଲତାର ବିସ୍ମୟର ଅବସ୍ଥା ରହିଲା ନାହିଁ । ଠାକୁରଙ୍କ ସମାଧିକାଳୀନ ଚିତ୍ରଗୁଡ଼ିକ ସେମାନଙ୍କ ମନରେ ଉଦୟ ହୋଇ ଯେପରି ବ୍ୟାକୁଳତା ଆନନ୍ଦ କରୁଥିଲା, ତାହା ହେମଲତା ସେମାନଙ୍କ ପତ୍ରରୁ ପାଠକରି ସ୍ପଷ୍ଟିତ ହେଲେ ।

ହେମଲତା ଭାବିଲେ ଯେ, ତାଙ୍କ ଦୁଃଖର ଗୁପ୍ତ କଥାଗୁଡ଼ିକ ସରଯୁ ଦେବୀଙ୍କ ପକ୍ଷର ପ୍ରତି ଅକ୍ଷରରେ ଯେପରିକି ଚିହ୍ନିତ ହୋଇ ରହିଛି । ବିନା ବିଚାରରେ କରିଛନ୍ତି, ତାହା ବାସ୍ତବରେ ହିଁ ସ୍ତ୍ରୀ । ଏସବୁ କଥା ଭାବି ସେ ସ୍ଥିରକଲେ ଯେ, ସେ ଯାହାକୁ ସ୍ତ୍ରୀ ବୋଲି ଭାବି ଗ୍ରହଣ କଲେ ସେ ମଧ୍ୟ ସରଯୁଦେବୀଙ୍କ ପରି ଶ୍ରୀ ଶ୍ରୀ ଠାକୁରଙ୍କୁ ସୁଖ ପାଇବେ ।

ଶ୍ରୀ ଶ୍ରୀ ଠାକୁର କଲିକତାରୁ ଫେରିଆସି ଦୁର୍ଗାପୁର ଜମିଦାରଙ୍କ ଅନୁରୋଧମେ ମୟମନସିଂ ତ୍ୟାଗ କରି କୁମିଲରେ ଆଶ୍ରମ ସ୍ଥାପନ କଲେ । ସେଠାକୁ ଚାଲିଆସିବା ପରଦିନ ଉମାଚରଣସରକାର ମହାଶୟ ସସ୍ଥୀକ ଆଶ୍ରମରେ ଆସି ଉପସ୍ଥିତ ହେଲେ ଓ ସେଠାରେ ସ୍ଥାୟୀ ଭାବରେ ରହି ସାଧନ-ଭଜନ କରିବାର ଇଚ୍ଛା ଜାପନ କଲେ ।

କିନ୍ତୁ ଆଶ୍ରମରେ ସସ୍ଥୀକ ରହି ସାଧନା କରିବାକୁ ଠାକୁର ଅନୁମତି ଦେଲେ ନାହିଁ । ସରକାର ମହାଶୟ ଯେତେ ଅନୁନୟ କଲେ ମଧ୍ୟ ଠାକୁର ବିରକ୍ତି ପ୍ରକାଶ କରି ଗମ୍ଭୀରଭାବ ଧାରଣ କରିବାକୁ ଲାଗିଲେ । ଗୁହର ନିସ୍ତବଧତା ଭଙ୍ଗ କରି ସରକାର ମହାଶୟ କହିଲେ, “ଗୋଟିଏ କଥା ପଚାରିପାରେ କି ?” ଠାକୁର କହିଲେ, “ପଚାର ।” ଉମାଚରଣ ପ୍ରଶ୍ନ କଲେ, “ଆପଣଙ୍କ ‘ଯୋଗୀଗୁରୁ’ ଗ୍ରନ୍ଥରେ ଲେଖାଅଛି ଯେ, ‘କୃପାପିତ୍ତୁ ଫୁଲୁବେନା ବିନ୍ଦୁ ବିତରନେ’—ଏହା କଅଣ ଆପଣଙ୍କ ଲେଖା ?

ଶ୍ରୀ ଶ୍ରୀ ଠାକୁର କୌଣସି ଉତ୍ତର ନ ଦେଇ ପଟ୍ଟାପେକ୍ଷା ଅଧକତର ଗମ୍ଭୀର ହୋଇ ବସିରହିଲେ । ସରକାର ମହାଶୟ ସେ ମୁର୍ଖି ନିକଟରେ ବେଶି ସମୟ ବସି ନ ପାରି ଧୀରେ ଧୀରେ ଚାଲିଗଲେ । କିଛିଦିନ ପରେ ସୁନରାୟ ଆଶ୍ରମରେ ରହିବାକୁ ଅନୁରୋଧ କରିବାରୁ ଠାକୁର ସେମାନଙ୍କୁ ବୁଝାଇ କହିଲେ ଯେ, ଏହା ତାଙ୍କର ଆଶ୍ରମ, ଏଠାରେ ସାମାନ୍ୟ ଭାବରେ ରହିବାକୁ ଅନୁମତିଦେବା, ତାଙ୍କ ପକ୍ଷରେ ଅସମ୍ଭବ । ଏଠାରେ ରହି ସାଧନା କରିବାକୁ ହେଲେ ଭ୍ରାତା ଭଗିନୀ ପରି ରହିବାକୁ ହେବ; କିନ୍ତୁ ତାହା ସେମାନଙ୍କ ପକ୍ଷରେ ବଡ଼ କଠିନ ବୋଧହେବ । ତଥାପି ସରକାର ମହାଶୟ ଆଶ୍ରମରୁ ଗଲେ ନାହିଁ ଓ ଏକାନ୍ତ ନିଷ୍ଠାର ସହିତ

ସାଧନାଦି କରିବାକୁ ଲାଗିଲେ । ହେମଲତା ଦେବୀ ପାକଶାଳାର ଭାରି ନେଇ ସମାଗତ ଶିଷ୍ୟଭକ୍ତମାନଙ୍କୁ ପ୍ରସାଦ ବିତରଣ କରିବା ନିମିତ୍ତନିୟୋଜିତହେଲେ ।

ସରକାର ମହାଶୟ ଅତିଶୟ ନିଷ୍ଠାର ସହିତ ସାଧନାଦି କରି ଯୋଗମାର୍ଗରେ ନିମେ ଉନ୍ନତିଲାଭ କରିବାକୁ ଲାଗିଲେ । ହେମଲତା ଦେବୀ ମଧ୍ୟ ଶ୍ରୀ ଶ୍ରୀ ଠାକୁରଙ୍କ ସେବାରେ ନିଜକୁ ନିଷ୍ଠାର ସହିତ ନିୟୋଜିତ କଲେ । ଅଳ୍ପ ଦିନରେ ସେମାନଙ୍କର ବିବେକ ଜାଗ୍ରତ ହେବାରୁ ସେମାନଙ୍କ ଭିତରୁ ଦାମ୍ପତ୍ୟଭାବ ନିମେ ଅନୁସ୍ଥିତ ହୋଇଗଲା । ଏହି ସମୟରେ ଢାକାର ଡାକ୍ତର ଶ୍ରୀ ନୃସିଂହ ଚନ୍ଦ୍ର ରାୟ ଓ ଅନ୍ୟାନ୍ୟ ଭକ୍ତ ସମଗ୍ରବାର ଖର୍ଚ୍ଚଭ୍ରମଣ କରିବାକୁ ବାହାରି ଶ୍ରୀ ଶ୍ରୀ ଠାକୁରଙ୍କୁ ସଙ୍ଗରେ ଘେନିଗଲେ । ଖର୍ଚ୍ଚଯାତ୍ରାରେ ଅନ୍ୟାନ୍ୟ ଶିଷ୍ୟମାନେ ସ୍ତ୍ରୀ-ପୁଅ ନେଇ ଯାଉଥିବାରୁ ହେମଲତା ମଧ୍ୟ ଯିବାକୁ ବାହାରିଲେ । ଉମାଚରଣ ସରକାର ହେମଲତା ଦେବୀଙ୍କୁ ପଠାଇ ଦେଇ ନିଜେ ଆଶ୍ରମର ଭାର ଗ୍ରହଣ କଲେ । ସାଧକ ଯୋଗ ସାଧନାରେ କୃତକାର୍ଯ୍ୟ ହେଲବେଳେ ନାନା ବିଦ୍ୟୁ ଆସି ଉପସ୍ଥିତ ହୁଏ । ସରକାର ମହାଶୟଙ୍କ ଯୋଗବିଦ୍ୟୁ ଉପସ୍ଥିତ ହେଲା । କେତେକ ଖଲ ପ୍ରକୃତିର ଲୋକ ଗ୍ରାମ ମଧ୍ୟରେ ସନ୍ନ୍ୟାସୀଙ୍କର ଆଶ୍ରମ ଦେଖି ସ୍ୱର୍ଗରୁ ବିଚକ୍ରଥିଲେ । ଠାକୁରଙ୍କ ଅନୁପସ୍ଥିତିର ସୁଯୋଗ ପାଇ ସେମାନେ ସରକାର ମହାଶୟଙ୍କୁ ଠାକୁରଙ୍କ ବିରୁଦ୍ଧରେ ନାନା କଥା କହିବାକୁ ଲାଗିଲେ । ଶେଷରେ ଏପରି ହେଲା ଯେ, ଉମାଚରଣ ଆଶ୍ରମର ସମସ୍ତ ଜନସମୂହ ନେଇ ଦିନେ ରାତିରେ ପଳାୟନ କଲେ ।

ଯେଉଁଦିନ ରାତିରେ ସରକାର ମହାଶୟ ଆଶ୍ରମର ଜନସମୂହ ନେଇ ପଳାୟନ କଲେ, ଘଟଣାଚକ୍ର ଏପରି ଯେ, ଠିକ୍ ତତ୍ପରଦିନ ପ୍ରଭାତ ସମୟରେ ଶ୍ରୀ ଶ୍ରୀ ଠାକୁର ନୃସିଂହ ଭଲ ପ୍ରଭୃତିଙ୍କ ସହିତ ଆଶ୍ରମରେ ଆସି ଉପସ୍ଥିତ ହୋଇ ଦେଖିଲେ, ଆଶ୍ରମଗୃହ ଶୂନ୍ୟ । କୌଣସି ଜନସମୂହ ନାହିଁ କିମ୍ବା ସରକାର ମହାଶୟ ନାହାନ୍ତି । ଏହାଦେଖି ଚଣ୍ଡୀ ବ୍ରହ୍ମଗୁଣୀ ପୁଲିସକୁ ଖବର ଦେବାକୁ ଚାଲିଯିବା ପରେ ହେମଲତା ଦେବୀଙ୍କର ମାନସିକ ଅବସ୍ଥା ବଡ଼ ଶୋଚନୀୟ

ହୋଇପଡ଼ିଲା । ସେ ଭାବିଲେ, ଗୁରୁଙ୍କ ସହିତ ଏ କି ପ୍ରକାର ବିଶ୍ୱାସଯାଚକତା ! ଭଗବାନ, ମୋର ମାନ ରକ୍ଷା କର ।

ଶ୍ରୀ ଶ୍ରୀ ଠାକୁର ଭାବିବାକୁ ଲାଗିଲେ, ସେ ସଂସାର ଲୀଳା ଅନୁଧ୍ୟାନ କରିବାକୁ ଭଗବାନଙ୍କ ଇଚ୍ଛାରେ ଲୋକାଳୟକୁ ଆସିଛନ୍ତି । ବିଷୟଭିତରେ ଜଡ଼ିତ ହୋଇ ପୁଲିସ ସାହାଯ୍ୟରେ ବିଷୟ ଉପରେ ସ୍ୱତଃ ସାବ୍ୟସ୍ତ କରିବା କଥାଣ ଭଗବାନଙ୍କର ଇଚ୍ଛା ? ସେ ଲୋକମାନଙ୍କ ଦ୍ୱାରା କର୍ମ କରାଇନେଇ ତାହା ବଦଳରେ ସେମାନଙ୍କୁ କୃପାକରିବାକୁ ମହାଶୟନୀ ବସ୍ତାରୁ ଲୋକାଳୟକୁ ଆସିଛନ୍ତି । ସଗୁଣ ଭାବର ଲୀଳା ଯେ କେତେବେଳେ ସମୟ, ତାହା ପ୍ରଥମେ ଏହି ଲୋକଚରଣ ଭିତରେ ପ୍ରକାଶିତ ହେଉଅଛି । ଭଗବାନ କେଉଁଠାରେ ସ୍ତ୍ରୀ ହୋଇ ସ୍ୱାମୀଙ୍କୁ ସଜାରିତ କରୁଛନ୍ତି, ପୁଣି କେଉଁଠାରେ ଚୋର କରି ହାତତକୁ ଯାଇଛନ୍ତି, ଆଉ କେଉଁଠାରେ ବା ବିରାଗସନରେ ବସିଦୋଷୀକୁ ଦଣ୍ଡ ଦେଉଛନ୍ତି । ଲୀଳାମୟଙ୍କର ଏହି ସବୁ ଲୀଳାଗୁରୁତ୍ୱ ଶ୍ରୀ ଶ୍ରୀ ଠାକୁରଙ୍କ ଜ୍ଞାନକକ୍ଷରେ ପ୍ରତିଭାତ ହେବାରୁ ସେ ଗୋଟିଏ ମଧୁର ଲୀଳା ଉପଭୋଗ କରିବାକୁ ଲାଗିଲେ । ଠାକୁର ଦେଖିଲେ ଯେ ଉପାଚରଣ ସେହି ଅନନ୍ତ ବୈଶିଷ୍ୟମୟ ଜଗତର ଗୋଟିଏ କ୍ଷୁଦ୍ର ଦୃଶ୍ୟ । ସରକାର ମହାଶୟକୁ ପୁଲିସ ଧରିଆଣି ତଦନ୍ତ ନିମିତ୍ତ ଉପସ୍ଥିତ କରାଇଲେ । ଶ୍ରୀ ଶ୍ରୀ ଠାକୁର ପୁନଶ୍ଚ ଦେଖିଲେ ଯେ, ସେହି ଲୀଳାମୟ ପୁଲିସ ଓ ଚୋର ହୋଇ ଭିନ୍ନ ଭିନ୍ନ ଦେହରେ ଅସୁବ ସଂସାରଲୀଳା କରୁଛନ୍ତି । କିନ୍ତୁ ପୁଲିସ ବା ଚୋର କେହି ସେସବୁ କିଛି ଜାଣି ପାରୁନାହାନ୍ତି । ସେମାନେ ଗୁଣାବରଣରେ ନିଦ୍ରିତ । ଲୀଳାମୟ ଶୁଦ୍ଧସତ୍ତ୍ୱମୟଦେହ ଭିତରେ ସରୁପବିସ୍ତୃତ ବ୍ୟକ୍ତିମାନଙ୍କୁ ଧକ୍କାଦେଇ ଜାଗ୍ରତ କରିବାର ଚେଷ୍ଟା କରୁଛନ୍ତି । ଠାକୁରଙ୍କର ବିଷୟର ଅବଧି ରହିଲାନାହିଁ । ପରେ ଠାକୁର ଉପାଚରଣଙ୍କ ସପକ୍ଷରେ କହି ତାଙ୍କୁ ଗୁଣ୍ଡଦେବାକୁ ପୁଲିସକୁ ଅନୁରୋଧ କଲେ ଓ ଜିନିଷସମ ଏବଂ ନଗଦ ଟଙ୍କା ଯାହାସବୁ ଉପାଚରଣ ନେଇଯାଇଥିଲେ, ତାହାସବୁ ତାଙ୍କୁ ଫେରାଇ ଦେଲେ । ଏ କଥାର ରହସ୍ୟ କେହି କିଛି ବୁଝିପାରିଲେ ନାହିଁ । ଯେ ପଢ଼ିଗଲେ ଠାକୁର ତାଙ୍କୁ କହିଲେ, ‘ତସ୍ମିନ୍ନସ୍ମିନ୍ନ ଦ୍ରବ୍ୟ ସାଧୁଙ୍କର ବ୍ୟବହାର ନିଷିଦ୍ଧ ।’ ସରକାର ମହାଶୟ ଚାଲିଯିବାବେଳେ ଠାକୁର ହେମଲତାଙ୍କୁ ସ୍ୱାମୀଙ୍କ ସହିତ ଯିବାକୁ ଆଦେଶ

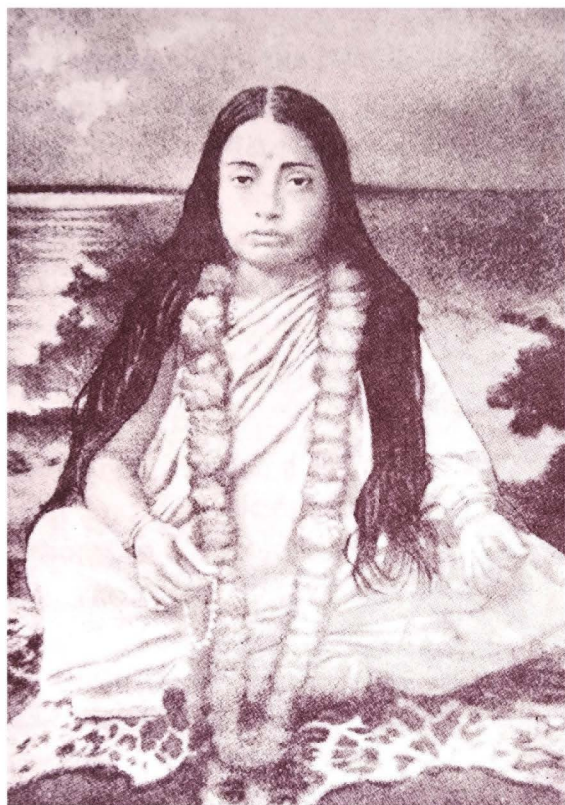

ଜୌରବୀ ମା' ଯୋଗମାୟା ଦେବୀ

ନେଲେ । କିନ୍ତୁ ସରକାର ମହାଶୟ ଅପମାନ ଓ ଆନ୍ଦୋଳରେ ସ୍ତ୍ରୀ ହେମଲତାକୁ ନେବାକୁ ଅସ୍ୱୀକାର କରି ଚାଲିଯିବାରୁ ହେମଲତା ଦେବୀ ମୁକ୍ତିତା ହୋଇ ପଡ଼ିଗଲେ ।

ଦିନ ଚାଲିଗଲା । ସରକାର ମହାଶୟ ଆଉ ଫେରିଲେ ନାହିଁ । ହିନ୍ଦୁ ନାଶର ସ୍ୱାମୀଗୁଡ଼ିକ ହିଁ ଶର୍ଥସ୍ୱରୂପ । କିନ୍ତୁ ଯେଉଁ ସ୍ତ୍ରୀଙ୍କୁ ସ୍ୱାମୀ ମରିତ୍ୟାଗ କରି ଚାଲିଗଲେ, ଯାହାଙ୍କର ମଧ୍ୟ ଅଜ୍ଞ ସାଧୁ ଆଶ୍ରମରେ ଟିକିଏ ସ୍ଥାନ ନାହିଁ, ସେହି ନାଶମାନଙ୍କର ସାଧୁ ଜୀବନଯାପନ କଥାଟା ହେଉ ଶାସ୍ତ୍ର ସ୍ୱୀକାର କରନ୍ତି ନାହିଁ ! ପୁରୁଷମାନଙ୍କ ପକ୍ଷରେ ଯେଉଁ ଯେଉଁ ଅବସ୍ଥାଲାଭର ଅଧିକାର ଅଛି, ନ୍ୟାୟ ଧର୍ମୀନୁସାରେ ସ୍ତ୍ରୀଲୋକମାନଙ୍କର ଠିକ୍ ତାହା ରହିବାରକଥା । ଏହିପରି ଚିନ୍ତାକରି ହେମଲତା ଦେବୀ ଶ୍ରୀ ଶ୍ରୀ ଠାକୁରଙ୍କୁ ପଚାରିଲେ, “ଠାକୁର ସ୍ତ୍ରୀଲୋକଙ୍କର କ’ଣ ଆସ୍ତ୍ର ଅଛି ?”

ଠାକୁର କହିଲେ—ହଁ, ଅଛି ।

ହେମଲତା ପଚାରିଲେ, “ଠାକୁର, ସ୍ତ୍ରୀଲୋକମାନଙ୍କର ଯଦି ଆସ୍ତ୍ର ଅଛି, ତେବେ ମୁଁ ଯେ ସ୍ତ୍ରୀ ହୋଇ ମୃଷ୍ଟି ହୋଇଅଛି, ମୋ ଦେହରେ କ’ଣ କେବଳ ଅନ୍ୟ ଲୋକର ଅଧିକାର; ମୋର କିଛି ଅଧିକାର ନାହିଁ ? ମୁଁ ଯଦି ନିଜକୁ ଚିନ୍ତାଏ ଆସ୍ତ୍ର ବୋଲି ଚିନ୍ତା କରେ, ତେବେ ମୋର ପତ୍ନୀତ୍ୱ କ’ଣ ଲୋପ ହୋଇଯାଇ ପାରିବ ନାହିଁ ?”

ଠାକୁର—ଅଧୀନତା ଅସ୍ୱୀକାର କଲମାତ୍ରେ ତାଙ୍କୁ ସ୍ୱର୍ଧାନ କୁହାଯିବ । ତେବେ ନିର୍ଦ୍ଦିଶେଷ ଭାବରେ ଆସ୍ତ୍ରକୁ ଉପଲବ୍ଧ କରିବା ସବିଶେଷ ଆସ୍ତ୍ର ପକ୍ଷରେ ବିଶେଷ ସାଧନାସାପେକ୍ଷ । କେବଳ ନିର୍ଦ୍ଦିଶ ମୁକ୍ତିର ପ୍ରାରମ୍ଭରେ ସେ ଭାବ ଆସିପାରେ ।

ହେମଲତା—ଆସ୍ତ୍ରର ପୁଣି ସବିଶେଷ, ନିର୍ଦ୍ଦିଶେଷ କଅଣ ? ଆସ୍ତ୍ର କଅଣ ସବୁ ସମୟରେ ନିର୍ଦ୍ଦିଶେଷ ନୁହେଁ ?

ଠାକୁର—ହଁ । ଆସ୍ତ୍ରର ସ୍ୱରୂପ ଅବସ୍ଥା ହିଁ ନିର୍ଦ୍ଦିଶେଷ ଅବସ୍ଥା । ଆସ୍ତ୍ର କଥା ଏକତ୍ରବୋଧକ ସତ୍ୟ, ଯେପରି ବିଦ୍ୟୁତ୍ । ବିଦ୍ୟୁତ୍ ଭିତରେ ଯେପରି ନେଗେଟିଭ୍-ପଜେଟିଭ୍ ଅଛି, ପୁରୁଷ-ଆସ୍ତ୍ର ଓ ସ୍ତ୍ରୀ-ଆସ୍ତ୍ର ଠିକ୍ ସେହିପରି ।

ସାଧନାଦ୍ୱାରା ସ୍ତ୍ରୀ ଓ ପୁରୁଷ ଧୀରେ ଧୀରେ ଉନ୍ନତ ହୋଇ ସେମାନଙ୍କର ଚରମ ଆଦର୍ଶ ରାଧା ଓ କୃଷ୍ଣ ଏବଂ ଶକ୍ତି ଓ ଶିବରେ ଲୟ ହୁଅନ୍ତି । ଏକମାତ୍ର ଜ୍ଞାନ-ସାଧନା ଦ୍ୱାରା ଚରମ ଅବସ୍ଥାରେ ପରମହଂସତ୍ୱ ଲଭ ହୁଏ । ସେ ସମୟରେ ଆତ୍ମାର ନିର୍ଦ୍ଦିଶେଷ ଅବସ୍ଥାର ଉପଲବ୍ଧ ହୁଏ । ସୁତରାଂ ନିର୍ଦ୍ଦିକଲ୍ ସମାଧି ଭିନ୍ନ ଆରମ୍ଭ ନିର୍ଦ୍ଦିଶେଷ ଅବସ୍ଥା ବୁଝିବା କଠିନ । ନିର୍ଦ୍ଦିଶେଷ ଅବସ୍ଥା ଲଭ ହେଲେ ସ୍ତ୍ରୀ-ପୁରୁଷ ଭେଦଭାବ ଲେପ ହୋଇଯାଏ । ଏହାର ପୁଂକ୍ଷଣ ପର୍ଯ୍ୟନ୍ତ ଜୀବନର ପରମ୍ପରା ପ୍ରତି ଆସକ୍ତ ଥାଏ । ସୁତରାଂ ତୁମେ ମଧ୍ୟ ସେହି ଭାବବର୍ଜିତ ନୁହଁ । ତୁମେ ଗୁହୁକ୍ଷୁ ଗୁହୁରେ ସ୍ତ୍ରୀ ଓ ସ୍ତ୍ରୀ ପରମ୍ପରାଙ୍କର ଭାବ ଆସକ୍ତ କରି ଉନ୍ନତ ପଥରେ ଅଗ୍ରସର ହୁଅନ୍ତି । କୌଣସି ନାଶ ସ୍ତ୍ରୀକୁ ତ୍ୟାଗକରି କଠୋର ସାଧନା କରିବା କ୍ରମାପି ଦେଖାଯାଇ ନାହିଁ । ପୁରୁକାଳର ଇତିହାସରୁ ଦେଖାଯାଏ ଯେ, ରୁଦ୍ଧିକାମାନେ ସ୍ତ୍ରୀ ଗୁହୁରେ ବାସ କରି ସାଧନା କରୁଥିଲେ ।

ହେମଲତା—ତତ୍ପରବର୍ତ୍ତୀ ଯୁଗରେ ଗୋପୀମାନେ ସ୍ତ୍ରୀଗୁହୁରେ ସାଧନା କରିନାହାନ୍ତି ?

ଠାକୁର—ଗୋପୀମାନେ ରୂପାଶକ୍ତିବଶରେ ପୁଂ ପାଇବାକୁ ଯାଇଥିଲେ; ସାଧନା କରିବାକୁ ଯାଇ ନ ଥିଲେ । ସେ ସମୟରେ ସମାଜବନ୍ଧନ ଅତି ଶିଥିଳ ଥିଲା । ବର୍ତ୍ତମାନ ସୁଦ୍ଧା ସେ ଦେଶରେ ସମାଜ ବନ୍ଧନ ଅତି ଶିଥିଳ ।

ହେମଲତା—ମୀରାବାଇ ?

ଠାକୁର—ହଁ, ମୀରା ଆସିଥିଲେ । ଏକମାତ୍ର ଉକ୍ତ ବୈରାଗ୍ୟ ହେଲେ ସବୁ ବନ୍ଧନ ଛାଡ଼ି ହୋଇଯାଏ ।

ହେମଲତା—ମହାପୁରୁଷଙ୍କର ସ୍ତ୍ରୀ-ପୁରୁଷ ଭେଦଭାବ ଲେପ ପାଇଯାଇ ଥାଏ । ତେଣୁ ଆପଣ ତ ମୋତେ ଟିକିଏ ଆପଣଙ୍କ ଆଶ୍ରମରେ ସ୍ଥାନ ଦେଇ-ପାରନ୍ତେ ?

ଠାକୁର—ନା, ତା ପାରିବ ନାହିଁ । ମୁଁ କେବଳ ମୋତେ ନେଇ ନୁହେଁ । ମୋ କର୍ମକ୍ଷେତ୍ର ଭିତରେ ଯେଉଁମାନେ ଏକତ୍ର ହେବେ, ସେମାନେ ତ ଭେଦବୁଦ୍ଧି ନାଶ କରି ମୋ ନିକଟକୁ ଆସିବେ ନାହିଁ ।

ହେମଲତା ଏହା ଶୁଣି ବ୍ୟାକୁଳ ହୋଇ କହିଲେ, “ମୋତେ ସନ୍ନ୍ୟାସ ଦେଇ ସଂସାର ବନ୍ଧନରୁ ମୁକ୍ତ କରି ଦିଅନ୍ତୁ । ମୋତେ ସନ୍ନ୍ୟାସ ଦିଅନ୍ତୁ ।” କିନ୍ତୁ ଦିନ ଅତିବାହିତ ହୋଇଗଲା । ଶ୍ରୀ ଶ୍ରୀ ଠାକୁର ନାନା ପ୍ରକାର ଭାବ ହେମଲତାଙ୍କୁ ସନ୍ନ୍ୟାସ ଦେବା ନିମିତ୍ତ ମନେ ମନେ ସ୍ଥିର କଲେ । ସନ୍ନ୍ୟାସ ଦେବାର ଦିନ ସ୍ଥିର ହୋଇ ସମସ୍ତ ଆୟୋଜନ ହେଲା । ଶ୍ରୀ ଶ୍ରୀ ଠାକୁର ଯଥାସ୍ମତ୍ ସଂସ୍କାର କରିବା ପରେ ଦେଖିଲେ, ପ୍ରେମମୟୀ ହେମଲତାଙ୍କର ଗଳଦେଶ ଧାରଣ କରି ସନ୍ନ୍ୟାସର ସାକ୍ଷୀସ୍ୱରୂପ ଦଣ୍ଡାୟମାନ ହୋଇଛନ୍ତି । ତାହା ଦେଖି ଠାକୁର ତାଙ୍କୁ ‘ଯୋଗମାୟା’ ନାମ ପ୍ରଦାନକଲେ । ‘ପ୍ରେମମୟୀ’ ଧୀରେ ଧୀରେ ଯୋଗମାୟାଙ୍କ ଦେହରେ ବିଲୀନ ହୋଇଗଲେ । ଏହାପରେ ଶ୍ରୀ ଶ୍ରୀ ଠାକୁର ଶକ୍ତିସଂସାର ଉଦ୍ଦେଶ୍ୟରେ ଯୋଗମାୟାଙ୍କୁ ସ୍ୱର୍ଣ୍ଣକଲେ । ସ୍ୱର୍ଣ୍ଣମାନ୍ଦିକେ ଯୋଗମାୟା ମୂର୍ଚ୍ଛିତା ହୋଇ ପଡ଼ିଗଲେ । ପ୍ରାୟ ଦୁଇ ତିନିଦିନ ପରେ ତାଙ୍କର ବାହ୍ୟଚୈତନ୍ୟ ଲାଭ କରି ସେ କହିଲେ, “କାହିଁକି ମୋତେ ଫେରାଇ ଆଣିଲ ? ମୁଁ ତ ବେଶ୍ ଆନନ୍ଦରେ ଥିଲି ।” ଶ୍ରୀ ଶ୍ରୀ ଠାକୁର ସହାସ୍ୟ ବଦନରେ ଉତ୍ତର କଲେ, “କେଉଁଠାରେ ଥିଲ ?”

ଯୋଗମାୟା—ତା ତ ଜାଣେ ନାହିଁ । କୌଣସି ଅବ୍ୟକ୍ତ ମାଧୁର୍ଯ୍ୟମୟ ଅବସ୍ଥାରେ ଥିଲି । କାହିଁକି ମୋତେ ଫେରାଇ ଆଣିଲ ?

ଠାକୁର—ତାପ ସହଯୋଗରେ ଯେପରି ରସଯୁକ୍ତ କୌଣସି ବସ୍ତୁ ବା ତରଳ ପଦାର୍ଥ ସ୍ପୀତ ହୋଇଉଠେ, ମନୁଷ୍ୟ ଭିତରେ ସେହିପରି ରସ ବିଦ୍ୟମାନ । ଏହା ଠିକ୍ ସ୍ଥୂଳଭାବର ରସ ନୁହେଁ । ଏହାକୁ ଆନନ୍ଦ ବା ଭାବ କୁହାଯାଇପାରେ । କୌଣସି ଶକ୍ତିଶାଳୀ ବ୍ୟକ୍ତି ଯଦି ତାଙ୍କର ଶକ୍ତିକୁ ଅନ୍ୟ ଦେହରେ ଚାଲିନା କରନ୍ତି, ତେବେ ସାମୟିକ ଭାବରେ ଗୁଣାବରିତ ବା ମାଳିନ୍ୟମିଶ୍ରିତ ସ୍ପୀତ ହୋଇ ଉଠେ । ଦୀକ୍ଷାଶକ୍ତି ଦ୍ୱାରା ଚୂମର ସେହି ଭାବର ଉଦ୍‌ବୋଧନ ହୋଇଥିଲା ।

ଯୋଗମାୟା—କିପରି ମୁଁ ମୋ ଭିତରେ ଏହି ଶକ୍ତିକୁ ଅନୁକ୍ଷଣ ଜାଗ୍ରତ ରଖି ଏହି ଭାବରେ ଭାବିତ ହୋଇପାରିବି ?

ଠାକୁର—ତୁମେ ଯେଉଁ ଶକ୍ତିବଳରେ ତୁମର ଅଧ୍ୟାୟ ଶ୍ରବଣ ବା ଆନନ୍ଦ-
 ଭାବକୁ ଅନୁକ୍ଷଣ ଜାଗ୍ରତ ରଖିପାରବ, ତାହା ତୁମର ଅଜ୍ଞାତସ୍ଵାଭାବରେ ତୁମର
 ସର୍ବଶରୀରରେ ପରିବ୍ୟାପ୍ତ ରହି ତୁମର ଦୈହିକ ଯନ୍ତ୍ରକୁ ଦିୟାଶୀଳ କରି
 ରଖିଥାନ୍ତୁ । ଯଦି ଦୈହିକ ସମସ୍ତ ପରିବ୍ୟାପ୍ତ ଶକ୍ତିକୁ ମାନସିକ ଶକ୍ତି ବଳରେ
 ଏକତ୍ର କରି ମୂଳଧାରଣ୍ଡି ତ ଶକ୍ତି ସହୃଦ ମିଳିତ କରାଇ ସେହି ଶକ୍ତିକୁ ସୁସ୍ଥମ୍ନା
 ପଥରେ ସହସ୍ରାରକୁ ଚାଳନା କରି ପରମ ଶିବଙ୍କ ସହୃଦ ମିଳନ କରାଇ
 ପାରିବ, ତେବେ ତୁମର ମୋକ୍ଷଲାଭ ହେବ । ଅନ୍ୟଥା ପୁନଃ ପୁନଃ ଜନ୍ମମୃତ୍ୟୁର
 ଗତାନୁଗତକ ପଥ । ବର୍ତ୍ତମାନ ତୁମେ ସେହି କୁଣ୍ଡଳିନୀ ଶକ୍ତିସହୃଦ ନିଜକୁ ଅଭେଦ
 ଚିନ୍ତା କରି ସାଧନାରେ ଅଗ୍ରସର ହୁଅ । ସେ ଏତେ ଦିନଯାଏ ତୁମ ପ୍ରତ୍ୟକ୍ଷାରେ
 ବସିରନ୍ତୁ । ଏହିପରି ସେ ପ୍ରତ୍ୟେକଙ୍କର ପ୍ରତ୍ୟକ୍ଷାରେ ପ୍ରତି ଦେହରେ ବସିଥାଆନ୍ତୁ ।
 ସମୟ ହେଲେ ତାଙ୍କ ଆଡ଼କୁ ସମସ୍ତଙ୍କର ଦୃଷ୍ଟି ପଡ଼େ ।

ଯୋଗମାୟା ଦେଖିଙ୍କ ସାଧନା ଓ ସେବା

ଏହି ଆଶ୍ରମରେ ରହି ଯୋଗମାୟା ଦେଖା ଏକନିଷ୍ଠ ଗୁରୁସେବା ଏବଂ ତା
 ସଙ୍ଗେ ସଙ୍ଗେ ସାଧନା ଦ୍ଵାରା ତତ୍ପତ୍ୟ ଗୁରୁଆସନରେ ସମାଧି ବା ସିଦ୍ଧିଲାଭ
 କରିଥିଲେ । ସିଦ୍ଧିଲାଭ ପରେ ଯୋଗମାୟା ଦେଖା ଶ୍ରୀ ଶ୍ରୀ ଠାକୁରଙ୍କ ଶିଷ୍ୟ
 ଭକ୍ତମାନଙ୍କ ନିକଟରେ 'ମା' ଆସନରେ ଅଧିଷ୍ଠିତା ହୋଇ ସମସ୍ତଙ୍କର ଶ୍ରଦ୍ଧାଭକ୍ତି
 ଆକର୍ଷଣ କରିବାକୁ ଲାଗିଲେ । ଉତ୍ସବ ସମୟରେ ମା' ଯୋଗମାୟା ଯେତେ-
 ଦେଲେ ଅକ୍ଳାନ୍ତ ପରିଶ୍ରମ କରି ସହାୟ୍ୟ ବଦନରେ ଭକ୍ତମାନଙ୍କୁ ପ୍ରସାଦ ବିତରଣ
 କରନ୍ତି ସେତେବେଳେ ସେ ସାକ୍ଷାତ୍ ଅନ୍ନପୁର୍ଣ୍ଣୀ ସଦୃଶ ପ୍ରତ୍ୟୟମାନ ହୁଅନ୍ତି । ସେ
 ସର୍ବାବସ୍ଥାରେ ଅମ୍ଳାନବଦନା ଓ ହାସ୍ୟମୁଖୀ ଥିଲେ । ଶ୍ରୀ ଶ୍ରୀ ଠାକୁର କୃଷ୍ଣ-
 ସାଧନ କରି ଯେଉଁ ଶକ୍ତି ଲାଭ କରିଥିଲେ, ଶ୍ରୀ ଶ୍ରୀ ମା' ଯୋଗମାୟା ଅକପଟ
 ଗୁରୁସେବା ଓ ପ୍ରେମଭକ୍ତି ବଳରେ ସେହି ଦୁର୍ଲ୍ଲଭ ବସ୍ତୁ ଓ ଚତୁର ଅଧିକାରଣୀ
 ହୋଇପାରିଥିଲେ । ୧୩୪୮ମାଳ ମାର୍ଗଶୀର ୧୫ଦିନ ଗୁରୁବାର ରାତ୍ରି ୧୦-୩୦
 ମିନିଟ ସମୟରେ ମା' ଯୋଗମାୟା ଧ୍ୟାନସ୍ଥ ହୋଇ ମନ୍ତ୍ର ଜପପୁସକ ଦେହରକ୍ଷା
 କଲେ ।



କୋଜିକାପୁରୁ ଆବାସ-ବଙ୍ଗାୟ ସାରସ୍ୱତ ମଠ (1934)

ଦଶମ ପରିଚ୍ଛେଦ

ସାରସ୍ୱତ ମଠ

ତାକା ଆଗମନ

ଜମିଦାର ଶ୍ରୀଯୁକ୍ତ ନରେନ୍ଦ୍ର ନାରାୟଣ ରାୟ ଚୌଧୁରୀ ଓ ତାଙ୍କର ନୁପେନ୍ଦ୍ର ଚନ୍ଦ୍ର ରାୟଙ୍କର ଆଗ୍ରହାତ୍ତଣ୍ୟରେ ଠାକୁର କୁମିଲାରୁ ତାକାକୁ ଚାଲିଆସିଲେ । ତାକାର ଫରଦାବାଦ ଅଞ୍ଚଳରେ ଗୋଟିଏ ଅସ୍ଥାୟୀ ଗୃହରେ ଆଗମର କାର୍ଯ୍ୟ ଚାଲିବାକୁ ଲାଗିଲା । ଏହି ସମୟରେ ବହୁଲୋକ ଶ୍ରୀ ଶ୍ରୀ ଠାକୁରଙ୍କ ନିକଟକୁ ଯାତାୟାତ କରୁଥାନ୍ତି । ଘନ ଘନ ଯିବା ଆସିବା ଫଳରେ ଯେଉଁମାନଙ୍କ ସମ୍ବନ୍ଧ ଶ୍ରୀ ଶ୍ରୀ ଠାକୁରଙ୍କ ସହିତ ଅତି ଘନସ୍ପ ହୋଇଥିଲା, ତାଙ୍କର ରାଜଚନ୍ଦ୍ର ଧର ଯେମାନଙ୍କ ମଧ୍ୟରେ ଅନ୍ୟତମ । ଠାକୁରଙ୍କ ଅନୁମତି ନେଇ ରାଜଚନ୍ଦ୍ର ତାଙ୍କର ଦୁଇପୁତ୍ର ଓ କନ୍ୟାଙ୍କ ସହିତ ସପରିବାର ଆଗମଭୁକ୍ତ ହେଲେ । ଏହି ରାଜଚନ୍ଦ୍ର ଧରଙ୍କୁ ଶ୍ରୀ ଶ୍ରୀ ଠାକୁର ସନ୍ନ୍ୟାସ ଦେବା ପରେ ତାଙ୍କୁ ‘ସ୍ୱରୂପାନନ୍ଦ’ ନାମ ପ୍ରଦାନ କଲେ । ତାଙ୍କର ଜ୍ୟେଷ୍ଠପୁତ୍ର ନରେନ୍ଦ୍ର ନାଥ ଏମ. ଏ ପାଶ୍ କରି ବରଦା ବ୍ରହ୍ମରାଣୀ ଓ ପରେ ସ୍ତ୍ରୀ ନିର୍ବାଣାନନ୍ଦ ବୋଲି ପରିଚିତ ହେଲେ ।

ଏହି ସମୟରେ ତାକାରେ ଶ୍ରୀ ଶ୍ରୀ ଠାକୁରଙ୍କ ପ୍ରତିପତ୍ନୀ ପ୍ରଧାରିତ ହୋଇ ପଡ଼ିଲା । ନାନା ସ୍ଥାନକୁ ଘେ ଆହୂତ ହେବାକୁ ଲାଗିଲେ । ମାଣିକଗଞ୍ଜର ଓକଲ ଶ୍ରୀଯୁକ୍ତ ରଜନମୋହନ ବସାକଙ୍କ ଅନୁରୋଧରେ ଶ୍ରୀ ଶ୍ରୀ ଠାକୁର ମାଣିକଗଞ୍ଜ ଗଲେ । ସେଠାରେ ଜାଣିନ ଶ୍ରବଣରେ ସେ ଭବସ୍ଥ ହୋଇପଡ଼ିଲେ । ସେ ସମୟରେ ଯେଉଁମାନେ ଶ୍ରୀ ଶ୍ରୀ ଠାକୁରଙ୍କୁ ସ୍ମରଣ କରିବାକୁ ଗଲେ ସମସ୍ତେ ତତ୍ତ୍ୱଷାତ୍ ସମାଧିସ୍ଥ ହୋଇପଡ଼ିଲେ । ସ୍ଥାନୀୟ ଉଚ୍ଚ ଇଂରାଜୀ ବିଦ୍ୟାଳୟର ଶିକ୍ଷକ ଶ୍ରୀଯୁକ୍ତ

କାମାକ୍ଷୀଚରଣ ଗୁପ୍ତ ଠାକୁରଙ୍କୁ ସ୍ମରଣକରି ୩୪ ଘଣ୍ଟାଦୀ ସଂକ୍ଷାନ୍ତନଅବସ୍ଥାରେ ଅବସ୍ଥାନ କଲ ପରେ ତାଙ୍କର ଭାବୋନ୍ମାଦ ଅବସ୍ଥା ଆସିଗଲା । ପରେ ଶ୍ରୀ ଶ୍ରୀ ଠାକୁର ତାଙ୍କର ଚୈତନ୍ୟ ଫେରାଇ ଆଣିଲେ । ଶ୍ରୀ ଶ୍ରୀ ଠାକୁରଙ୍କ ଜାଗ୍ରତ ଶକ୍ତିର ସଂସ୍ପର୍ଶରେ ଆସି ବାହ୍ୟ ଚୈତନ୍ୟ ହରାଇବାରକାରଣ ଏଥିପୁର୍ବରୁ “ସୋଗମାୟା ଦେବୀ”ଙ୍କ ପ୍ରସଙ୍ଗରେ ବର୍ଣ୍ଣିତ ହୋଇଅଛି । ଶ୍ରୀ ଶ୍ରୀ ଠାକୁର ଆଶ୍ରମକୁ ଫେରିଆସି ତାଙ୍କର ପ୍ରସିଦ୍ଧ ଗ୍ରନ୍ଥ ‘ଜ୍ଞାନଗୁରୁ’ ‘ତାନ୍ତ୍ରିକ ଗୁରୁ’ ଓ ‘ପ୍ରେମିକ ଗୁରୁ’ ପ୍ରଣୟନ କରି ପ୍ରକାଶ କଲେ । ମାଣିକଗଞ୍ଜରେ ଠାକୁରଙ୍କର ଐଶ୍ୱର୍ୟକ ଭାବ ଦର୍ଶନରେ ଲୋକେ ଏପରି ମୁଗ୍ଧ ହୋଇଯାଇଥିଲେ ଯେ ସେତେବେଳର ପ୍ରସିଦ୍ଧ ଦୈନିକ ସମ୍ବାଦପତ୍ର ‘ବେଙ୍ଗଲ୍’ର ସ୍ତମ୍ଭରେ ମଧ୍ୟ ତାଙ୍କର ଅସାଧାରଣ ଯୋଗୋତ୍ସର୍ଗ କଥା ପ୍ରକାଶ ହେବାକୁ ଲାଗିଲା ।

ଶାନ୍ତି ଆଶ୍ରମ

ଢାକାରେ ପ୍ରାୟ ଏକ ବର୍ଷ ଅବସ୍ଥାନ କଲ ପରେ ସରୁରାମଙ୍କ କର୍ତ୍ତୃକ ଆସାମ ପ୍ରଦେଶର ଶିବସାଗର ଜିଲ୍ଲା ଅନ୍ତର୍ଗତ ଜୋରହାଟ ମହକୁମାରେ କିଛି ଜମି ପଟ୍ଟା ନେଇ ଠାକୁର ୧୯୩୯ ସାଲ ବୈଶାଖ ମାସ ଅକ୍ଷୟ ତୃତୀୟା ଦିନ ସେଠାରେ ଆଶ୍ରମ ପ୍ରତିଷ୍ଠା କଲେ ଏବଂ ତାହାର ନାମ ‘ଶାନ୍ତିଆଶ୍ରମ’ ଦେଲେ । ପରବର୍ତ୍ତୀ କାଳରେ ଏହା ‘ଆସାମ ବଙ୍ଗୀୟ ସାରସ୍ୱତ ମଠ ନାମରେ ଅଭିହିତ ହେଲା ।

ଯେଉଁ ଉଦ୍ଦେଶ୍ୟ ନେଇ ଠାକୁର ଆସାମର ନିଭୃତ ଉପତ୍ୟକାରେ ଆଶ୍ରମ ପ୍ରତିଷ୍ଠା କରିଥିଲେ, ତାହା ଆଶ୍ରମର ଉନ୍ନତି ସଙ୍ଗେ ସଙ୍ଗେ ରୂପାନ୍ତରିତ ହେବାକୁ ଲାଗିଲା । ଆଶ୍ରମର ଅନ୍ତର୍ନିହିତ ଭାବମାଧୁର୍ଯ୍ୟରେ ମୁଗ୍ଧ ହୋଇ ସାଧାରଣଙ୍କ ଦୃଷ୍ଟି ଏହି ଆଶ୍ରମ ଆଡ଼କୁ ଆକୃଷ୍ଟ ହେଲା ।

ସାରସ୍ୱତ ମଠ ବର୍ଣ୍ଣନା

ଜୋରହାଟଠାରୁ ପ୍ରାୟ ଛଅ ମାଇଲ ଦୂରରେ ବସ୍ତୀର୍ଣ୍ଣ ପ୍ରାନ୍ତର ମଧ୍ୟରେ ‘ସାରସ୍ୱତ ମଠ’ ଅବସ୍ଥିତ । ମଠର ଉକ୍ତ ଦିଗରେ ଦୁଇ ଡିକ ମାଇଲ ପର୍ଯ୍ୟନ୍ତ

ଜନବସତି ନାହିଁ । ଅନ୍ୟ ଦିଗରେ ମିଶି ନାମକ ସରଳସ୍ୱଭାବ ପାବତ୍ୟ ଜାତିଲୋକଙ୍କର ଗୋଟିଏ ଶ୍ରେଣୀ ପ୍ରାପ୍ତ । ଗ୍ରାମ ବାଟେ, ମରସ୍ତାଣୀ-ଜୋରହାଟ ଲାଲ୍‌ବ୍ ରେଳପଥ କୋକିଳାମୁଖ ପର୍ଯ୍ୟନ୍ତ ଯାଇଥାନ୍ତୁ । ଉତ୍ତରଦିଗରେ ପର୍ବତଭାଜ ହିମାଳୟ, ପୁର୍ବରେ ଉଦୟଗିରି ଏବଂ ଦକ୍ଷିଣରେ ନାଗାପର୍ବତ । ଆକାଶରେ ମେଘ ନ ଥିଲେ ହିମାଳୟର ରୂପାର ଶୃଙ୍ଗ ଓ ଦିଗନ୍ତପ୍ରସାରତ ପର୍ବତମାଳାର ବିରାଟ ଗମ୍ଭୀର ଛବି ପ୍ରାଣମନ ବିମୋହନ କରେ । ମଠର ପ୍ରବେଶପଥର ଦୁଇ ପାର୍ଶ୍ୱରେ ନାଗେଶ୍ୱରଫୁଲର ବୃକ୍ଷରାଜି ଶ୍ରେଣୀବଦ୍ଧ ଭାବରେ ବିରାଜମାନ । ବିସ୍ତୀର୍ଣ୍ଣକୃଷିକ୍ଷେତ୍ର ନିକଟରେ ପ୍ରକାଶ୍ଟ ଗୋଶାଳା, ପୁଷ୍କରିଣୀର ଐଶାନ୍ୟକୋଣରେ ରମଣୀୟ ବିଲୁବୃକ୍ଷ ମଧ୍ୟରେ ଶିବାଲୟ ଓ ଯୋଗସାଧନାର କୁଟୀର, ପଶ୍ଚିମରେ ଅଫଶ୍ୟ ଗରୁପୁଷ୍ପ ସୁଶୋଭିତ ସୁବନ୍ୟସ୍ତ ପୁଷ୍ପବୃକ୍ଷର ମଧ୍ୟଦେଇ ପ୍ରବେଶପଥଟି ଚାଲିଯାଇଛି । ସମ୍ମୁଖରେ ‘ଶାନ୍ତି ଆଶ୍ରମ’, ‘ନିଗମାନନ୍ଦ ପାଠାଗାର’ ଏବଂ ‘ଦାତବ୍ୟ ଔଷଧାଳୟ’ ବାମ ଦିଗରେ ‘ବ୍ରହ୍ମଗୁଣ ନିବାସ’, ତାହାର ଦକ୍ଷିଣକୁ ‘ମୁଦ୍ରାକାର୍ଯ୍ୟାଳୟ’, ‘ତନ୍ତ୍ରଶାଳା’ ଓ ନାନା ବୃକ୍ଷଗୁଣ୍ଡାମୂର୍ତ୍ତ୍ୟ ‘ରୁଷି ବିଦ୍ୟାଳୟ’ର ପ୍ରକାଶ୍ଟ ଶିକ୍ଷାକ୍ଷେତ୍ର । ଶାନ୍ତି ଆଶ୍ରମର ଉତ୍ତରକୁ ମଠର ‘ଅସନ ଘର’, ପଶ୍ଚିମରେ ‘ସେବକମାନଙ୍କର ପାକଶାଳା’ ଓ ଦକ୍ଷିଣରେ ‘ଭଣ୍ଡାର ଘର’ ।

ପ୍ରାଚୀନ ଇତିହାସ ପୁରାଣରୁ ତପୋବନର ବର୍ଣ୍ଣନା ପାଠ କରି କଲ୍ପନା ଦ୍ୱାରା ମାନସପଟରେ ଯେଉଁ ଚିନ୍ତାର ଉଦୟ ହୁଏ, ଏହି ମଠକୁ ଆସିଲେ ଠିକ୍ ତଦନୁରୂପ ଚିନ୍ତା ପ୍ରତ୍ୟକ୍ଷ କରିବାକୁ ମିଳେ । ତେଜୋଘାପ୍ତ ବ୍ରହ୍ମଗୁଣ୍ଡାମାନଙ୍କର ସହାୟ୍ୟ ପ୍ରଫୁଲ୍ଲ ବଦନ; କାୟମନୋବାକ୍ୟରେ କଠୋର କର୍ତ୍ତବ୍ୟନିଷ୍ଠା, ଗୋରୁରଣ ହଳ ଚାଳନ, ସନ୍ଧ୍ୟାବନ୍ଦନା, ପୁଷ୍ପରସ୍ତନ, ଶାସ୍ତ୍ର ଅଧ୍ୟୟନ, ତପସ୍ୟା ପ୍ରଭୃତି ସବୁ ପ୍ରାଚୀନ ତପୋବନର ଅନ୍ତର୍ଗତ ଚିନ୍ତା ଏଠାରେ ଦେଖିବାକୁ ମିଳେ ।

ମଠର ଗୌରବ

ସାରସ୍ୱତ ମଠରୁ ଗୁରୁଶକ୍ତି ବଙ୍ଗ, ବିହାର, ଓଡ଼ିଶା, ରାଜପୁତନା, ଇନ୍ଦୋର, ମଧ୍ୟଭାରତ, ଗୁଜୁରାଟ ପ୍ରଭୃତି ଭାରତର ବିଭିନ୍ନ ଅଞ୍ଚଳରେ ଓ ସୁଦୂର

ବ୍ରହ୍ମଦେଶରେ ପ୍ରସାରିତ ହେବାକୁ ଲାଗିଲା । ସରକାରୀ ଉଚ୍ଚକର୍ମଚାରୀମାନେ ମଠର କାର୍ଯ୍ୟରେ ଆକୃଷ୍ଟ ହୋଇ ମଠ ପ୍ରଦର୍ଶନ କରି ତାର ପ୍ରକୃତ ସ୍ୱରୂପ ବୁଝି ପ୍ରଗାଢ଼ ଶ୍ରଦ୍ଧା ପ୍ରଦର୍ଶନ କଲେ । କ୍ରମେମଠ ଦେଶବାସୀଙ୍କ ଚିତ୍ତଆକର୍ଷଣ କରିବାକୁ ଲାଗିଲା । ଭକ୍ତମାନେ ତତ୍ତ୍ୱ ଜାଣିବା ନିମିତ୍ତ ସମବେତ ହୋଇ ମଠକୁ ଗୋଟିଏ ଶତ-ସ୍ଥାନରେ ପରିଣତ କରିଦେଲେ । ପ୍ରଥମେ ମଠରେ ଗୋଟିଏ ହସ୍ତଗୁଲିତ ମୁଦ୍ରଣ-ଯନ୍ତ୍ର ପ୍ରତିଷ୍ଠିତ ହୋଇ ତତ୍ପରେ ତାହା କଞ୍ଚିନଗୁଲିତ ବିଭିନ୍ନ ମୁଦ୍ରଣାଳୟରେ ପରିଣତ ହୋଇଥିଲା । ଶ୍ରୀ ଶ୍ରୀ ଠାକୁରଙ୍କର ପ୍ରଣୀତ ‘ସାରସ୍ୱତ ଗ୍ରନ୍ଥାବଳୀ’ ଓ ‘ଆର୍ଯ୍ୟ-ଦର୍ପଣ’ ନାମକ ମାସିକ ପତ୍ରିକା ଏହି ପ୍ରେସରୁ ମୁଦ୍ରିତ ହେବାକୁ ଲାଗିଲା । ବଡ଼େଇ ଓ କମାର କାର୍ଯ୍ୟ ଶିକ୍ଷା ଆରମ୍ଭ ହେଲା ଓ ପ୍ରସ୍ତୋତନୀୟ ବସ୍ତାଦି ବସ୍ତୁନ ନିମିତ୍ତ ଗୋଟିଏ ଭଣ୍ଡାଶାଳା ପ୍ରତିଷ୍ଠିତ ହେଲା । ମୋଟ ଉପରେ ମଠ ସବୁପ୍ରକାରେ ଆତ୍ମନିର୍ଭରଶୀଳ ହୋଇଉଠିଲା । କ୍ରମେ ତାହା ଧର୍ମାୟତନ, ଶାନ୍ତିଭବନ ଓ ଆନନ୍ଦ ନିକେତନ ରୂପେ ଗଣ୍ୟ ହୋଇ ଆଦର୍ଶ କର୍ମକ୍ଷେତ୍ର, କଳାଭବନ ଓ ଶିକ୍ଷା-ୟତନରେ ପରିଣତ ହେଲା ।

ଏହି ସମୟରେ ଶ୍ରୀ ଶ୍ରୀ ଠାକୁର ବରଦା ବ୍ରହ୍ମଗୁଣ୍ଡକୁ ପ୍ରାଚ୍ୟ ଓ ପାଶ୍ଚାତ୍ୟର ଉଚ୍ଚ ଶିକ୍ଷାରେ ଶିକ୍ଷିତ କରାଇ ତାଙ୍କ ହାତରେ ରୂପିବଦ୍ୟାଳୟର ଭାର ଅର୍ପଣ କଲେ । ସ୍ତ୍ରୀମୟ ଦୁସ୍ତ ବ୍ୟକ୍ତିମାନଙ୍କୁ ଓ ରୋଗୀମାନଙ୍କୁ ଆଶ୍ରୟ, ଖାଦ୍ୟ ଏବଂ ଔଷଧ ଇତ୍ୟାଦି ଦେବା ଏବଂ ବନ୍ଦ୍ୟାଦି ପ୍ରାକୃତିକ ବିପର୍ଯ୍ୟୟରେ ସାହାଯ୍ୟ କରିବାପାଇଁ ‘ଗୌରୀଜୀ ଅନାଥ ନିକେତନ’ ମଠର ବିଶେଷ ଅଙ୍ଗରୂପେ ପ୍ରତିଷ୍ଠିତ ହେଲା ।

ପରେ ନାନା ସ୍ଥାନରୁ ଆହ୍ୱାନ ଆସିବାରୁ ବଙ୍ଗଦେଶର ପାଞ୍ଚ ବିଭାଗରେ ପାଞ୍ଚଗୋଟି ‘ବିଭାଗୀୟ ଆଶ୍ରମ’ ମଠର ଆଦର୍ଶରେ ପ୍ରତିଷ୍ଠା କରାଗଲା ।

ଶ୍ରୀ ଶ୍ରୀ ଠାକୁର ମଠର କର୍ତ୍ତୃତ୍ୱ ପୁର୍ବୋକ୍ତ ଉପାୟମାନ ଯୁକ୍ତ ବରଦା ବ୍ରହ୍ମଗୁଣ୍ଡଙ୍କ ଉପରେ ନ୍ୟସ୍ତ କରି କର୍ମକ୍ଷେତ୍ରରୁ ଅବସର ଗ୍ରହଣ କରିଥିଲେ । କିନ୍ତୁ କିଛି ଦିନ ପରେ ବରଦା ବ୍ରହ୍ମଗୁଣ୍ଡ ନିଭୂତ ସାଧନ ଭଜନ ନିମିତ୍ତ ମଠ ତ୍ୟାଗ କରି ଚାଲିଯିବାରୁ ଠାକୁର ପ୍ରଜ୍ଞାନନ୍ଦ ସ୍ୱାମୀଙ୍କୁ ମଠର ଭାର ଅର୍ପଣପୂର୍ବକ ସ୍ୱୟଂ ମଠଆଶ୍ରମ ସମ୍ପ୍ରଦାୟ ତ୍ୟାଗକରି ପୁଣ୍ୟଧାମକୁ ନିର୍ଜନ ବାସ କରିବା ନିମିତ୍ତ

ଗୁଲିଆସିଲେ । ପୁଣି ଆସି ତାଙ୍କ ସହିତ ସାକ୍ଷାତ କରିବାକୁ ଶିଷ୍ୟ ଭକ୍ତମାନଙ୍କୁ ନିଷେଧ କରିଦେଲେ । ଏହି ଆତ୍ମିକ ଜଗତର ବ୍ୟାପାର ଦେଖି, କେହି କିଛି ଅନୁମାନ କରିପାରିଲେ ନାହିଁ । ଏଥିରେ ଶିଷ୍ୟ ଭକ୍ତମାନେ ଖୁବ୍ ଦୁଃଖିତ ହେଲେ ।

ଅର୍ପଣନାମା

ଶ୍ରୀ ଶ୍ରୀ ଠାକୁର ଜନହୃଦକର ଏହିସବୁ ପ୍ରତିଷ୍ଠାନମାନ ସ୍ଥାପନ କରି ଏହାର ପୁପରିଗୁଲନା ଉଦ୍ଦେଶ୍ୟରେ ବିଧିବ୍ୟବସ୍ଥାମାନ କଲେ ଓ ଭବିଷ୍ୟତରେ ଏହା ଯେପରି ବ୍ୟକ୍ତିଗତ ସ୍ୱାର୍ଥ ଉଦ୍ଦେଶ୍ୟରେ ନଷ୍ଟ ବା କ୍ଷତିଗ୍ରସ୍ତ ହୋଇ ନ ଯାଏ, ସେହି ଉଦ୍ଦେଶ୍ୟରେ ଗୋଟିଏ ଅର୍ପଣନାମା (Trust Deed) ରେଜେଷ୍ଟ୍ରି କଲେ । ଗୃହ ଓ ସନ୍ନ୍ୟାସୀମାନଙ୍କ ମଧ୍ୟରୁ ୧୧ ଜଣ ଉପଯୁକ୍ତ ଟ୍ରଷ୍ଟି ନିର୍ବାଚନପୂର୍ବକ ସମସ୍ତ ଭାର ସେମାନଙ୍କ ହାତରେ ନ୍ୟସ୍ତ କରି ନିଜେ କର୍ମକ୍ଷେତ୍ରରୁ ଅବସର ଗ୍ରହଣ କଲେ ।

ଅବସର ଗ୍ରହଣ

ଶ୍ରୀ ଶ୍ରୀ ଠାକୁର ବିସ୍ତୃତ କ୍ଷେତ୍ର ପ୍ରସ୍ତୁତ କରି ତହିଁରେ ଯେଉଁ ସ୍ୱଳ୍ପ ବସନ କଲେ, ତାହା ଯେପରି ଫଳପ୍ରସୂ ହୋଇପାରିବ, ତାହାର ଧ୍ୟାନ କରିବାକୁ ଲାଗିଲେ । କଳ୍ପପ ଡିମ୍ବ ଦେଇ ନାନା ସ୍ଥାନରେ ବିଚରଣ କରେ, କିନ୍ତୁ ତାହାର ମନ ସବୁବେଳେ ସେହି ଡିମ୍ବ ଉପରେ ରହିଥାଏ । କଳ୍ପପର ଏହି ଧ୍ୟାନର ତାପରେ ଡିମ୍ବ ଫୁଟେ । ସେହିପରି ସହଜ ଅବସ୍ଥାପ୍ରାପ୍ତ ମହାପୁରୁଷମାନେ ଶିଷ୍ୟ-ଭକ୍ତମାନଙ୍କ ସହିତ ମିଶି ସେମାନଙ୍କ ଦୋଷମୁକ୍ତି ସମ୍ୟକ୍‌ରୂପେ ଅବଗତ ହୋଇ ଗୋଟିଏ ସ୍ଥାନରେ ସ୍ଥିର ଭାବରେ ନିସିରହି ଶିଷ୍ୟ ଭକ୍ତମାନଙ୍କ ବିଷୟ ଚିନ୍ତା କରନ୍ତି । ପ୍ରଥମେ ଶ୍ରୀ ଶ୍ରୀ ଠାକୁର ତାଙ୍କ ଶିଷ୍ୟ ଭକ୍ତମାନଙ୍କ ସହିତ ମିଶି ସେମାନଙ୍କ ଅଜ୍ଞାନସ୍ୱର ଉତ୍ତମରୂପେ ଜାଣି ସେଥିରୁ ସେମାନେ କିପରି ଉନ୍ନୀତ ହେବେ, ଏହି ଚିନ୍ତା କରିବା ପାଇଁ ନିର୍ଜନ ବାସ କରିବାକୁ ଗୁଲିଆସିଲେ ।

ତତ୍ତ୍ୱଦର୍ଶୀ ମହାପୁରୁଷମାନଙ୍କୁ ଅଜ୍ଞାନତା ନାଶର ଭାର ଦିଆଯାଇଥାଏ । ଅଜ୍ଞାନତାର ପୁଣି ସ୍ତରଭେଦ ଅଛି । ବିଭିନ୍ନ ସ୍ତରର ଅଜ୍ଞାନ ନାଶର ଭାର ବିଭିନ୍ନ ତତ୍ତ୍ୱଦର୍ଶୀମାନଙ୍କ ଉପରେ ନ୍ୟସ୍ତ ହୁଏ । ଯେଉଁ ସାଧୁ ଯେତେ କ୍ଷମତାଶାଳୀ, ତାଙ୍କ ଉପରେ ତେତେ ବଡ଼ ସ୍ତରର ଭାର ପଡ଼େ । ବଡ଼ ସ୍ତର କହିଲେ କିନ୍ତୁ ଅଧିକତର ଅଜ୍ଞାନ ଅନ୍ତକାରକୁ ବୁଝାଏ । ଯେଉଁମାନଙ୍କ ଉପରେ ଅଧିକ ଅଜ୍ଞାନନାଶର ଭାର ନ୍ୟସ୍ତ ହୁଏ, ସେମାନେ ଶିଷ୍ୟମାନଙ୍କର ଅଜ୍ଞାନର ସ୍ତର ଜାଣି ଏହି ଶିଷ୍ୟମାନଙ୍କ ଭିତରେ ଅସ୍ୱବିସ୍ତୃତ କରିବା ନିମିତ୍ତ ବାହ୍ୟକର୍ମର ପ୍ରସାର କରିବାକୁ ବାଧ୍ୟ ହୁଅନ୍ତି । ଅଧିକ ଅଜ୍ଞାନର ଭାର ବହନ କରିବାକୁ ହେଲେ ନିଜର ପତନର ମଧ୍ୟ ଯଥେଷ୍ଟ ସମ୍ଭାବନା ରହିଥାଏ । ଶଙ୍କର ଯେତେବେଳେ ତାହିକ-‘ଉଭୟ-ଭାରତୀ’କୁ ପରାସ୍ତ କରିବା ନିମିତ୍ତ କାମକଳା ତତ୍ତ୍ୱ ଶିକ୍ଷା କରିବାକୁ ରାଜା ଅମରଙ୍କ ଶରଣରେ ପ୍ରବେଶ କରିଥିଲେ, ସେତେବେଳେ ଶଙ୍କରଙ୍କର ମଧ୍ୟ ପତନ ହୋଇଥିଲା ।

ଶିଷ୍ୟମାନଙ୍କୁ ନିଷ୍ଠାମ କର୍ମଯୋଗ ଭିତରେ ପୁରାଇ ନ ପାରିଲେ ସେମାନଙ୍କର ଅଜ୍ଞାନତା ନାଶ ଓ ମନୋବିକାଶ ହୋଇପାରିବ ନାହିଁ । ଏହି କର୍ମର ପ୍ରସାର କରିବାକୁ ଯାଇ ମଧ୍ୟ ତତ୍ତ୍ୱଦର୍ଶୀଙ୍କର ପତନର ଭୟ ଥାଏ । କାରଣ ଅଧ୍ୟାତ୍ମିକରାଗଶତଃ ନାନା ଅବସ୍ଥା ଭିତରେ ନିଜକୁ ପୁରାଇ ପୁଣି ସେଠାରୁ ବାହାରିବାକୁ ପଡ଼େ । ଏହିପରି ଅବସ୍ଥାରୁ ମୁକ୍ତ ହେବାକୁ ଅନେକ ସମୟରେ ବଡ଼ କଷ୍ଟକର ହୋଇଥାଏ । ସାଧନା କରି ପ୍ରାରବ୍ଧ କ୍ଷୟ ଓ ଜ୍ଞାନଲାଭ କରିବା ସହଜ ନୁହେଁ । ସମସ୍ତଙ୍କର ସାଧନ-ଅନୁକୂଳ ଶରଣ ନୁହେଁ, ଅନେକଙ୍କର ବିଶ୍ୱାସ ମଧ୍ୟ ନାହିଁ । କାହାର ଶିକ୍ଷା ନାହିଁ, କାହାର ବ୍ରହ୍ମଚର୍ଯ୍ୟର ସାଧନା ନାହିଁ, କାହାର ବା ଆହାର୍ଯ୍ୟ ନାହିଁ । ତେଣୁ ତତ୍ତ୍ୱଦର୍ଶୀ ଗୁରୁ ସେମାନଙ୍କ ମନ ଉପରେ ପ୍ରଭୁତ୍ୱ ବିସ୍ତାର କରି ମନର ମାଳିନ୍ୟ ଦୂର କରିବା ଉଦ୍ଦେଶ୍ୟରେ ସେମାନଙ୍କୁ ନିଷ୍ଠାମ କର୍ମ ବା ବହୁ ଲୋକଙ୍କର ଉପକାର ହେବା ଭଳି କର୍ମରେ ପ୍ରବୃତ୍ତ କରାନ୍ତି । ଏତେ ଦ୍ରୁତ ଗତିରେ ଠାକୁରଙ୍କ କର୍ମର ପ୍ରସାର ହୋଇପଡ଼ିଲା ଯେ, ସେ ଶେଷରେ ଶିଷ୍ୟମାନଙ୍କ ଉପରେ କର୍ମ ଭାର ପକାଇ ଦେଇ ସେମାନଙ୍କ ଭିତରେ ଶକ୍ତି ସଞ୍ଚାର କରିବା ଉଦ୍ଦେଶ୍ୟରେ ପୁରାଧ୍ୟାମକୁ ଚାଲି ଆସିଲେ ।

ନୀଳାଚଳବାସୀଙ୍କ ଦୃଷ୍ଟି

ଶ୍ରୀ ଶ୍ରୀ ଠାକୁର ପୁଣ୍ୟ ଆସି ପ୍ରଥମେ 'ଗିରିକୁଟୀର' ନାମକ ଗୋଟିଏ ଭଞ୍ଜା ଘରେ ଅବସ୍ଥାନ କଲ ପରେ ଗୋବର୍ଦ୍ଧନ ମଠ ଅଧୀନରେ ଥିବା ଗୋଟିଏ ସକଳା ଘର ବନ୍ଦ କରି ତାହାର ନାମ 'ନୀଳାଚଳ କୁଟୀର' ଦେଇ ସେହି ସ୍ଥାନରେ ବିଶ୍ରାମ କରିବାକୁ ଲାଗିଲେ । ପ୍ରଥମେ ଏହି ଗୋବର୍ଦ୍ଧନ ମଠବାସୀଙ୍କ ଦୃଷ୍ଟି ଠାକୁରଙ୍କ ଉପରେ ପଡ଼ିଲା । ପ୍ରତିଦିନ ନନ୍ଦଫଣ୍ୟକ ଚିଠି, ପାର୍ଶଲ, ମନିଅର୍ଡ଼ର, ଟେଲିଗ୍ରାମ ଆସିବା ଦେଖି ଡାକ ବିଭୀଷ ଓ ରେଳବାଇ ବିଭୀଷ କର୍ମଚାରୀଙ୍କ ଦୃଷ୍ଟି ମଧ୍ୟ ପଡ଼ିଲା । ସମୁଦ୍ରକୂଳରେ ଭ୍ରମଣ କରିବା ସମୟରେ ତାଙ୍କର ସୌମ୍ୟମୂର୍ତ୍ତି ଦର୍ଶନ କରି ଭ୍ରମଣକାରୀମାନଙ୍କ ଦୃଷ୍ଟି ତାଙ୍କ ପରି ଆକୃଷ୍ଟ ହେଲା । ଅବଶେଷରେ ଲୋକେ ଜାଣି-ପାରିଲେ ଯେ, ଏହି 'ନୀଳାଚଳ କୁଟୀର'ରେ 'ସୋଗୀଗୁରୁ' ପୁସ୍ତିକ ପ୍ରଣେତା ସ୍ଵାମୀ ନିଗମାନନ୍ଦ ପରମହଂସ ବାସ କରୁଛନ୍ତି । ସେ ସନ୍ନ୍ୟାସୀ, ଅଥଚ ତାଙ୍କ ଘରେ ସ୍ତ୍ରୀଲୋକଙ୍କର କଣ୍ଠସ୍ଵର ଶୁଣାଯାଉଛି । ସମୁଦ୍ରତୀରରେ ଭ୍ରମଣ କରିବାବେଳେ ତାଙ୍କ ପଛରେ ସ୍ତ୍ରୀ ପିଲାମାନେ ଭ୍ରମଣ କରିବାକୁ ଯାଉଛନ୍ତି । ସେ ସାଧୁ, କିନ୍ତୁ କୌପୀନ ପରିଧାନ କରନ୍ତି ନାହିଁ । ବେଶ ପରିପାଟୀ ଠିକ୍ ବିଳାସୀ ଲୋକଙ୍କ ପରି । ଏହିସବୁ ଦେଖି ପୁଣ୍ୟର ଲୋକମାନଙ୍କ ମନରେ ବିଶେଷ ସନ୍ଦେହ ଜାତ ହେଲା । ସେମାନେ ଶ୍ରୀ ଶ୍ରୀ ଠାକୁରଙ୍କ ସହିତ ମିଶିଲେ ନାହିଁ । ଠାକୁର ଯେଉଁ ଉଦ୍ଦେଶ୍ୟ ନେଇ ପୁଣ୍ୟଧାମକୁ ଆସିଥିଲେ, ଉପଶୋକ କାରଣଠାରୁ ତାଙ୍କର ସେ ଉଦ୍ଦେଶ୍ୟ ସଫଳ ହେଲା । ଗୁରୁଙ୍କ ସହିତ ସ୍କୁଲ ସମ୍ପର୍କଠାରୁ ସ୍ଵଳ୍ପ ଯେ ବେଶୀ, ତାହା ବୁଝାଇଲେ ମଧ୍ୟ ଶିଷ୍ୟ ଭକ୍ତମାନେ ନ ବୁଝିବାରୁ, ସେହିମାନଙ୍କ ମଙ୍ଗଳ କାମନା ନେଇ ଠାକୁର ପୁଣ୍ୟରେ ନିର୍ଜନ ବାସ କରିବାକୁ ଆରମ୍ଭ କଲେ ।

ପୁରୀରେ ଦୈନନ୍ଦିନ ଜୀବନ

ନିତାନ୍ତ କର୍ମକାନ୍ତ ଶରୀର ବିଶ୍ରାମ ସମୟରେ ନିଜକୁ ଯେପରି ଆଲସ୍ୟର ହୋଡ଼ରେ ଢାଳିଦିଏ, ଶ୍ରୀ ଶ୍ରୀ ଠାକୁର ଏଠାରେ ଠିକ୍ ସେହିପରି

କରୁଥିଲେ । ତାଙ୍କର ଯେପରି ନିଦ୍ରା, ତାହା ଅନ୍ୟ ସାଧୁମାନଙ୍କଠାରେ କୃତ୍ରିମ ଦେଖାଯାଏ ।

ଶ୍ରୀ ଶ୍ରୀ ଠାକୁରଙ୍କର ମଳାତଳ କୁଟୀରରେ ଅବସ୍ଥାନକାଳୀନ ଦିନଚର୍ଯ୍ୟାର ସମସ୍ତସୂଚୀ ନିମ୍ନରେ ପ୍ରଦତ୍ତ ହେଲା ।

ପ୍ରାତଃ ୯-୦୦ ରୁ ୯-୦୦ — ଅଙ୍ଗ ସମ୍ପାଦନ ।

” ୯-୦୦ ରୁ ୯-୩୦ — ତମାଶୁ ସେବନ ।

” ୯-୩୦ ରୁ ୯-୦୦ — ଶୌର୍ଗୁରୁ ।

” ୯-୦୦ ରୁ ୯-୩୦ — ପ୍ରାତଃକୃତ୍ୟ-ଦନ୍ତଧ୍ୟାନ ଇତ୍ୟାଦି

” ୯-୩୦ ରୁ ୯-୦୦ — ପ୍ରାତରାଗ (ଜଳଯୋଗ)

ଶ୍ରୀତ. ଶ୍ରୀମୁ. ବର୍ଣ୍ଣା ଆଦି ରତ୍ନଭେଦରେ ଏହି ସମସ୍ତସୂଚୀ ସାମାନ୍ୟ ପରିବର୍ତ୍ତିତ ହୋଇଥାଏ । ସାଧାରଣତଃ ୯-୩୦ ଠାରୁ ୯ ଦଣ୍ଡା ମଧ୍ୟରେ ସକାଳ ଜଳଯୋଗ ଶେଷ କରି ଶ୍ରୀ ଶ୍ରୀ ଠାକୁର ତଳମହଲର ପୁଷ୍ପପାର୍ଶ୍ୱସ୍ଥ ପ୍ରକୋଷ୍ଠରେ ବଡ଼ମେଳପାଖ ଚୌକିରେ ବସି ଚିଠିପଠର ଉତ୍ତର ପ୍ରଦାନ ଓ ଦୈନନ୍ଦିନ ଆୟତ୍ୟୟ ହସ୍ତାବ ବା ଅନ୍ୟାନ୍ୟ ଅର୍ଥ ସମ୍ପର୍କସୂ କାର୍ଯ୍ୟ କରନ୍ତି । ତତ୍ପରେ କିଛି ସମୟ ସମ୍ପାଦପନ୍ଥ ପାଠ କରନ୍ତି । କଦାଚିତ୍ ଅସମୟରେ କୌଣସି ଲିଖାପୁ ଆଗତ ହେଲେ, ବିଶେଷ ପ୍ରୟୋଜନରେ ତାଙ୍କ ସହୃଦ ଉତ୍ତରପାର୍ଶ୍ୱସ୍ଥ ଆସନବାରଣ୍ଡାରେ ବସି ଆକାଶ ଆଲୋଚନା କରିଥାନ୍ତି ।

ପୁଣ୍ୟର ବାସଗୃହ ଠିକଣାରେ ସାପ୍ତାହିକ ‘ନୟମଣ୍ଡା’ ଓ ମାସିକ ‘ଭ୍ରତବର୍ଣ୍ଣ’ ପତ୍ରିକା ଆସେ । ଶ୍ରୀ ଶ୍ରୀ ଠାକୁର ସକାଳେ ଓ ମଧ୍ୟାହ୍ନ ଭୋଗ ପରେ ଏହି ପଠ ପଠିକା ତନ୍ତୁ ତନ୍ତୁ କରି ପାଠ କରନ୍ତି । ସାପ୍ତାହିକ ‘ବସୁମଣ୍ଡା’ ସେତେବେଳେ ବେଶ୍ ବଡ଼ ଆକାରରେ ଥିଲା । ପ୍ରତ୍ୟହ ଗୋଟିଏ ଦୁଇଟି ପୃଷ୍ଠା ପଢ଼ି ଶେଷ କରନ୍ତି ।

ପୁଣ୍ୟାଳୟ ଦଶଟାବେଳେ ଉତ୍ତରପାର୍ଶ୍ୱସ୍ଥ ବାରଣ୍ଡାରେ ତୈଳମର୍ଦ୍ଦନ ନିମିତ୍ତ ଚୌକି ଦିଆଯାଏ । ଶ୍ରୀ ଶ୍ରୀ ଠାକୁର ତା ଉପରେ ବସନ୍ତି ଓ ସେବକ-ମାନେ ପ୍ରାୟ ୪୫ ମିନିଟ ବା ଏକ ଦଣ୍ଡା ପର୍ଯ୍ୟନ୍ତ ତାଙ୍କ ଶ୍ରୀଅଙ୍ଗରେ ତୈଳମର୍ଦ୍ଦନ କରନ୍ତି । ଶ୍ରୀ ଶ୍ରୀ ଠାକୁର ଉକ୍ତ ସମୟ ମଧ୍ୟରେ ପଠପଠିକା

ନିଶ୍ଚୟ ଚିତ୍ତରେ ପାଠ କରିବାରେ ଲାଗିଥାନ୍ତି । ଶେଷରେ ଯେତେବେଳେ ମସ୍ତକରେ ତୈଳ ବୋଳିବା ସମୟ ଆସେ, ସେତେବେଳେ ଶ୍ରୀ ଶ୍ରୀ ଠାକୁର ଦାକ୍ଷତ୍ଵୋଇ ଚକ୍ରମା ଖୋଲି ଧରନ୍ତି । ଜହ୍ନବା ବାହୁଳ୍ୟ, ଲେଖାପଢ଼ା ସମୟ ବ୍ୟତୀତ ଶ୍ରୀ ଶ୍ରୀ ଠାକୁର ଅସମୟରେ ଚକ୍ରମା ବ୍ୟବହାର କରନ୍ତି ନାହିଁ ।

ତୈଳାଭ୍ୟଙ୍ଗ ପରେ ସେହି ଦାରଣ୍ଡାର ଗୋଟିଏ ସାନ୍ତରେ (ଶ୍ରେଷ୍ଠ କୋଠରୀ ସମ୍ମୁଖରେ) ଚୌକି ପକାଇ ଦୁଇଟି ବଡ଼ ବଡ଼ ବାଲିଦିରେ ଜଳ ଦିଆଯାଏ । ଠାକୁର ନିଜେ ଘଟରେ ଜଳ ନେଇ ଢାଳି ହୁଅନ୍ତି । ବାଲିଦିଏ ଜଳ ଢାଳା ସରିଲେ ସେବକମାନେ ଗାନ୍ଧିମାର୍ଜନା କରନ୍ତି । ତେଲଘଷା ପରେ ଶ୍ରୀ ଶ୍ରୀ ଠାକୁରଙ୍କ କେଶ ଖୋସାବନ୍ଧା ହୋଇଥାଏ । ଗାନ୍ଧିମାର୍ଜନ ପରେ ସେହି ଖୋସା ଖୋଲିଦେଇ ଆଉ ଏକ ବାଲିଦି ଜଳରେ ସ୍ନାନ ସମାପ୍ତ କରନ୍ତି ।

ତତ୍ପରେ ସେବକମାନେ ତାଙ୍କର ଦେହ ପୋଛିଦେଇ ମୁଣ୍ଡର କେଶ କେତେକାଂଶରେ ପୋଛିଦେଇ ସେ ନିଜେ ଦଣ୍ଡାସ୍ତମାନ ହୋଇ ନିଜେ ଗାମୁଛାରେ ଶରୀରର ନିମ୍ନାଂଶ ପୋଛିଦେଇ ଶୁଷ୍କ ବସ୍ତ୍ର ବେଢ଼ାଇ ହୋଇ ଆଦ୍ର ବସ୍ତ୍ର ଭ୍ୟାଗ କରନ୍ତି । ତତ୍ପରେ କଠଉ ପିନ୍ଧି ଆସି ଚୌକିରେ ଉପବେଶନ କଲେ, ତାଙ୍କ କେଶକୁ ଭଲ କରି ପ୍ରସାଧନ କରି ସାତଟି ଜଟା ଭଲ କରିଦିଆଯାଏ । ଏହି ସମୟରେ ଶ୍ରୀ ଶ୍ରୀ ଠାକୁର ଆସନରୁ ଅବସ୍ଥାରେ ବୋଧହୁଏ ଇଷ୍ଟମନ୍ତ ଜପ କରୁଥାନ୍ତି । ସେତେବେଳେ କି ସୁନ୍ଦର ଆନନ୍ଦମୟ ମୂର୍ତ୍ତି ତାଙ୍କର !!

ଘ ୧୩୦ରୁ ଘ ୧୩୫ ମଧ୍ୟରେ ମଧ୍ୟାହ୍ନ ଭୋଗ ଅର୍ପିତ ହୁଏ । ବିଶେଷ କାରଣରୁ ବା ଉତ୍ସବାଦିରେ ଏହା ଅପେକ୍ଷା ବଳମ୍ବ ଘଟେ ।

ମଧ୍ୟାହ୍ନ ଭୋଗ ପର୍ଯ୍ୟନ୍ତ ଶ୍ରୀ ଶ୍ରୀ ଠାକୁର ନିମ୍ନ ପ୍ରକୋଷ୍ଠରେ ଅବସ୍ଥାନ କରୁଥାନ୍ତି । ସନ ୧୯୩୯ ମସିହା ପର୍ଯ୍ୟନ୍ତ ଏହି ବ୍ୟବସ୍ଥା ଥିଲା । ତତ୍ପରେ ତଳ ଘରର ବଡ଼ ମେଜ ଲାଳା ମା'ଙ୍କ ପଢ଼ାପଢ଼ି ନିମିତ୍ତ ଗୁଡ଼ିଦେଇ ଶ୍ରୀ ଶ୍ରୀ ଠାକୁର ସକାଳ ଜଳଯୋଗ ପରେ ଉପର ଘର ଟେବୁଲ ଉପରେ ନିଜ କାର୍ଯ୍ୟ କରୁଥିଲେ । ସେତେବେଳେ ସେ ସ୍ନାନ ନିମିତ୍ତ ସ୍ନାୟ ୧୦ଟା ବେଳେ ତଳକୁ ଓହ୍ଲାଇନ୍ତି ।

ମଧ୍ୟାହ୍ନ ଭୋଗ ପରେ ହସ୍ତମୁଖ ଯୋତ କରି ଅରେ ପ୍ରସ୍ତାବ କରି ଯା'ନ୍ତି । ତା'ପରେ ମଝିଘରେ ଥିବା ଚେୟାର (ଚୌକ) ଯତ୍ନରେ ତାଙ୍କୁ ବାହାରେ ବସିବାପାଇଁ ଦିଆଯାଏ, ତା ଉପରେ ପାଞ୍ଚ ସାତ ମିନଟ ବସିଥିବା ଉପରକୁ ଯାଇ ବାରନ୍ଦାରେ ଥୁଆ ଚୌକ ଉପରେ ଦୁଇ ତିନି ମିନଟ ବିଶ୍ରାମ ନେଇଥାନ୍ତି । ଶ୍ଯାସ ହେତୁ ପାହାଚରେ ଉଠିବା ସ୍ୱଳ୍ପ ଓ ପରେ ତାଙ୍କୁ ଏହିଭଳି ବିଶ୍ରାମ ନେବାକୁ ହେଉଥିଲା ।

ତତ୍ପରେ ଶୟନ କକ୍ଷକୁ ଯାଇ ଛୋଟ ଖଟ ଉପରେ ପ୍ରାୟ ଦଶାଏ ଧରି ଖରାସନ କରନ୍ତି । ସେତେବେଳେ ତାଙ୍କୁ ପାନ ଓ ତମାଖୁ ଅର୍ପଣ କରାଯାଏ । ତାହା ସେବନ କରୁଥିବାବେଳେ ପୁଣି ଚଠି ଓ ପନ୍ଦପନ୍ଦିକା ପଢ଼ନ୍ତି । ଅପରାହ୍ଣ ୨ ଦଶା ବେଳେ ବଡ଼ ରୂପା ଗ୍ଲାସରେ ଡିଲସେ ଜଳ ପାନ କରି ବଡ଼ ପଲଙ୍କରେ ଶୟନ କରନ୍ତି ଏବଂ ଦଶାଂ ମିନଟ୍ ମଧ୍ୟରେ ଉଠି ତମାଖୁ ଖାଇ ପୁଣି ଚାରି କମ୍ପା ସାଡ଼େ ଚାରିଟା ସମୟରେ ପାଇଖାନା ଯା'ନ୍ତି । ତତ୍ପରେ ହସ୍ତ, ମୁଖ ପ୍ରକ୍ଷାଳନ କରି ପ୍ରାୟ ପାଞ୍ଚଟାବେଳେ ସମୁଦ୍ର-ତୀର ସାନ୍ଧ୍ୟଭ୍ରମଣ ନିମିତ୍ତ ଯାଇ ସାଡ଼େ ଛଅଟା କମ୍ପା ୭ ଦଶା ବେଳେ ଫେରି ଆସିଲେ ମନୁ ମା' (ଲଲା) ତାଙ୍କୁ ଧୂପ ଦାନ ଓ ପ୍ରଣାମ କରନ୍ତି, ସ୍ତ୍ରୋତପାଠ କରନ୍ତି । ତତ୍ପରେ କିଛି ଫଳ, ମିଷ୍ଟାନ୍ନ ଓ ଭଙ୍ଗ ଖାଇ ଠାକୁର ଉପରକୁ ଯା'ନ୍ତି । ଯେଉଁଦିନ ଠାକୁର ବୁଲି ନ ଯା'ନ୍ତି ସେଦିନ ଗୁଡ଼ ଉପରେ ଚେୟାରରେ ଉପବେଶନ କରନ୍ତି । କିନ୍ତୁ ଦର୍ଶନାର୍ଥୀ କେହି ଥିଲେ ସାନ୍ଧ୍ୟ ଜଳଯୋଗ ପରେ ଆସନ ବାରନ୍ଦାରେ ଆସି ବସନ୍ତି । ବର୍ମା କମ୍ପା ଅନ୍ୟ କୌଣସି କାରଣରୁ ହୁଏତ ବୁଲିଯିବା ବନ୍ଦ ହୁଏ । ସେଦିନ ଦର୍ଶନାର୍ଥୀ କେହି ଥିଲେ, ଠାକୁର ଗୁଡ଼ରେ ନ ବସି ତଳେ ବାରନ୍ଦାରେ ବସି ଗଲ୍ଲ କରନ୍ତି ବା ଉପଦେଶ ଦାନ କରନ୍ତି ।

ସାଧାରଣତଃ ସାନ୍ଧ୍ୟ ଭୋଗ ପରେ ଶ୍ରୀ ଶ୍ରୀ ଠାକୁର ରାତି ନଅଟା ପର୍ଯ୍ୟନ୍ତ ଉପର ବାରନ୍ଦାରେ ଛୋଟ ଖଟରେ ଅଥବା ଗ୍ରୀଷ୍ମ କାଳ ହୋଇଥିଲେ ଶୀତଳପଟି ପକାଇ ସେହି ବଛଣାରେ ଗୋଲ ତଳିଆକୁ ଆଉଜି ଅର୍ଦ୍ଧଶାୟିତ ଭାବରେ ଚିତ୍ତ ହୋଇ ନିଜ ଭାବରେ ମଗ୍ନ ଥାନ୍ତି ।

ଅପରାଧରେ ନିଦ୍ରାରୁ ଉଠି ଶ୍ରୀ ଶ୍ରୀ ଠାକୁର ଜଟାମୁଞ୍ଚକୁ ନିଜେ ଖୋସା ଭଳି ଏକଦି ବାନ୍ଧି ଦିଅନ୍ତି । ସନ୍ଧ୍ୟାରେ ବିଶ୍ରାମ ସମୟରେ ସେବକମାନେ ଅଙ୍ଗସମ୍ପାଦନପୁଞ୍ଜକ କେଶ ପସାଧନ କରି ଦୁଇଟି ବେଣୀ କରି ପଶ୍ଚାତ୍ ଦିଗରେ ଖୋସା ମୋଡ଼ିବା ଭଳି କରିଦିଅନ୍ତି ।

ରାତି ନଅଟାରୁ ନଅଟା ଦିଗିଣ ମିନିଟ ସମୟ ମଧ୍ୟରେ ରାତ୍ରି ଭୋଗ ହୁଏ । ଭୋଗ ପରେ ପୁନଶ୍ଚ ଉପର ବାରନ୍ଦାରେ ସନ୍ଧ୍ୟାବେଳେ ପରାହାଳ-ଧବା ବିଛଣା ଉପରେ ବାସ୍ନାସନରେ କିଛିକ୍ଷଣ ବସିଥାରି ଅଧାଶୁଆ ହୋଇ ପାନ ତମାଖୁ ଖାଆନ୍ତି । ପ୍ରାୟ ରାତ୍ରି ଏଗାରଟା ପାଖାପାଖି ଗିଲସେ ଜଳ-ପାନ କରି ଶଯ୍ୟା ଗ୍ରହଣ କରନ୍ତି । ସାଧାରଣତଃ ରାତ୍ରି ଦୁଇଟା ଅଡ଼େଇଟା ମରେ ତାଙ୍କର ନିଦ୍ରାଭଙ୍ଗ ହୋଇଥାଏ ।

ଦିବାରାତ୍ରି ମଧ୍ୟରେ ତାଙ୍କୁ ଚାକ୍ଷୁର ଜଳପାନ କରିବାର ଦେଖାଯାଏ । ଦୁଇଥର ପାଲଖାନାକୁ ଦିନବେଳା ଯାଆନ୍ତି ଏବଂ ରାତ୍ରିରେ ଆହ୍ଲାବାନ୍ତେ ଦୁଇଥର ପ୍ରସାଦ କରି ଯା'ନ୍ତି । ଏତଦ୍‌ବ୍ୟତୀତ ରାତ୍ରିରେ ଥରେ ଉଠି ପ୍ରସାଦ କରିବାର ଜଳପାନ କରନ୍ତି । କଦାଚିତ୍ ତାଙ୍କୁ ଅସମୟରେ ଶୌଚ ଯିବା ବା ପ୍ରସାଦ କରିବାର ଦେଖାଯାଏ । ଶ୍ଵାସ ହେତୁ ଶେଷ ଆଡ଼କୁ ସେ ଏକାଦଶୀ ପାଳନ କରୁଥିଲେ । ସେଦିନ ଦ୍ଵିପ୍ରହରେ ଗିଲସେ ଯାଇବତ୍ ଓ ସନ୍ଧ୍ୟାରେ ଏକ ଚଳମ ଗଞ୍ଜାଇ ବ୍ୟତୀତ ଅନ୍ୟ କିଛି ଗ୍ରହଣ କରୁ ନ ଥିଲେ ।

ଶ୍ରୀ-ଶ୍ରୀ ଠାକୁର ଏତେ କମ ଖାଆନ୍ତି ଯେ ତାହା ପ୍ରତ୍ୟକ୍ଷଦର୍ଶୀ ବ୍ୟତୀତ ଅନ୍ୟ କେହି ବିଶ୍ଵାସ କରିବେ ନାହିଁ । କେବଳ ଦିବାରାତ୍ରି ମଧ୍ୟରେ ଦୁଇ-ଥରରେ ଥରକେ ଅଧସେର ଲେଖାଏଁ କ୍ଷୀର ପାନ କରନ୍ତି । ଉଲ୍ଲେଖଯୋଗ୍ୟ ଆହାର ଏତକ ମାତ୍ର । ଉତ୍ତରାଦିରେ ଷୋଡ଼ଶ ଭୋଗ ହୋଇଥାଏ ସତ୍ୟ; କିନ୍ତୁ ଠାକୁର ସର୍ବଦା ମିତାହାରୀ । ସାଧାରଣତଃ ଠାକୁରଙ୍କ ଆହାର ଥିଲା ଅତି ମାତ୍ଵିକ ଏବଂ ମଧ୍ୟବିତ୍ତ ଗୁହର ଉପଯୋଗୀ । *

* ବିଶେଷ ବିବରଣୀ ଜାଣିବାକୁ ହେଲେ “ମଳାଚଳେ ଠାକୁର ନିଗମାନନ୍ଦ” ପୁସ୍ତକର ‘ଅବିସ୍ମରଣୀୟ’ ଅଧ୍ୟାୟ ଦ୍ରଷ୍ଟବ୍ୟ ।

ଶ୍ରୀ ଶ୍ରୀ ଠାକୁରଙ୍କ ନିଦ୍ରା

ଏଠାରେ ବିଶ୍ରାମ କରୁଥିବା ସମୟରେ ଶ୍ରୀ ଶ୍ରୀ ଠାକୁର ଯେତେବେଳେ ନିଦ୍ରା ଥାନ୍ତି, ଗୌରମାସ ବ୍ୟତୀତ ଅନ୍ୟ ସବୁ ସମୟରେ ପ୍ରାୟ ସମସ୍ତ ରାତି ତାଙ୍କୁ ପଞ୍ଜା କରିବାକୁ ପଡ଼େ । ଗୌରମାସରେ ମଧ୍ୟ ସମୟ ସମୟରେ ପଞ୍ଜା ଆବଶ୍ୟକ ହୁଏ । ପଞ୍ଜା କରୁଥିବାବେଳେ ବ୍ରହ୍ମଗୁଣ ସେବକମାନଙ୍କ ହାତ ଟିକିଏ ଶିଥିଳ ହେଲା ମାତ୍ର ଯେତେ ରାତି ହେଉ ପଛକେ ଠାକୁର 'ଉହ୍' କରିଉଠନ୍ତି । ହାତ ବଦଳାଇବା ସମୟରେ ମଧ୍ୟ 'ଉହ୍' ଶବ୍ଦ ଶୁଣାଯାଏ । ଯଦି କେହି ଏହି ପ୍ରକୋଷ୍ଠ ଭିତରେ ନିଶ୍ଚଳ ପାଦ ସଞ୍ଚାରଣ କରନ୍ତି, କିମ୍ବା ଗାତ ନିଦ୍ରା ବୋଲି ଭାବ ନିମ୍ନ ସ୍ତରରେ କଥା କହନ୍ତି, ତତ୍ପରେ ଶ୍ରୀ ଶ୍ରୀ ଠାକୁର ସେହି ଶବ୍ଦରେ ଅସ୍ଥିର ହୋଇପଡ଼ନ୍ତି । କିନ୍ତୁ ସମୟ ସମୟରେ ଶୁଭ ଛଳ ସ୍ତରରେ କଥା କହିଥିଲେ ମଧ୍ୟ ତାଙ୍କ ନିଦ୍ରାରେ ବ୍ୟାଧାତ ହୁଏ ନାହିଁ । ତିନେ ନିକଟବର୍ତ୍ତୀ ଘରେ ନିଆଁ ଲାଗିଲା । ବହୁ ଲୋକ ଆସି ପାଟିଗୋଳ କଲେ; କିନ୍ତୁ ଠାକୁରଙ୍କ ନିଦ୍ରାରେ କୌଣସି ବ୍ୟାଧାତ ହେଲା ନାହିଁ । ଏହି ପ୍ରସଙ୍ଗରେ ଠାକୁର କହିଥିଲେ, "ନିଆଁ ଲାଗି ଏତେ ଗୋଳମାଳ ହେଲା, ମୁଁ ଅଗ୍ନି ନିବାପନର ମନ୍ତ୍ର ଜାଣେ, ନିଆଁ ଲାଗିଥିବା କଥା ଜାଣିପାରିଥିଲେ, ତାହା ଲିଭାଇଦେଇ ପାରିଥାନ୍ତି ।" *

ଶ୍ରୀ ଶ୍ରୀ ଠାକୁରଙ୍କ ନିଦ୍ରା ଶିଷ୍ୟ ଭକ୍ତମାନଙ୍କ ମଙ୍ଗଳ ଚିନ୍ତା ବ୍ୟତୀତ ଅନ୍ୟ କିଛି ନୁହେଁ ।

ଶ୍ରୀ ଶ୍ରୀ ଠାକୁରଙ୍କ ଯୋଗନିଦ୍ରା

ପ୍ରଶ୍ନ ଉଠିପାରେ ଯେ, ଜଣେ ଜଣକର ଚିନ୍ତା କରି କିପରି ମଙ୍ଗଳ କରିପାରିବ ? କିନ୍ତୁ ସାଧୁମାନଙ୍କର ଆତ୍ମବିସ୍ମୃତି ଯେ ମଙ୍ଗଳର ନିଦାନ, ତାହା ସଦୃଶରେ ବୁଝାଯାଏ । ଯୋଗନିଦ୍ରା ସାହାଯ୍ୟରେ ଶିଷ୍ୟମାନଙ୍କ ଭିତରେ ନିଜକୁ ସପ୍ରସାରିତ କରିଦେଇ ଗୁରୁ ସେମାନଙ୍କୁ ତାଙ୍କ ଆଡ଼କୁ

* ଏହି ଅଗ୍ନି ନିବାପନ କୌଶଳ ଶ୍ରୀ ଶ୍ରୀ ଠାକୁରଙ୍କ ପ୍ରଣୀତ 'ଯୋଗୀଗୁରୁ' ପୁସ୍ତକରେ ବିଷଦ ଭାବରେ ଉଲ୍ଲେଖ ଅଛି ।

ଆକର୍ଷଣ କରନ୍ତି । ଗୁରୁଙ୍କ ଆଡ଼କୁ ଶିଷ୍ୟ ଆକର୍ଷିତ ହେଲେ ଶିଷ୍ୟର ଅନ୍ୟ ବସୟ ପ୍ରତି ଥିବା ଆସକ୍ତ ନମେ ଜମିଆସେ । ଗୁରୁଙ୍କର ପ୍ରଚଳ ଆକର୍ଷଣ ଦ୍ଵାରା ହିଁ ଶିଷ୍ୟମାନଙ୍କର ମଙ୍ଗଳ ସାଧକ ହୁଏ । କାରଣ ଯାହା ସତ୍, ସୁନ୍ଦର, ନିର୍ମଳ, ସେହି ଆଡ଼କୁ ଶିଷ୍ୟମାନେ ଯେତେଦୂର ଆକୃଷ୍ଟ ହୋଇ ଆସନ୍ତି, ସେମାନଙ୍କର ସେତିକି ମନୋବିକାଶହୋଇ ମୋହନଦ୍ରାଘର ଅବସାନ ହୁଏ । ସେତେବେଳେ ସେମାନେ ଗୁରୁଙ୍କୁ ସମ୍ୟକ୍ ବୁଝିପାରି ତାଙ୍କୁ ଅତି ସୁନ୍ଦର ବୋଲି ଅନୁଭବ କରିପାରନ୍ତି । ଅପର ଲୋକେ ଶିଷ୍ୟମାନଙ୍କର ଏହି ଭାବର କାରଣ ଖୋଜି ବାହାର କରିପାରନ୍ତି ନାହିଁ । ଜଣେ ଲୋକ କାହିଁକି ଯେ ଅନ୍ୟକୁ ଦେଖି ମୁଗ୍ଧ ହୁଏ, ତାହା ଅପର ବ୍ୟକ୍ତି ଦେଖି କିଛି ବୁଝି ନ ପାରି ଅବଜ୍ଞା କରନ୍ତି । କିନ୍ତୁ ସେମାନଙ୍କ ଅବଜ୍ଞା ଯେ, ଅଜ୍ଞାନପ୍ରସୂତ, ତାହା ସେମାନେ ବୁଝିପାରନ୍ତି ନାହିଁ । ଭଗବାନଙ୍କ ସହିତ ମିଳିତ ହେଲେ, ପ୍ରକୃତରେ ଆସବିଷ୍ଣୁତି ଘଟେ । ସୁତରାଂ ଶ୍ରୀ ଶ୍ରୀ ଠାକୁରଙ୍କ ନିଦ୍ରା ଶିଷ୍ୟମାନଙ୍କର ମଙ୍ଗଳ ଚିନ୍ତା ଭିନ୍ନ ଅନ୍ୟ କିଛି ନୁହେଁ ।

ଠାକୁର ଶୋଇଥିବା ଅବସ୍ଥାରେ ଦିନେ ଦିନେ ଏପରି ଦେଖନ୍ତି ଯେ, ସମଗ୍ର ଗୁଡ଼ି ଜ୍ୟୋତିର୍ମୟ ଦେଖାଯାଉଥାଏ—ଅଥଚ ଅଖି ମେଲି କରି ଚାହିଁଲେ ଘୋର ଅନ୍ଧକାର । ତାଙ୍କର ପୁଣି ଏପରି ଅବସ୍ଥା ଆସିଥିଲା ଯେ, ସେ ଗୋଟିଏ ପାଖକୁ ମୁହଁ କରି ଶୋଇଥିଲେ ସୁଦ୍ଧା ଅନ୍ୟପାଖର ସମସ୍ତ ଦ୍ରବ୍ୟ ତାଙ୍କୁ ପରିଷ୍କାର ଦେଖାଯାଉଥାଏ । ତାଙ୍କର ଦୃଷ୍ଟି ଏତେ ପ୍ରସାରିତ ହୋଇ ଯାଇଥିଲା ଯେ, ତାହା କାହୁଁ ଭେଦ କରି ବହୁଦୂର ଚାଲିଯାଏ । ତାଙ୍କ ଦୃଷ୍ଟିରେ କାହୁଁ ଦର୍ପଣ ପରି ପ୍ରଜାୟମାନ ହୁଏ । ସେ ଏହି ଯୋଗନିଦ୍ରାରେ ଥିଲାବେଳେ ଦୂରରୁ ଚାପରୁପ୍ କଥା ସବୁ ଶୁଣିପାରନ୍ତି ।

ଶ୍ରୀ ଶ୍ରୀ ଠାକୁର ଦେହକୁ ନିଜ ବଶରେ ରଖି ନିଦ୍ରା ଯାଆନ୍ତି ଓ ନିଦ୍ରା-ବସ୍ଥାରେ ମଧ୍ୟ ନିଜେ ଜାଗତ ରହୁଥାନ୍ତି । ପୁଞ୍ଚରୁ ଚିତ୍ତ ଯେଉଁ ଅବସ୍ଥାରେ ଥିଲା, ନିଦ୍ରା ହେଲେ ମଧ୍ୟ ଠିକ୍ ସେହି ଅବସ୍ଥାରେ ଥାଏ । ପୁଞ୍ଚର ସମସ୍ତ ଚିନ୍ତା ଭାବନା ଠିକ୍ ସେହିଭଳି ଚାଲିଥାଏ । ଏହାକୁ ‘ଯୋଗନିଦ୍ରା’ କହନ୍ତି । ଏ ସମ୍ବନ୍ଧରେ ଶ୍ରୀ ଶ୍ରୀ ଠାକୁର କହୁଛନ୍ତି—“ଆତ୍ମମାନଙ୍କ ନିଦ୍ରା ଓ ସାଧାରଣଙ୍କ ନିଦ୍ରା ଭିତରେ ବହୁତ ପାର୍ଥକ୍ୟ ଅଛି । ଆମ

ନିଦ୍ରାକୁ ‘ଯୋଗନିଦ୍ରା’ କୁହାଯାଏ । ଶୋଇବା ପୂର୍ବରୁ ମୋତେ ଅନ୍ଧକାର ଦେଖାଯାଏ ଓ ପରେ ସବୁ ଆଲୋକମୟ ହୋଇଯାଏ । ମୁଁ ଇଚ୍ଛାକଲେ ଯେକୌଣସି ଚିନ୍ତା ନେଇ ନିଦ୍ରା ମଧ୍ୟରେ ଜାଗ୍ରତ ରହିପାରେ । ମୋର ଏପରି ଅବସ୍ଥା ଆସିପାଇଛି ଯେ, ମୋ ପାଖରେ ସବୁ ଏକାକାର । କେଉଁଟା ଯେ ଜାଗ୍ରତ ଓ କେଉଁଟା ଯେ ନିଦ୍ରା, ତାହା ଠିକ୍ କରି ହୁଏ ନାହିଁ । ଦିନେ ସପ୍ନରେ ତାଜମହଲ ଦେଖିଲି । ତା ପରେ ପ୍ରକୃତରେ ତାଜମହଲ ଦେଖି ଜାଣି ପାରିଲି ଯେ ଏହା ଠିକ୍ ସେହିପରି ।”

ଯୋଗନିଦ୍ରାର ସାଧନ

“ଭୂମେମାନେ ନିଦ୍ରାଯିବା ପୂର୍ବରୁ ପ୍ରଥମେ ଆଖି ବୁଜି ଗୋଟିଏ ଜ୍ୟୋତିର୍ବିନ୍ଦୁ ଧାରଣ କରିବ । ପ୍ରଥମେ ସେ ବିନ୍ଦୁ ହଲଚଲ ହେବ । ତୁ ମଧ୍ୟରେ ବିନ୍ଦୁଟିକୁ ଧାରଣ କରିବ କିମ୍ବା ଶରୀରର ଚତୁର୍ଦ୍ଦିଗରେ ବିଦ୍ୟୁତ୍‌ମୟ ଚିନ୍ତା କରିବ । ଏହି ଚିନ୍ତା ଫଳରେ ଶରୀର ମଧ୍ୟରେ ବିଦ୍ୟୁତ୍ ପ୍ରକାଶିତ ହେବ । ଏହା ବ୍ୟତୀତ ‘ଜୟଗୁରୁ’ ‘ଜୟଗୁରୁ’ ଜପ କରି ଓ ଧ୍ୟାନ କରି ନିଦ୍ରାଗଲେ ଆହୁରି ଉତ୍ତମ । ଏହା ଦିନକ ଭିତରେ ହେବ ନାହିଁ ଅଭ୍ୟାସ କରୁ କରୁ ଯେତେଦିନ ଯାଉ ପଛକେ ନିଶ୍ଚୟ ଫଳ ପାଇବ । ଭୂମେମାନେ କେବଳ ଏହି ପ୍ରତିଯୁକ୍ତି ଅଭ୍ୟାସ କଲେ ଦେଖିବ, ତେବେ ଦୀର୍ଘକାଳବ୍ୟାପୀ କୁଚ୍ଛୁ, ଯୋଗସାଧନାର ଫଳ ଅନାୟାସରେ ଲାଭ କରିପାରିବ ।”

‘ନୀଳାଚଳ ସାରସ୍ୱତ ସଂଘ’ ସ୍ଥାପନ

ଶ୍ରୀ ଶ୍ରୀ ଠାକୁର ନୀଳାଚଳରେ ଆତ୍ମଗୋପନ କରି ବାସ କରୁଥିଲେ ମଧ୍ୟ ଓ ବାହାରେ ବିଳାସୀ ବଡ଼ଲୋକଙ୍କ ପରି ଦେଖାଯାଉଥିଲେ ମଧ୍ୟ ଉତ୍କଳର କେତେଜଣ ଅନ୍ଧସନ୍ଧିଷ୍ଠ ନରନାରୀ ତାଙ୍କର ସ୍ୱରୂପ ବୁଝିପାରି ତାଙ୍କ ଚରଣାଗ୍ରସ୍ଥ ଲଭ କଲପରେ ଠାକୁର ସେମାନଙ୍କୁ ସଂଘବଦ୍ଧ ହେବା ନିମିତ୍ତ ଆଦେଶ ଦେଇ ୧୯୩୪ ମସିହା ଅଗଷ୍ଟ ୨୪ ତାରିଖ ସୁଲଣ ପୁଣିମା ଦିବସରେ ନିଜେ ‘ନୀଳାଚଳ ସାରସ୍ୱତ ସଂଘ’ ସ୍ଥାପନ କରି ‘ଆଦର୍ଶ ଗୁହସ୍ଥ ଜୀବନ ଗଠନ’, ‘ସଂଘ ଶକ୍ତିର ପ୍ରତିଷ୍ଠା’, ‘ଶ୍ରବ ବିନିମୟ’ ଓ ‘ନୀଳପାଳନ’

କରିବାକୁ ନିର୍ଦ୍ଦେଶ ଦେଇଥିଲେ ଏବଂ ଏହି ସଂଘସ୍ଥିତ ଶିଷ୍ୟଭକ୍ତମାନଙ୍କ ନିକଟରେ ସହଜ ଭାବରେ ନିଜକୁ ଧରା ଦେଇଥିଲେ ।

ଏତଦ୍‌ବ୍ୟତୀତ ଶ୍ରୀ ଶ୍ରୀ ଠାକୁର ଉପଦେଶ ଦେଇଥିଲେ, “ତୁମେମାନେ ପ୍ରତ୍ୟେକେ ନିଜ ନିଜ ଘରେ ଗୁରୁଙ୍କ ପ୍ରତିମୂର୍ତ୍ତି ଆସନରେ ସ୍ଥାପନ କରି ତୁମ ଦେଶର ଶୁଭ ଅନୁଯାୟୀ ସେହି ପ୍ରତିମୂର୍ତ୍ତିକୁ ପୂଜା କରିବ ଏବଂ ମୋର ସେହି ପ୍ରତିମୂର୍ତ୍ତିକୁ ସଂଘର ଅଧୀଶ୍ୱର ବା କର୍ତ୍ତା ଜ୍ଞାନରେ ଆସନରେ ପ୍ରତିଷ୍ଠିତ ରଖି ମୋର ଉପଦେଶଗୁଡ଼ିକୁ ପାଳନ କରିବାକୁ ସଚେଷ୍ଟ ରହିବ । ତୁମମାନଙ୍କର ସମସ୍ତ କଥା ମୋ ନିକଟରେ ଅକପଟ ଭାବରେ ବ୍ୟକ୍ତ କରିବ, କିଛି ଗୋପନ କରିବ ନାହିଁ ।” *

କୁମ୍ଭମେଳାରେ ସାଧୁମହାତ୍ମାଙ୍କ ଦ୍ୱାରା ଶ୍ରୀ ଶ୍ରୀ ଠାକୁରଙ୍କ ଅଭ୍ୟର୍ଥନା

ଶ୍ରୀ ଶ୍ରୀ ଠାକୁରଙ୍କ ସହୃଦ ଶିଷ୍ୟଭକ୍ତମାନେ କୁମ୍ଭମେଳାକୁ ଯାଇଥିଲେ । ହରିଦ୍ୱାରରେ ତାଙ୍କର ବିପୁଳ ସମ୍ବର୍ଦ୍ଧନା ହେଲା । ଗୁନୁଗୁଟୀ, ତେଲୁଗୁ, ଏପରିକି ପଶ୍ଚିମା-ସାଧୁମାନେ ମଧ୍ୟ ଶ୍ରୀ ଶ୍ରୀ ଠାକୁରଙ୍କ ଶୋଭାଯାତ୍ରାରେ ଯୋଗଦାନ କରି ତାଙ୍କର ପ୍ରୀତିବର୍ଦ୍ଧନ କଲେ । ଏଥିପୂର୍ବରୁ ଆଉ ଥରେ ଶ୍ରୀ ଶ୍ରୀ ଠାକୁର କୁମ୍ଭମେଳାକୁ ଯାଇଥିଲେ । ସେଥର ତାଙ୍କ ସହୃଦ ଅଳ୍ପ କେତେଜଣ ଶିଷ୍ୟ ଓ ସେବକ ଥିଲେ । କୁମ୍ଭମେଳାକୁ ବହୁ ପ୍ରସିଦ୍ଧ ସାଧୁ ଆସନ୍ତି । ସେମାନେ ସ୍ଥାନେ ସ୍ଥାନେ ନିଜ ନିଜ ଶିଷ୍ୟ ସେବକମାନଙ୍କୁ ନେଇ ଆସ୍ଥାନ ଜମାଇ ବସି ମେଳାର ମାହାତ୍ମ୍ୟ ବୁଝି କରନ୍ତି । ଠାକୁର ସେଥର ସିଦ୍ଧ ସାଧୁ ଗମ୍ଭୀରନାଥ ବାବା, ବଡ଼ହାଜର ମହାପ୍ରଭୁ, ଅନନ୍ତାନନ୍ଦଜୀ ଓ ରଞ୍ଜିକେଶର ନେପାଳୀ ବାବାଙ୍କ କର୍ତ୍ତୃକ କପରି ଭାବରେ

* “ନୀଳାଚଳ ବାଣୀ, ତା ୨୩ । ୮ । ୧୯୩୪ ଗୁରୁବାର ଏବଂ “ଶ୍ରୀ ଶ୍ରୀ ଠାକୁର ନଗମାନନ୍ଦ” ପୁସ୍ତକର ୧୪୩ ପରିଚ୍ଛେଦର “ଇଷ୍ଟ ଓ ଶ୍ରୀ ଶ୍ରୀ ଠାକୁର” ଅଧ୍ୟାୟ ଦ୍ରଷ୍ଟବ୍ୟ ।

ସମାପ୍ତ ହୋଇଥିଲେ, ତାହା ପ୍ରତ୍ୟକ୍ଷଦର୍ଶୀ ଶ୍ରଦ୍ଧେୟ ଗୁରୁଭ୍ରାତା ଶ୍ରୀଯୁକ୍ତ କ୍ଷେପାଦାସ ଭଟ୍ଟାଚାର୍ଯ୍ୟଙ୍କ ନିମ୍ନ ବଚ୍ଚତରୁ ଜଣାପଡ଼ିବ । ‘ମୁଁ ଗତ ୧୩୧୦ ଧାଲରେ ଶ୍ରୀ ଶ୍ରୀ ଠାକୁରଙ୍କର ପଦାଶ୍ରୟ ଲାଭ କଲି । ପଦାଶ୍ରୟ ଗ୍ରହଣ କରିବାର କିଛି ଦିନ ପରେ ଶ୍ରୀ ଶ୍ରୀ ଠାକୁରଙ୍କ ସମ୍ମୁଖରେ କେତେଗୁଡ଼ିଏ କୁସା ଶୁଣିବାକୁ ପାଇଲି । ଏଥିରେ ଅବଶ୍ୟ ଠାକୁରଙ୍କର ପ୍ରତି ମୋର କୌଣସି ଭାବାନୁର ହେଲା ନାହିଁ । କାରଣ ତାଙ୍କର ପ୍ରଥମ ଦର୍ଶନରେ ସେ ଜଣେ ଅସାଧାରଣ ସାଧୁ ବୋଲି ମୋର ମନେ ହୋଇଥିଲା । ସେହିଦିନ ହରିଦ୍ୱାରରେ କୁମ୍ଭମେଳା । ମୁଁ ସେଥର ହରିଦ୍ୱାରକୁ ଯାଇ ଠାକୁରଙ୍କର ଚରଣବନ୍ଦନ ପୁଞ୍ଜ କଲି, ‘ଠାକୁର, ଆମେ ସମସ୍ତେ ଗୁଣ୍ଡା । ଏହି ମହା-ଠାକୁର ଆସି ଆମମାନଙ୍କୁ କଅଣ କରିବାକୁ ହେବ, କୁହନ୍ତୁ ।’ ଶ୍ରୀ ଶ୍ରୀ ଠାକୁର କହିଲେ, ‘ଏଠାରେ ପ୍ରହ୍ଳକୁଣ୍ଡ ଏବଂ କୁଶାବର୍ତ୍ତୀ ଘାଟରେ ସ୍ନାନ ଓ ସାଧୁ ମହାସାମାନଙ୍କୁ ଦର୍ଶନ, ବନ୍ଦନ ଭିନ୍ନ ଅନ୍ୟ କିଛି କରିବାକୁ ହେବ ନାହିଁ ।’ ତାହା ଶୁଣି ମୁଁ କହିଲି, ‘ଆଜ୍ଞା, ଠାକୁର, ଏଠାରେ ତ ସାଧୁ ସନ୍ନ୍ୟାସୀ ବହୁତ, ଆମେ ସାଧୁ ମହାସା ଚିହ୍ନିବୁ କିପରି?’ ଏହା ଶୁଣି ଶ୍ରୀ ଶ୍ରୀ ଠାକୁର ସାଧୁ ମହାସାଙ୍କ ଦର୍ଶନ ନିମିତ୍ତ ଚାଲିଲେ । ସାଙ୍ଗରେ ମୁଁ, ବନମାଳୀ ଓ ସ୍ୱାମୀ ଯୋଗାନନ୍ଦ ଥାଉ ।

“ପ୍ରଥମରେ ଜଣେ ସାଧୁ ଆମମାନଙ୍କୁ ବାବା ଗନ୍ତୀରାଜାଙ୍କ ଆଶ୍ରମକୁ ନେଇଗଲେ । ଯିବା ପୁଞ୍ଜରୁ ଶ୍ରୀ ଶ୍ରୀ ଠାକୁର ଆମମାନଙ୍କୁ କହିଲେ, “ଦେଖ, ସାଧୁ ମହାସାଙ୍କୁ ଦର୍ଶନ କରିବା ସମୟରେ ତାଙ୍କର ଚରଣ ସ୍ପର୍ଶ କରି ପ୍ରଣାମ କରିବ । ହାତ ଟେକି ପ୍ରଣାମ କରିବ ନାହିଁ । ସାଧୁ ମହାସାମାନଙ୍କୁ ପ୍ରଣାମ କଲେ ସେମାନେ ଆଶୀର୍ବାଦ କରନ୍ତି ଓ ସେ ଆଶୀର୍ବାଦର ମୂଲ୍ୟ ଅତି ଅଧିକ ।” ଆମେମାନେ ବାବା ଗନ୍ତୀରାଜାଙ୍କ ଆଶ୍ରମକୁ ଯାଉ ଯାଉ ବାବା ଗନ୍ତୀରାଜାଙ୍କ ନିଜେ ଉଠି ଠିଆହୋଇ ଠାକୁରଙ୍କୁ ଅଭ୍ୟର୍ଥନା କରି ବସିବାକୁ କହିଲେ । ଦୁହେଁ ମାରବଭାବରେ ବସି ରହିଲେ, କେହି କାହାକୁ କିଛି କହିଲେ ନାହିଁ । କିନ୍ତୁ ପରସ୍ପର ମଧ୍ୟରେ ଦେହ ହଲହଲି, ଚକ୍ଷୁ ଫେରା-ଫେରି ଇତ୍ୟାଦି ନିର୍ବାଚ୍ ଆଳାପ ହେଲା । ଆମେସବୁ କିଛି ବୁଝିପାରୁ ନାହିଁ । କିଛିକ୍ଷଣ ପରେ ଶ୍ରୀ ଶ୍ରୀ ଠାକୁର ଉଠିଲେ । ବାବା ଗନ୍ତୀରାଜା ମଧ୍ୟ କିଛି ଦୂର ଆସି ତାଙ୍କୁ ପାଗ୍ଲେଟି ଦେଇଗଲେ ।

“ଆଉ ଦିନେ ଶ୍ରୀ ଶ୍ରୀ ଠାକୁର ବଡ଼ଦ୍ଵାଜର ମହାପ୍ରଭୁ, ଅନନ୍ତାନନ୍ଦଜୀ, ନେପାଳୀ ବାବା ଓ ଅନ୍ୟାନ୍ୟ ଅନେକ ସାଧୁ ମହାତ୍ମାଙ୍କ ଦର୍ଶନ କରାଇ ଦେଲେ । ଆଶ୍ଚର୍ଯ୍ୟର ବିଷୟ, ବାବା ଗମ୍ଭୀରନାଥ ଯେଉଁ ଭାବରେ ଆଳାପ ଅଭ୍ୟର୍ଥନା କରିଥିଲେ, ସମସ୍ତେ ଠିକ୍ ସେହି ପ୍ରକାରର ଅଭ୍ୟର୍ଥନା କଲେ । ଶ୍ରୀ ଶ୍ରୀ ଠାକୁରଙ୍କୁ ମୁଁ କହିଲି, ‘ଠାକୁର, ଆପଣ ଏପରି ଯେ ଠରଠର ହୋଇ କଥାବାର୍ତ୍ତା ହେଲେ, ଏହାର ତାତ୍ପର୍ଯ୍ୟ କ’ଣ ?’ ଶ୍ରୀ ଶ୍ରୀ ଠାକୁର କୌଣସି ଉତ୍ତର ଦେଲେ ନାହିଁ ।

“ସେଠାରେ ଶ୍ରୀ ଶ୍ରୀ ଠାକୁର ବିଳାସୀଙ୍କ ପରିଚ୍ଛେଦରେ ବାହାରେ ଭ୍ରମଣ କରୁଥିଲେ ମଧ୍ୟ ଦେଶର ସ୍ତ୍ରୀ, ପୁରୁଷ ଓ ଗୃହ୍ୟ ସନ୍ନ୍ୟାସୀମାନେ ତାଙ୍କୁ ଅଭିବାଦନ କରନ୍ତି । ମୁଁ କେତେଥର ପଚାରିଲୁ, ‘ଠାକୁର, ତୁମ ଆକୃତିରେ ଏପରି କି ଲକ୍ଷଣ ଅଛି ଯେ, ଯାହା ଦେଖି ଏ ଦେଶର ସାଧାରଣ ଲୋକେ ମଧ୍ୟ ତୁମର ପଦବନ୍ଦନା କରୁଛନ୍ତି ?’ ଶ୍ରୀ ଶ୍ରୀ ଠାକୁର କହିଲେ, “ଏ ଦେଶର ଲୋକେ ସାଧୁ ମହାତ୍ମା ଚିହ୍ନିନ୍ତି । ତୁମେମାନେ ବା ମୋତେ କ’ଣ ଚିହ୍ନିବ ? ପ୍ରସିଦ୍ଧ ସାଧୁମାନେ ମୋ ସହିତ କିପରି ବ୍ୟବହାର କଲେ, ସେଥିରୁ ତୁମ ଗୁରୁଙ୍କର ଗୁରୁତ୍ଵ ବୁଝିନିଅ ।”



ଏକାଦଶ ପରିଚ୍ଛେଦ

ବିଶ୍ୱରକ ଶକ୍ତି

ପ୍ରଥମେ ଯେତେବେଳେ କୃଷ୍ଣନଗରରେ ଆନିବେସାନ୍ତଙ୍କ ସହିତ ସ୍ୱାମୀ ନିଗମାନନ୍ଦଙ୍କର ବାଦାନ୍ତବାଦ ହେଲା, ସେହି ସମୟରୁ ସ୍ୱାମୀ ସୁମେରୁ-ଦାସଜୀଙ୍କର ଦୃଷ୍ଟି ନିଗମାନନ୍ଦଙ୍କ ପ୍ରତି ଆକୃଷ୍ଟ ହେଲା । ସୁମେରୁଦାସଜୀ ନିଗମାନନ୍ଦଙ୍କ ଜୀବନର ଇତିବୃତ୍ତି ଏବଂ ଭବିଷ୍ୟତ ଘଟଣାବଳୀ ଯୋଗ-ବଳରେ ଅବଗତ ହୋଇ ତାଙ୍କ ଉପରେ ନିଜର ଇଚ୍ଛାଶକ୍ତି ପ୍ରୟୋଗ କରିଥିଲେ । ସୁମେରୁଦାସଜୀଙ୍କର ସେହି ଇଚ୍ଛାଶକ୍ତିର ଆକର୍ଷଣ ପ୍ରଭାବରେ ନିଗମାନନ୍ଦଙ୍କୁ ପରଶୁରାମ ଡାକ୍ତରୀକୁ ଯିବାକୁ ପଡ଼ିଥିଲା ଏବଂ ହୁମାଲୟର ସେହି ନିର୍ଭୁତ ପ୍ରଦେଶକୁ ତାଙ୍କ ଆଗମନ ସମ୍ଭବ ହୋଇଥିଲା ।

ଯୋଗୀଗୁରୁ ସୁମେରୁଦାସଜୀ ଯୋଗଶାସ୍ତ୍ରର ବିଶଦ ଆଲୋଚନା କରି ନିଗମାନନ୍ଦଙ୍କୁ ଯୋଗଶାସ୍ତ୍ରର ପ୍ରାଥମିକ ଶିକ୍ଷା ଓ ଉପଦେଶମାନ ଦେଇ ଲୋକାଳୟକୁ ଯାଇ ଯୋଗାତ୍ୟାସ କରିବାକୁ ଆଦେଶ କଲେ । ନିଗମାନନ୍ଦ ତାଙ୍କର ଆଦେଶ ଶିରୋଧାରୀ କରି କହିଲେ, “ଅନୁଗ୍ରହ କରି ମୋର ଗୋଟିଏ ପ୍ରାର୍ଥନା ପୂରଣ କରନ୍ତୁ; କେବେ କୌଣସି ସମୟରେ ହେଲେ ମୁଁ ଯେପରି ଆପଣଙ୍କ କୃପାରୁ ବଞ୍ଚିତ ନ ହୁଏ ।” ଏହା ଶୁଣି ସୁମେରୁଦାସଜୀ କହିଲେ, “ବନ୍ଧୁ ନିଗମାନନ୍ଦ ! ତୁମେ ଚିରଦିନ ସମାଜଭାବରେ ମୋର କୃପା ପ୍ରାପ୍ତ ହେବ । କିନ୍ତୁ ସିଦ୍ଧିଲାଭ ପରେ ତୁମେ ସନାତନ ଧର୍ମର ପ୍ରସାର ଓ ସତ୍ତ୍ୱଶିକ୍ଷା ବିସ୍ତାରରେ ସହାୟକ ହେବ । ମୁଁ ତୁମକୁ ଏହି ଭାର ଅର୍ପଣ କଲି । କୁହ, ଏହା ଗ୍ରହଣ କଲ କି ନାହିଁ ?” ଏଥିରେ ନିଗମାନନ୍ଦ ସମ୍ମତ ହୋଇ ଲୋକାଳୟକୁ ଆସି କଠୋର ଯୋଗସାଧନା କରି ପ୍ରଥମେ ସଦ୍‌ବଳ, ତତ୍ପରା

ନିର୍ଦ୍ଦିକଲ ସମାଧି ଲଭ କଲେ । ନିର୍ଦ୍ଦିକଲ ସମାଧିରେ ତାଙ୍କର ଗୁରୁଭବର ସମ୍ଭାର ହେବାରୁ ସେ “ମୁଁ ଟୁରୁ” ଏହି ଭାବ ନେଇ ନିର୍ଦ୍ଦିକଲ ଭୂମିରୁ ଅବତରଣ କଲେ । ପରେ ପ୍ରେମସାଧନାରେ ସିଦ୍ଧିଲଭ କରି ଗୁରୁ ଭାବରେ ଅଧିଷ୍ଠିତ ହୋଇ ସହଜ ମନୁଷ୍ୟ ଭାବରେ ଅବସ୍ଥାନ କରିବାକୁ ଲାଗିଲେ ।

ଠାକୁରଙ୍କର ବ୍ୟାବହାରିକ ଜୀବନ ଜଣେ ବିଳାସୀ ବଡ଼ଲୋକଙ୍କ ପରି ଥିଲେ ସୁଦ୍ଧା ରାଜା, ଜମିଦାର, ଓକିଲ, ମୁକ୍ତାର, ହାକିମ, ତାକୁର, ଧନୀ, ନିର୍ଦ୍ଦିନ, ଶିକ୍ଷିତ, ଅଶିକ୍ଷିତ ପ୍ରଭୃତି ସବୁ ଶ୍ରେଣୀର ଓ ସବୁ ସମ୍ପ୍ରଦାୟର ଅଧ୍ୟାତ୍ମତତ୍ତ୍ଵପିପାସୁ ବ୍ୟକ୍ତିମାନେ ତାଙ୍କ ଭିତରେ ଯେ କି ଅସାଧାରଣ ଶକ୍ତି ଅଛି, ତାହାର ପରିଚୟ ପାଇଥିଲେ । ଥରେ ମାତ୍ର ତାଙ୍କର ଦର୍ଶନଲଭର ସୁଯୋଗ ପାଇଲେ ବା ତାଙ୍କ ମନୋଭଞ୍ଜନ କରିପାରିଲେ, ସେମାନେ ନିଜକୁ ପରମ ଭାଗ୍ୟବାନ ମନେ କରୁଥିଲେ ।

ତାଙ୍କର ଶାଶ୍ଵରିକ ସୁଖ ସୁବିଧା ପାଇଁ ଧନୀମାନେ ଅଜସ୍ର ଅର୍ଥ ଦାନ କରିଥିଲେ ହେ ଠାକୁର ତାହା ସବୁ ଲୋକହୃତକର କାର୍ଯ୍ୟରେ ବ୍ୟୟ କରି ତ୍ୟାଗୀର ଆଦର୍ଶ ଦେଖାଇ ଦେଇ ଯାଇଛନ୍ତି ।

ଅନେକ ସମୟରେ ଦେଖାଯାଇଛି ଯେ, ଶ୍ରୀ ଶ୍ରୀ ଠାକୁର ଲୋକହୃତକର କାର୍ଯ୍ୟରେ ବ୍ରତୀ ହୋଇ ଯେତେବେଳେ ହଜାର, ହଜାର ଟଙ୍କାର ପ୍ରୟୋଜନ, ସେତେବେଳେ ସାମାନ୍ୟ ପଦ୍ମର କୋଡ଼ିଏ ଟଙ୍କା ଧରି ବସିଥାନ୍ତି । କିନ୍ତୁ ଆଶ୍ଚର୍ଯ୍ୟର ବିଷୟ, ଉକ୍ତ ଆରବ୍ଧ କାର୍ଯ୍ୟ ସୁସମ୍ପନ୍ନ କରିବା ପାଇଁ ଆବଶ୍ୟକ ହେଲା ମାତ୍ରେ ଅପ୍ରତ୍ୟାଶିତ ଭାବରେ ପ୍ରୟୋଜନାତ୍ମକ ଅର୍ଥ ତାଙ୍କ ପାଖରେ ଆସି ପହଞ୍ଚିଯାଏ ।

କେତେ ଯୁବକ ଏହି ମହାପୁରୁଷଙ୍କର ଦର୍ଶନ କରିବା ମାତ୍ରେ ପତି-ପ୍ରାଣୀ ଭୂମିର ସୁକୋମଳ ସ୍ଵର୍ଗ ତ୍ୟାଗ କରି ଏହି ସହଜ ସରଳ ମହା-ପୁରୁଷଙ୍କ ଭିତରେ ଅନନ୍ତ ସୌନ୍ଦର୍ଯ୍ୟର ସଙ୍କେତ ପାଇ ସମ୍ଭାର ତ୍ୟାଗ କରି ଅନୁକ୍ଷଣ ତାଙ୍କର ସେବାରେ ନିଜକୁ ନିୟୋଜିତ କରି ଅସାଧାରଣ ଶକ୍ତି ଲଭ କରିଛନ୍ତି । ଏପରି ମଧ୍ୟ ଦେଖାଯାଇଛି ଯେ, ରୁପଜୀବାମାନଙ୍କୁ ଘେନି ନୀଡ଼ା କରୁଥିବା ସମୟ ଥିବା ଅନେକ ଶିକ୍ଷିତ ଓ ଧନୀ ବ୍ୟକ୍ତି ଠାକୁରଙ୍କ ସମ୍ପର୍କରେ ଆସି ଦେବଦୁର୍ଲଭ ଚରିତ୍ର ଲଭ କରିଛନ୍ତି । ଠାକୁର

ଲୋକ ଆକର୍ଷଣ ପାଇଁ ବାହ୍ୟକ କୌଣସି ଶକ୍ତି ପ୍ରକାଶ କରୁ ନ ଥିଲେ । ଲୌହ ଓ ରୂପକ ଖଣ୍ଡ ଦେଖିବାକୁ ଠିକ୍ ଏକ ପ୍ରକାର, କିନ୍ତୁ ଯେତେବେଳେ ଲୌହଖଣ୍ଡଗୁଡ଼ିକ ରୂପକ ପ୍ରତି ଆକୃଷ୍ଟ ହୋଇ ତତ୍ତ୍ଵ୍ୟଲଗ୍ନ ହୋଇଯାଏ, ସେତେବେଳେ କିଏ ଲୌହ, କିଏ ରୂପକ ବୁଝିହୁଏ ନାହିଁ । କୌଣସି ପ୍ରକାର ଅତିମାନୁଷିକ ଶକ୍ତି ଓ ଯୋଗେଶ୍ଵରୀ ଦେଖାଇ ନ ଥିଲେ ମଧ୍ୟ ଅଧ୍ୟାତ୍ମତତ୍ତ୍ଵପିପାସୁମାନେ ସତଃ ଠାକୁରଙ୍କ ସମ୍ପର୍କରେ ଆସୁଥିଲେ ଏବଂ ନିଜ ନିଜ ହୃଦୟରେ ଠାକୁରଙ୍କ ପୁସ୍ତତିଷ୍ଠିତ ଆସନ ଅନୁଭବ କରି କୃତାର୍ଥ ହେଉଥିଲେ । ବୌଦ୍ଧଗଣଙ୍କର ଭାବ ହିଁ ଠାକୁରଙ୍କ ମହତ୍ତ୍ଵ । ତାଙ୍କର ଯଦି କିଛି ବୌଦ୍ଧ୍ୟ ଥାଏ, ତେବେ ତାହା ଜଣପ୍ରେମ ।

ଚରିତ୍ରର ବିଶେଷତ୍ଵ

ଶ୍ରୀ ଶ୍ରୀ ଠାକୁରଙ୍କ ଚରିତ୍ରର ଆଉ ଗୋଟିଏ ବିଶେଷତ୍ଵ ହେଉଛି ଯେ, ତାଙ୍କ ସମ୍ମୁଖରେ କେହି କୌଣସି ଅନ୍ୟାୟ କାର୍ଯ୍ୟ କଲେ, ସେ ନିଜେ ତାହା ଲକ୍ଷ୍ୟ ନ କରି ଉଦାସୀନ ରହନ୍ତି । କିନ୍ତୁ କେହି ଯଦି ଏହି ଅନ୍ୟାୟ ପ୍ରତି ତାଙ୍କର ଦୃଷ୍ଟି ଆକର୍ଷଣ କରି ଦିଅନ୍ତି, ସେ ତତ୍ତ୍ଵକ୍ଷଣାତ୍ ତହିଁର ପ୍ରତି-ବିଧାନ କରନ୍ତି । ସହଜ ମନୁଷ୍ୟଙ୍କ ଚକ୍ଷୁରେ କେତେବେଳେ କାହାର କୁଟୀଳ ଗତି ଧରାପଡ଼େ ନାହିଁ ।

ଶ୍ରୀ ଶ୍ରୀ ଠାକୁରଙ୍କ ସର୍ବଜ୍ଞତା ଓ ସର୍ବତ୍ର ବିଦ୍ୟମାନତା

ଉପରୋକ୍ତ କାରଣରୁ କେହି ଯଦି ତାଙ୍କର ସର୍ବଜ୍ଞତା, ସର୍ବତ୍ର-ବିଦ୍ୟମାନତା ଓ ଭକ୍ତବତ୍ସଲତାରେ ସନ୍ଦେହ କରନ୍ତି, ତେବେ ସେ ସପୁଣ୍ଡି ଭ୍ରାନ୍ତ । ଆନେମାନେ କିପରି ମହାପୁରୁଷଙ୍କୁ ପାଇ ହେଲାରେ ହରାଇଥିବୁ, ତାହାର କେତୋଟି ଉଦ୍ଧୃତ ଦୃଷ୍ଟାନ୍ତ ନିମ୍ନରେ ଦିଆଗଲା ।

‘ଭକ୍ତର ଭଗବାନ’—ଏହା ଆନେମାନେ କେବଳ ଶାସ୍ତ୍ର-ପୁରାଣ-ମାନଙ୍କରେ ପଢ଼ିଥିଲୁ । କିନ୍ତୁ ଭଗବାନ ଯେ କିପରି ମିଳନ୍ତି, ତାହାର

ସମ୍ପାଦ ବା କିଏ ରଖୁଛ ? ବିନା ସାହାଯ୍ୟରେ, ବିନା ମଦ୍ଦରେ, ବିନା ଆବାହନରେ କେବଳ ଭକ୍ତ ବିଶ୍ୱାସରେ ଆକୃଷ୍ଟ ହୋଇ ଶ୍ରୀ ଶ୍ରୀ ଠାକୁର ବିଶ୍ୱାସୀ ଧନୀମାନଙ୍କ ଭିତରେ ଭଗବତ୍ତତ୍ତ୍ୱବର ଉଦ୍‌ବୋଧନ କରିଛନ୍ତି । ପୁଣି ତାହୁଣ୍ଡୀ ଘନଦୁଃଖୀମାନଙ୍କର ଜୀର୍ଣ୍ଣଗୀର୍ଣ୍ଣ ପର୍ଯ୍ୟୁତ୍ତୀରରେ ପଦାର୍ପଣ କରି ସେମାନଙ୍କୁ ପ୍ରେମବନ୍ଧନରେ ଆବଦ୍ଧ କରିଛନ୍ତି । ବିଶ୍ୱାସୀ ଭକ୍ତଙ୍କ ନିକଟରେ ଶ୍ରୀ ଶ୍ରୀ ଠାକୁର କପରି ସବୁପ ପ୍ରକାଶ କରିଛନ୍ତି, ତହିଁର ଗୋଟିଏ ଦୃଷ୍ଟାନ୍ତ ନିମ୍ନରେ ଦିଆଗଲା ।

ଶୈଳବାଳାଙ୍କ ପୁରୁଭକ୍ତି

ସିପୁର ଜିଲର ଗୋଟିଏ ଗ୍ରାମରେ ଜଣେ ବୃଦ୍ଧା ବାସ କରୁଥିଲେ । ତାହାଙ୍କର ଏକମାତ୍ର ପୁତ୍ର । ନାମ ଅଶ୍ୱିନୀ, ପୁତ୍ରବଧୂର ନାମ ଶୈଳବାଳା । ଶୈଳବାଳାଙ୍କର ଗୋଟିଏ ଶିଶୁପୁତ୍ର । ଏହି ଚାକରଣକୁ ନେଇ ପରିବାରଟି ଗଠିତ । ଅଶ୍ୱିନୀ ପ୍ରତିଦିନ ଯାହା ଆଣେ, ସେଥିରେ ପରିବାରଟି ଯଥାତଥା ଚଳନ୍ତି । ପୁତ୍ରବଧୂ ଶୈଳବାଳା ଲୋକଙ୍କଠାରୁ ଶ୍ରୀ ଶ୍ରୀ ଠାକୁରଙ୍କ କଥାଶୁଣି ତାଙ୍କର ଖଣ୍ଡିଏ ଫଟୋ ସଂଗ୍ରହ କରି ପୂଜା କରୁଥାଏ । ବୃଦ୍ଧାର କନ୍ୟା ବିଶ୍ୱାସ, ସାଧୁ ସନ୍ନ୍ୟାସୀଙ୍କ ପୂଜା କଲେ ବଂଶ ନାଶ ହୁଏ । ତେଣୁ ଏକମାତ୍ର ପୁତ୍ର ଅଶ୍ୱିନୀର ଅମଙ୍ଗଳ ଆଶଙ୍କା କରି ସେ ସର୍ବଦା ପୁତ୍ରବଧୂକୁ ଠାକୁରଙ୍କ ପ୍ରତିମୂର୍ତ୍ତି ପୂଜା କରିବାକୁ ନିଷେଧ କଲେ । ଘଟଣାଚକ୍ର ଏପରି ହେଲା ଯେ, କିଛିଦିନ ପରେ ଅଶ୍ୱିନୀ ବିଧୂତିକା ରୋଗରେ ହଠାତ୍ ପ୍ରାଣ ତ୍ୟାଗ କଲା । ଏହା ଦେଖି ବୃଦ୍ଧା ହତଜ୍ଞାନ ହୋଇଗଲା । ତାକୁ ଚାକରଣ ଶୂନ୍ୟ ଦେଖାଗଲା । କିଛି ସମୟ ପରେ ଜ୍ଞାନ ଫେରି ଆସିବାରୁ ତାକୁ ବୋଧ ହେଲା, ଯେପରି ଠାକୁରଙ୍କ ଫଟୋଟି ହସି ହସି କହୁଛନ୍ତି ଯେ, ଜନ୍ମମୃତ୍ୟୁ, ପ୍ରହେଳିକା ମାତ୍ର । ବୃଦ୍ଧା ଆଉ ସନ୍ନ୍ୟାସ କରି ନପାରି ସାଧୁଙ୍କ ଯୋଗୁ ପୁତ୍ରର ମୃତ୍ୟୁ ଘଟିଥିବା, ମନେ ମନେ ସ୍ଥିର କରିନେଲା । ବୃଦ୍ଧା ନିଜର ଓ ସୁବନ୍ଧୁ ପୁତ୍ରବଧୂର ଅବସ୍ଥା ଆଲୋଚନା କରି କାତର ହୋଇପଡ଼ିଲା ଏବଂ ଦୋଷରେ ଠାକୁରଙ୍କ ପ୍ରତିମୂର୍ତ୍ତିକୁ ଟାଣିଆଣି କହିଲା, “ଛ, ଛ, ଠାକୁର, ତୁମ ଘରେ

ରଖିବା ସିନା ଅଶ୍ୱିନୀର ଏହି ଦଶା ହେଲା ! ବର୍ତ୍ତମାନ ତ ମୋର ଅଶ୍ୱିନୀ ମରିଯାଇଛି । ଆଉ ତୁମକୁ ବା କାହିଁକି ଘରେ ରଖିବି ? ମୁଁ ମା' ହୋଇ ପୁତ୍ରକୁ ବିସର୍ଜନ ଦେଇଛି, ତୁମକୁ ମଧ୍ୟ ବିସର୍ଜନ ଦେବି ।” ଏହା କହି ଫଟୋଟିକୁ ନିକଟସ୍ଥ ପୁଷ୍କରିଣୀରେ ନିକ୍ଷେପ କରିବାକୁ ଗୁହରୁ ବହୁର୍ଗତ ହେଲା ।

ରାତିର ଅସ୍ୱସ୍ଥ ଆଲୋକ ଭିତରେ ନୈଶିନସ୍ତବ୍ୟତା ଭଙ୍ଗ କରି ଏକାକିନୀ ବୃଦ୍ଧା ପୁଷ୍କରିଣୀ ନିକଟକୁ ଯାଇ ଫଟୋଟିକୁ ଜଳରେ ନିକ୍ଷେପ କରିବାକୁ ଉଦ୍ୟମ କରିବା ସମୟରେ ଦୂରରୁ କିଏ ଯେପରି ମଧୁର ସ୍ୱରରେ ଡାକିଲେ, “ମା’ମା’, ମୁଁ ତ ତୁମର ପୁଅ ଦୁଃଖ କାହିଁକି ?”

ବୃଦ୍ଧା ସ୍ତବ୍ୟ ହୋଇ ଠିଆ ହୋଇଗଲା । ଆଗନ୍ତୁକ ସମ୍ପୂର୍ଣ୍ଣକୁ ଆସିବାକ୍ଷଣି ବୃଦ୍ଧା କିମ୍ପାକର୍ତ୍ତବ୍ୟମୂର୍ତ୍ତି ଓ ଚଳନ୍ତଶକ୍ତସ୍ତନ ହୋଇ ଦେଖିଲା ଯେ, ଯାହାଙ୍କର ପ୍ରତିମୂର୍ତ୍ତି ବୃଦ୍ଧା ଜଳରେ ନିକ୍ଷେପ କରିବାକୁ ଯାଇଛି, ସେହି ଠାକୁର ସମ୍ପୂର୍ଣ୍ଣରେ ଦଣ୍ଡାୟମାନ । ସେହି କୁହୁତ କେଶରୀଣୀ, ସେହି ସୌମ୍ୟ ମୁଖମଣ୍ଡଳ, ସେହି ସ୍ୱର୍ଗ୍ୟ ଦୃଷ୍ଟି । ବୃଦ୍ଧାର ବିସ୍ମୟ ଉପରେ ବିସ୍ମୟ ଆସିଲା । ଠାକୁର କହିଲେ, “ମା’ମା’, ଶୁଣ ଘରକୁ ଯିବା । ମୁଁ ତୁମକୁ ମା’ ବୋଲି ଡାକିବି, ସେଥିରେ ତୁମର ପ୍ରାଣ ଶୀତଳ ହେବ ।”

ବୃଦ୍ଧା ଠାକୁରଙ୍କୁ ଘେନି ଘରକୁ ଫେରି ଆସିଲା । ଠାକୁର ଗୁହ ମଧ୍ୟରେ ପ୍ରବେଶ କରି ବୃଦ୍ଧାର କୋଳରେ ବସିପଡ଼ିଲେ । ବୃଦ୍ଧା ଆଉ କୌଣସି ଆସନ ପାଇଲା ନାହିଁ । କାରଣ ଘରେ ଯାହାକିଛି ଥିଲା, ସବୁ ଅଶ୍ୱିନୀ ସହୃଦ ଶୁଣାନକୁ ଯାଇଥିଲା । ଶୈଳବାଳା ସଞ୍ଜାସନ । ଠାକୁର ବୃଦ୍ଧା କୋଳରେ ବସି ଡାକିଲେ “ଶୈଳ ! ଉଠ, ଦେଖ, ତୁମମାନଙ୍କ ଦୁଃଖ ଦେଖି, ମୁଁ ଏଠାକୁ ଆସିଛି ।” ଶୈଳବାଳାର ଚେତନା ଆସିଲା । ସେ ଦେଖିଲା ଯେ ସେ ଏତେ ଦିନ ହେଲା ଯେଉଁ ଠାକୁରଙ୍କ ଫଟୋଟି ଘୃଜା କରୁଥିଲା, ସେହି ଠାକୁର ସ୍ୱୟଂ ବୃଦ୍ଧା କୋଳରେ ବସିଛନ୍ତି । ଶୈଳବାଳା ସବୁ ଭୁଲିଯାଇ ଶ୍ରୀଶ୍ରୀ ଠାକୁରଙ୍କ ଚରଣ ତଳେ ପଡ଼ିଗଲା ।

ଏହିପରି ଭାବରେ ଦୁଇଦିନ କଟିଗଲା । ଠାକୁର ଗୁହ ଗୁଡ଼ି କୁଆଡ଼େ ଗଲେ ନାହିଁ । ସେମାନେ ଏହି ଅଭୁତପୁତ୍ର ବ୍ୟାପାର ଦେଖି ଆଉ କାନ୍ଦିପାରିଲେ ନାହିଁ । ଉପରେ ଠାକୁର ଗ୍ରେଟ ପୁଣିଟିର ମୁଣ୍ଡରେ ହାତ ବୁଲାଇଦେଇ ଆଶୀର୍ବାଦ

କରି କହିଲେ, “କୌଣସି ଭୟ ନାହିଁ । ମୁଁ ସବୁ ସମୟରେ ତୁମ୍ଭମାନଙ୍କୁ ଦେଖୁଛି । ବର୍ତ୍ତମାନ ଯାଉଛି; ବିପଦ ହେଲେ ପୁଣି ଆସିବି ।” ଏହା କହି ଠାକୁର ବାହାରକୁ ଯାଇ ଅନୁର୍ଦ୍ଧା ନ ହୋଇଗଲେ ।

ଅର୍ଶିନୀ ପରିବାରର ଅନୁସଂହାନର ଅବସ୍ଥା ଏପରି ଯେ, ଦିନେ ନ ଅଣିଲେ ସେ ଦିନର ଆହାରୀ ମିଳିବା କଷ୍ଟ । ଦୁଇ ଦିନର ଅନୁସଂହାନ ସେମାନଙ୍କର ନଥାଏ । ଅର୍ଶିନୀ କୌଣସିମତେ ପରିବାରଟିକୁ ଚଳାଇ ନେଉଥିଲା । ତାର ମୃତ୍ୟୁ ପରେ ଘରେ ମୁଠାଏ ଚାଉଳ ନଥିଲେ ସୁଦ୍ଧା ବୃଦ୍ଧା ଲଙ୍କାରେ କାହାକୁ କିଛି ମାଗିବାକୁ ଛାଡ଼ା କଲେ ନାହିଁ । ଦୋହୁ ଶୈଳବାଲାର ବୟସ ଷୋଳ ବର୍ଷ ମାତ୍ର । କୋଳରେ ଶିଶୁ । ସେ ଅବା କେଉଁଆଡ଼କୁ ଯିବ, କାହାକୁ ମାଗିବ ? ଏ ଦୁଃଖ ପରକୁ ଜଣାଇଲେ ବା କ’ଣ ହେବ ? ଏହା ଭାବି ବୃଦ୍ଧା କାହାକୁ କିଛି ନ କହି ବସିରହିଲା । ଯେତେଦିନ ଯାଏ ଘୋଷଣାରେ କଳମ୍ବୁ ଶାଗ ଓ ଦାଡ଼ିରେ ସାରୁକାଡ଼ି ଥିଲା, ସେତେଦିନ ପର୍ଯ୍ୟନ୍ତ ଲୋକଙ୍କ ଅଜ୍ଞାତସାରରେ ପରିବାରର ସମସ୍ତେ ତତ୍ପରା ଉଦର ପୁରଣ କଲେ । ତାପରେ ଶାଗ ଶେଷ ହୋଇଯିବାରୁ ପାଣି ପିଇ ତିନି ଜଣଯାକ କୋଡ଼ିଏ ଦିନ ପର୍ଯ୍ୟନ୍ତ ଉଦର ପୁରଣ କରିବାକୁ ଲାଗିଲେ । ଶେଷରେ କ୍ଷୁଧାକାଳୀ ସହ୍ୟ କରି ନପାରି ଶ୍ରୀ ଶ୍ରୀ ଠାକୁରଙ୍କ ଆସନ ସମ୍ମୁଖରେ ଶୈଳବାଳା ମାଟି କାମୁଡ଼ି ପଡ଼ିରହିଲା ।

ଏଣେ ଗ୍ରାମର ଦୁଷ୍ଟ ଦୁର୍ବୃତ୍ତମାନେ ଠିକ୍ ସେହିଦିନ ବୃଦ୍ଧାର ଗୃହ ଚତୁର୍ଦ୍ଦିଗରେ ବୁଲିବାକୁ ଲାଗିଲେ । ଶୈଳବାଳା ନିମ୍ନସ୍ତରରେ ଶାଶୁଙ୍କୁ କହିଲା, “ମା, ବର୍ତ୍ତମାନ ଉପାୟ କଅଣ ? ମୋର ଭୟ ହେଉଛି, ଦୁଷ୍ଟଲୋକମାନେ ମୋତେ କୋର୍ କରି ନେଇଯିବେ ।” ଏହା କହି “ଗୁରୁଦେବ ରକ୍ଷା କର, ଗୁରୁଦେବ ରକ୍ଷା କର” ବୋଲି ଆକୁଳ ପ୍ରାଣରେ ସେ ଠାକୁରଙ୍କୁ ଡାକିଲା ।

ଶାଶୁ ନିରୁପାୟ । ଶରୀର ଅବସନ୍ନ । ତାର କଥା କହିବାର ସାମର୍ଥ୍ୟ ରହିଲା ନାହିଁ । ବୃଦ୍ଧା ଶୁଣିଯାଇଲେ ଯେ, ଦୁଷ୍ଟ ମୁସଲମାନମାନେ ତାଙ୍କବାଡ଼ି ମେଲ କରି ଗଣ୍ଡାର ନିଶୀଥ ସମୟରେ ସପ୍ତର ସପ୍ତକୁ ମ୍ଳାନ କରିବା ନିମିତ୍ତ ଘରେ ପଶିବାର ଉଦ୍ୟମ କରୁଛନ୍ତି । ଉପାସ୍ତାକ୍ର ନ ଦେଖି ଅନଗନକ୍ଳୁଷ୍ଟା ପ୍ରାଣୀଦୁଇଟି ବେତସ ଲତା ପରି ଥରି ଥରି ସାଗ୍ରୁଲୋଚନରେ ଶ୍ରୀ ଶ୍ରୀ ଠାକୁରଙ୍କ ନିକଟରେ ମିନତି

ଜଣାଇବାକୁ ଲାଗିଲେ “ଗୁରୁଦେବ, ଗୁରୁଦେବ ! ରକ୍ଷାକର । ଲଜ୍ଜା ନିବାରଣକର ହେ ଠାକୁର, ହେ ଦୟାମୟ ବିପଦ ବାରଣ କର । ହେ ଠାକୁର, ତୁମର ପ୍ରତିଶ୍ରୁତି ତୁମେ ରକ୍ଷାକର ।” କିଏ ଘରକୁ ପଶି ଆସୁଥିବା ଶବ୍ଦ ଶୁଣି ଶୈଳବାଳା କାତର ସ୍ଵରରେ ଡାକିଲେ “ଗୁରୁଦେବ ! ଗୁରୁଦେବ ! ହେ ଠାକୁର ରକ୍ଷାକର ।”

ଦୂରରୁ ଶୁଣାଗଲା, ଭୟ ନାହିଁ, ଭୟ ନାହିଁ ।” ସଙ୍ଗେ ସଙ୍ଗେ ଠାକୁର ଗୃହରେ ପ୍ରବେଶ କରି ଭୂମିରେ ବସିପଡ଼ିଲେ । ବୃଦ୍ଧାକୁ ଚାହିଁ କହିଲେ, “ସେହି ଦୁର୍ଭିକ୍ଷମାନଙ୍କୁ ଉଚିତ ଶାସ୍ତ୍ରୀଦେଇ ମୁଁ ତଡ଼ି ଦେଇଛି ।” ବିଶ୍ଵାସୀମାନଙ୍କର ସମସ୍ତ ଆପଦ ବିପଦ ଭଗବାନ ନିଜେ ବହନ କରିଥାନ୍ତି । ଏହାଶୁଣି ସେମାନେ ଶ୍ରୀ ଶ୍ରୀ ଠାକୁରଙ୍କ ପାଦତଳେ ଲୋଟିପଡ଼ି କେବଳ କାନ୍ଦିବାକୁ ଲାଗିଲେ ।

ସୂର୍ଯ୍ୟ ଶେଷ ହେବାରୁ ସକାଳେ ଦୁର୍ଭିକ୍ଷମାନଙ୍କଠାରୁ ପରସ୍ପରରେ ଶୁଣାଗଲା ଯେ, ସେମାନେ ଯେତେବେଳେ ଦ୍ଵାରଭଙ୍ଗି ଗୃହରେ ପ୍ରବେଶ କରିବାକୁ ଯାଉଥିଲେ, ଜଣେ ଶ୍ୟାମଳ ବର୍ଣ୍ଣର ସ୍ତ୍ରୀଲୋକ ଖଣ୍ଡିଏ କଟୁଗରେ ସେମାନଙ୍କୁ ଆଘାତ କରି ତଡ଼ିବାକୁ ଲାଗିଲା । ସେମାନେ ରକ୍ତାକ୍ତ କଲେବର ପ୍ରାଣ ବିକଳରେ ସେଠାରୁ ଦଉଡ଼ି ପଳାଇ ଆସିଲେ ।

ଏହାପରେ ଶ୍ରୀ ଶ୍ରୀ ଠାକୁର ବୃଦ୍ଧା ଓ ଶୈଳବାଳାଙ୍କୁ ଦୁଇଖଣ୍ଡି ଗେରୁଆ ଲୁଗା ଦେଇ ତାହା ପିନ୍ଧିବାକୁ କହିଲେ । ଠାକୁର ସେମାନଙ୍କୁ ଅଭୟ ଦେଇ କହିଲେ, “ଆଉ ଦୁର୍ଭିକ୍ଷମାନେ କଦାପି ଏଠାକୁ ଆସିବେ ନାହିଁ । ତୁମେମାନେ ସୂର୍ଯ୍ୟରେ ଶୋଇବା ପରେ ମୁଁ ଦୁଆରେ ବସି ପହରା ଦେବି । ତୁମେମାନେ ଆଉ ଭୟ କର ନାହିଁ ।”

ଏହି ଅଭୟବାଣୀ ଶୁଣାଇ ଘରର ଗୁରୁପାଖରେ ଗାର କାଟିଦେଇ ଠାକୁର ପୁଣି କହିଲେ, “ସୂର୍ଯ୍ୟରେ ତୁମେମାନେ ଏ ଗାର ପାର ହୋଇ କୁଆଡ଼େ ଯିବ ନାହିଁ । ଏହି ଗାର ଭିତରେ ତୁମକୁ ସ୍ଵର୍ଗ କରିବାର ସାଧ୍ୟ କାହାର ନାହିଁ ।” ଏହାକହି ଠାକୁର ସେମାନଙ୍କୁ କିଛି ପଇସା ଦେଇ ଅନ୍ତର୍ଦ୍ଧାନ ହୋଇଗଲେ । ସେ ଅଦୃଶ୍ୟ ହେବା ପୂର୍ବରୁ ଶୈଳବାଳାଙ୍କୁ ଗୋଟିଏ ମୁଦି ଓ କିଛି ପଇସା ଦେଇ କହିଲେ, “କାଲି ସକାଳୁ ଗୋଟିଏ ବାଳକ ଆସିବ । ତୁମେମାନେ କିଛି ନ ଭାବି

ତାହା ହାତରେ ପଇସା ଦେଲେ ସେ ଚୁମପାଇଁ ନଜାରରୁ ଜନିତ କଣିଆଣିକ ।
 ଚୁମେମାନେ ଗାରର ବାହାରକୁ ବାହାରିବ ନାହିଁ । ମୁଁ ଚୁମମାନଙ୍କୁ ଏଠାରୁ
 ନେଇଯିବା ପାଇଁ ଶୀଘ୍ର ଲୋକ ପଠାଇବ । ଯେଉଁ ଲୋକ ଆସିବ, ସେ ମୋର
 ପତ୍ର ଓ ଏହିପରି ଗୋଟିଏ ମୁଦ୍ଦ ଦେଖାଇଲେ ଚୁମେମାନେ ତାହା ସହିତ ମୋ
 ନିକଟକୁ ଯିବ ।” ଏହା କହି ଠାକୁର ବାହାରକୁ ଯାଇ ଅତୁଣ୍ୟ ହୋଇଗଲେ ।

ଶୈଳବାଳା ପରଦିନ ଦେଖିଲା ଯେ, ସତକୁ ସତ ଗୋଟିଏ ଗାଈଜଗାପିଲା
 ଆସି କହିଲା, ‘ମା’, ଚୁମେମାନେ ଉପବାସୀ ଅଛ । ମୋତେ ପଇସା ଦିଅ, ମୁଁ
 ଚୁମମାନଙ୍କ ପାଇଁ ବଜାର ସଉଦା କଣିଆଣିକ ।’ ସେମାନେ ଆନନ୍ଦରେ ବାଳକ
 ହାତରେ ଜନିତ ଖରଦ କରାଇ ଆଣି ସୁଖରେ କାଳଯାପନ କରିବାକୁ
 ଲାଗିଲେ ।

ଅଳ୍ପ କେତେଦିନ ପରେ ଶ୍ରୀ ଶ୍ରୀ ଠାକୁରଙ୍କ ଆଶ୍ରମର ଜଣେ ସେବକ
 ଶ୍ରୀ ଶ୍ରୀ ଠାକୁରଙ୍କ ଆଦେଶରେ ଶୈଳବାଳା ପ୍ରଭୃତିଙ୍କୁ ଆଣିବାକୁ ପତ୍ର ଓ ମୁଦ୍ଦ
 ନେଇ ଉପସ୍ଥିତ ହେଲେ । ଶୈଳବାଳା କେବେ ସ୍କୁଲ ରୂପରେ ଠାକୁରଙ୍କୁ ଦେଖି
 ନ ଥିଲ କିମ୍ବା ଠାକୁରଙ୍କର ହସ୍ତାକ୍ଷର ଚିହ୍ନି ନଥିଲା; ତେଣୁ ସେ ପ୍ରଥମରୁ ସନ୍ଦେହ
 ପ୍ରକାଶ କଲା । ତାପରେ ସେବକ ମୁଦ୍ଦ ଦେଖାଇବାରୁ ସେମାନେ ନିଃସନ୍ଦେହରେ
 ସେବକଙ୍କ ସହିତ ଶ୍ରୀ ଶ୍ରୀ ଠାକୁରଙ୍କ ଦର୍ଶନ ନିମିତ୍ତ ଯାତ୍ରା କଲେ ।

ଶ୍ରୀ ଶ୍ରୀ ଠାକୁରଙ୍କ ଆଦେଶରେ ଉକ୍ତ ସମ୍ପ୍ରିଲମ୍ପାରେ ପ୍ରମଦେବତ ଭକ୍ତମଣ୍ଡଳୀଙ୍କ
 ନିକଟରେ-ବୁଢ଼ା ସେମାନଙ୍କରକରୁଣ କାହାଣୀବର୍ଣ୍ଣନା କଲେ । ସେମାନଙ୍କଦ୍ୱାରା
 କାହାଣୀ ଶୁଣି ଉପସ୍ଥିତ ଭକ୍ତମାନେ ଅଶ୍ରୁ ସମ୍ପୂର୍ଣ୍ଣ ନକରି ରହିପାରିଲେ ନାହିଁ ।
 ଶ୍ରୀ ଶ୍ରୀ ଠାକୁର ବାଳକ ପରି ଭୋ ଭୋ ହୋଇ କାନ୍ଦିବାକୁ ଲାଗିଲେ ଓ ବୁଢ଼ାକୁ
 କୋଳରେ ଧରି ମା’ ମା’ ବୋଲି ସମ୍ପ୍ରେଧନ କରିଉଠିଲେ । ସଙ୍ଗେ ସଙ୍ଗେ ସେ
 ଭାବସ୍ତମ୍ଭିତ ହୋଇଗଲେ ।

ସମ୍ପ୍ରିଲମ୍ପା ଶେଷରେ ଠାକୁର ନିଜେ ପୁଅ ଭାବରେ ସେହି ପରିବାରଙ୍କ ଗୃହରେ
 ଦାନଦେଶରେ ଉପସ୍ଥିତ ହୋଇ ସେମାନଙ୍କ ପ୍ରଦତ୍ତ ହୃଦ୍ଦ କଳ୍ପାରେ ଶୟନ କରି

ଶାକାନ୍ତ ଭକ୍ଷଣ କରି ଆସିଥିଲେ । ସେହୁଦିନଠାରୁ ଠାକୁର ସେମାନଙ୍କର ସମସ୍ତ ବ୍ୟୟ ନିଜେ ବହନ କରିଥିଲେ ।

ଭୁବନେଶ୍ୱର ପଣ୍ଡା

ଭୁବନେଶ୍ୱର ନିକଟବର୍ତ୍ତୀ ବୋଧଖଣ୍ଡି ନାମକ ଗୋଟିଏ ଗ୍ରାମର ଗୋବିନ୍ଦ ପଣ୍ଡା ଶ୍ରୀ ଶ୍ରୀ ଠାକୁରଙ୍କ ଭକ୍ତ । ସେ ବହୁ ଜ୍ଞାନଧାରଣା, ଜପାଦି କରି ଯେତେବେଳେ ଠାକୁରଙ୍କ ସିଶୁରକ ଶକ୍ତିର କୌଣସି ନିଦର୍ଶନ ପାଇଲେ ନାହିଁ, ସେତେବେଳେ ଜୀବନସାରା ବହନ କରିବା ତାଙ୍କ ପକ୍ଷରେ ଦୁର୍ବିସଦ୍ଧ ହୋଇପଡ଼ିଲା । ବିରହକାତର ଜୀବନଧାରଣ ଅପେକ୍ଷା ଦେହତ୍ୟାଗ କରିବା ଶ୍ରେୟମନେକରିଦିନେ ଗଣ୍ଡାର ନିଶୀଥ ସମୟରେ ଗଳ ଦେଶରେଦଉଡ଼ି ଲଗାଇ ଆସୁଥିବା ଉଦ୍ଦେଶ୍ୟରେ ବୃକ୍ଷଶାଖାରେ ଝୁଲିପଡ଼ିଲେ । ସଙ୍ଗେ ସଙ୍ଗେ ଠାକୁର ପ୍ରକଟ ହୋଇ ପଣ୍ଡାଙ୍କୁ ରକ୍ଷା କରି ବୃକ୍ଷତଳକୁ ଆଣି ଶୁଆଇଦେଇ କହିଲେ, “ମୁଁ ସର୍ବଦା ସଙ୍ଗେ ସଙ୍ଗେ ଅଛି ।” ପର ଦିନ ସକାଳେ ତାଙ୍କୁ ସମସ୍ତେ ବୃକ୍ଷ ତଳେ ଅଚିତନ୍ୟ ଅବସ୍ଥାରେ ପଡ଼ିଥିବାର ଦେଖିଲେ । ଉକ୍ତ ଗୋବିନ୍ଦ ପଣ୍ଡାଙ୍କ ଗଳାରେ ଆଜିଯୁକ୍ତାଆମ୍ବେମାନେ ଦଉଡ଼ି ଦାଗ ଦେଖିବାକୁ ପାରି ।

ନଳମଗ୍ନ ଶିଷ୍ୟର ପ୍ରାଣରକ୍ଷା

ସବ୍‌ଜକ୍ ଅଣ୍ଟି ନାବାରୁ ଖୁବ୍ ସମ୍ପର୍କପଥରୁ ଏବଂ ଠାକୁରଙ୍କର ଏକନିଷ୍ଠ ଭକ୍ତ । ସେ ବୁଝା ଆସି ଠାକୁରଙ୍କ ନିକଟରେ କିଛିଦିନ ଅବସ୍ଥାନ କରିଥିଲେ । ନୋଲିଆମାନଙ୍କ ସାହାଯ୍ୟରେ ସମୁଦ୍ରରେ ଲୋକେ ସ୍ନାନକରିବା ଦେଖି ସେନିଜକୁ ସାହାଯ୍ୟିକ ମନେକରି ଥରେ ଠାକୁର ସମୁଦ୍ରକୂଳରେ ବସିଥିବା ବେଳେ ଏକାକୀ ସ୍ନାନ କରିବାକୁ ଯାଇ ସମୁଦ୍ରରେ ପ୍ରବେଶ କଲେ । କିଛି ଦୂର ଯିବାପରେ ଭିତର କାହାଳୀ (Under Current)ରେ ପଡ଼ିଗଲେ । ଭିତର କାହାଳୀ (Under Current)ରୁ ରକ୍ଷା ପାଇବା କୌଶଳ ଜାଣି ନ ଥିବାରୁ କୂଳକୁ ଆସିବାକୁ ବହୁ ଚେଷ୍ଟା କରି ସେ ବିଫଳ ହେଲେ । ଅବଶେଷରେ ତାଙ୍କର ଶରୀର

ଅବଶହୋଇପଡ଼ିଲା । ଜୀବନରକ୍ଷାରଆଶା ଏକପ୍ରକାର ଭିକ୍ଷୁତଦ୍ରବ୍ୟରୁ ଶେଷ ମୁହୂର୍ତ୍ତରେ ସେ ଠାକୁରଙ୍କୁ ଧ୍ୟାନ କରିବାକୁ ଲାଗିଲେ । ଠାକୁର କୂଳରେ ବସି ଅଶ୍ରୁମାତାକୁଳ ଦୁର୍ଦ୍ଦଶା ପ୍ରତ୍ୟକ୍ଷ କରି ତାଙ୍କୁ ରକ୍ଷା କରିବାକୁ ପ୍ରଥମେ ନୋଲିଆ-ମାନଙ୍କୁ ପଠାଇଲେ । ମାତ୍ର ନୋଲିଆମାନେ ତାଙ୍କର ବିରାଟ ଶିଖରକୁ ଧରିବାକୁ ସାହସ କରି ନ ପାରି ଫେରିଆସିଲେ । ଏ ଅବସ୍ଥାରେ ଅଶ୍ରୁମାତାକୁଳ ନିର୍ଭରତା ଭାବ ଜାଗିଉଠିଲା ଏବଂ ସେ “ଜୟଗୁରୁ” ଜପ କରିବାକୁ ଲାଗିଲେ । ହଠାତ୍ ସେ ଦେଖିଲେ, ଠାକୁରଙ୍କର ବିରାଟ ଜ୍ୟୋତିର୍ମୟ ମୁଖି ହସ୍ତୁଖରେ ଦଣ୍ଡାୟମାନ । ଚକ୍ଷୁରେ ଅଭୟ ଓ କରୁଣା । ଏହି ମୁଖି ସ୍ପର୍ଶ କରୁଛି, ମସ୍ତକ ଆକାଶକୁ ଲାଗିଛି, ତାଙ୍କର ଦୁଇଟି ଚରଣ ସମୁଦ୍ରର ତରଙ୍ଗ ଅଶ୍ରୁମାତାକୁଳକୁ ଏପରି ଜୋରରେ ଠେଲିଦେଲେ ଯେ, ସେ ଏକ ଧକ୍କାରେ ଡେଉଡ଼େ ଭାସି ଆସି କୂଳରେ ଠାକୁରଙ୍କ ଚରଣତଳରେ ଅଚେତନ ଅବସ୍ଥାରେ ପଡ଼ିତ ହେଲେ । ତାଙ୍କର ବାହ୍ୟଜ୍ଞାନ ଏପରି ଲୋପ ହୋଇଯାଇଥିଲା ଯେ, ସମସ୍ତେ ତାଙ୍କୁ ମୃତ ବୋଲି ମନେ କଲେ । କିନ୍ତୁ କିଛି କ୍ଷଣ ପରେ ଚିକିତ୍ସା ଫଳରେ ତାଙ୍କର ଚେତନା ଆସିଲା ।

ସଙ୍ଘସ୍ତ ବିଦ୍ୟମାନତା

ଅଶ୍ରୁମାତାକୁ ତାଙ୍କ ନିଜ ଘରେ ଠାକୁରଙ୍କ ପାଇଁ ଗୋଟିଏ ସ୍ଵତନ୍ତ୍ର କୋଠା ରଖିଥାନ୍ତି । ସେ କୋଠାରେ ଠାକୁରଙ୍କ ପଦ୍ମପଦ ପାଇଁ ପଲଙ୍କ ଓ ମଶାରି ସଜାଇ ଥାନ୍ତି । ଅଳ୍ପେ ଠାକୁରଙ୍କ ଜନ୍ମଦିଅଁ ଉପଲକ୍ଷେ ତାଙ୍କ ଘରେ ଅନେକ ଶିଷ୍ୟ-ଭକ୍ତ ଏକତ୍ର ହୋଇଥିଲେ । ସେତେବେଳେ ଠାକୁର ବହୁ ଦୂରରେ ଅନ୍ୟତ୍ର ଅବସ୍ଥାନ କରୁଥାନ୍ତି । ଉତ୍ସବ ପରଦିନ ଅଶ୍ରୁମାତାକୁ ସ୍ନାନ ପରେ ଠାକୁରପୂଜା କରିବା ପାଇଁ ଆସନ ଘରକୁ ଗଲେ । ବିଛଣାରୁ ମଶାରି ଟେକିଦେଲକ୍ଷଣି ଦେଖିଲେ, ସେପରି କେହି ବାସ୍ତବିକ ବିଛଣାରେ ଶୋଇଥିଲେ ଏବଂ ଏହିକ୍ଷଣି ଉଠିଯାଇଛନ୍ତି । ଉକ୍ତ କୋଠାରୁ ବାହାରି ଦୁଅରକୁ ଆସି ଦେଖିଲେ ଯେ, ଠାକୁର ବାହାରେ ବସି ମୁଖ ଯୋଡ଼ି କରୁଛନ୍ତି ଏବଂ ସୁଦୀର୍ଘରେ ଥିବା ଭକ୍ତମାନଙ୍କ ଆଡ଼କୁ ଚାହିଁ ଆନନ୍ଦରେ ହସୁଛନ୍ତି । ଏହା ଦେଖିଅଶ୍ରୁମାତାକୁଭକ୍ତିରେ ବିଭୋରହୋଇପଡ଼ିଲେ ।

ମାତ୍ର ପର ମୁହୂର୍ତ୍ତରେ ଚାନ୍ଦିନୀବେଳକୁ କେହି ନାହାନ୍ତି; ଠାକୁର ଅନ୍ତର୍ଦ୍ଧାନ ହୋଇଗଲେଣି ।

ରୋଗୀଗଣରେ ଶ୍ରୀ ଶ୍ରୀ ଠାକୁର

ଆତ୍ମମାନଙ୍କର ଜଣେ ଶ୍ରଦ୍ଧାସ୍ଥା ଗୁରୁଭଗ୍ନୀ ଗୋଟିଏ ଉତ୍କଳ ଶେର ଚକ୍ରା ପାଇଁ କଲିକତା ଆସିଥିଲେ । ରୋଗୀଗଣ ମଧ୍ୟରେ ସେ ଯେଉଁ ଧର ଗୁରୁଦେବଙ୍କ ସ୍ମୃତି ସଙ୍ଗେ ଦୃଢ଼ ମଧ୍ୟରେ ଜାଗ୍ରତ ରହିବାକୁ ଚେଷ୍ଟା କରୁଥିଲେ । ଅବଶେଷରେ ରୋଗ ମାଗ୍ରସକ ଅବସ୍ଥାରେ ପହଞ୍ଚିଲା । ଠାକୁରଙ୍କ ଚରଣ ଦର୍ଶନ କମିତ୍ ସେ ଆକୁଳ ହୋଇପଡ଼ିଲେ । କେତେ ଜଣ ଗୁରୁଭାତା ତାଙ୍କର ସେବା ଶୁଣିପା କରୁଥିଲେ । ରୋଗିଣୀ ଅତି ବ୍ୟାକୁଳକଣ୍ଠରେ ଠାକୁରଙ୍କୁ ଡାକୁଥାନ୍ତି । ସେଠାରେ ଉପସ୍ଥିତ ଥିବା ଲୋକେ ପ୍ରତ୍ୟକ୍ଷ ଦେଖିଲେ ଯେ, ଠାକୁର କର୍ପୁରଧରଣ ସିନ୍ଧୁ ମୁଖରେ ରୋଗିଣୀର ମୁଣ୍ଡ ଉପରେ ବସିଛନ୍ତି । ରୋଗିଣୀ ରୋଗୀଗଣ ଭୁଲିଯାଇ ଶିବନେତା ହୋଇ ଗୁରୁଦେବଙ୍କୁ ଦର୍ଶନ କରି ଅପାର ଆନନ୍ଦ ଅନୁଭବ କରୁଛନ୍ତି । ଏହି ଘଟଣାଟି ଉପସ୍ଥିତ ଲୋକେ ଏକାଧିକବାର ଦର୍ଶନ କରି ଠାକୁରଙ୍କ ଅଦ୍ୱେଷକୃପା ସ୍ମରଣପୂର୍ବକ ଅଭିଭୂତ ହୋଇଗଲେ ।

ଜାତୀନରେ ଶ୍ରୀ ଶ୍ରୀ ଠାକୁର

ଅରେ ଦୋଳପୁର୍ଣ୍ଣିମା ଦିନ ଠାକୁରଙ୍କ ଶିଷ୍ୟ-ଭକ୍ତମାନେ ଖୋଲକରତାଳ ସହ ଜାତୀନ ଆରମ୍ଭ କଲେ । ଜାତୀନାନନ୍ଦ ଏପରି ଜମିଗଲା ଯେ, ସମସ୍ତେ 'ଜୟଗୁରୁ' 'ଜୟଗୁରୁ' ବୋଲି ଉଦ୍‌ଘୋଷ ନୃତ୍ୟ କଲେ । ସହସ୍ରା ଦେଖାଗଲା, ଏକ ଅଧରୂପ ଜ୍ୟୋତିରେ ସମଗ୍ର ଜାତୀନସ୍ଥଳ ଉଦ୍‌ଘୋଷିତ । ସେହି ଜ୍ୟୋତିର କେନ୍ଦ୍ର ଭାଗରେ ସହସ୍ରାଂଶୁସମସ୍ତ ଶିଶିରସମ ସିନ୍ଧୁ ଠାକୁରଙ୍କ ମୁଖି ପୁଟିଉଠିଲା । ସଙ୍ଗେ ସଙ୍ଗେ ଦେଖାଗଲା, ଗୁରୁଦେବଙ୍କ ଅଙ୍ଗରୁ ଦେବମଣ୍ଡଳୀ ବ୍ରହ୍ମା, ବିଷ୍ଣୁ, ଶିବ, କାଳୀ ପ୍ରଭୃତି ବାହାର ଜାତୀନରେ ନାଚବାକୁ ଲାଗିଲେ । ନମେ ଭିତରବାହାର ସବୁ ଏକାକାର ହୋଇଗଲା, କେବଳ ଆନନ୍ଦ ମାତ୍ର ଅବଶିଷ୍ଟ ରହିଲା ।

ଅନାବୃଷ୍ଟି ହରଣ

ଶ୍ରୀ ଶ୍ରୀ ଠାକୁର ମୟମନସିଂହ ବଳିଆରଚର କରେଗାରେ ଅବସ୍ଥାନ କରୁଥିବା ବେଳେ ଥରେ ଅନାବୃଷ୍ଟି ଯୋଗୁଁ ଶସ୍ୟକ୍ଷେତ୍ରମାନ ଜଳଯିବାକୁ ଲାଗିଲା । ଚାଷୀମାନେ ହାହାକାର କରିଉଠିଲେ ଏବଂ ଦଳବଦ୍ଧ ଭାବେ ଶ୍ରୀ ଶ୍ରୀ ଠାକୁରଙ୍କ ନିକଟରେ ଉପସ୍ଥିତ ହୋଇ କୃପା ପ୍ରାର୍ଥନା କଲେ । ସେମାନଙ୍କ ଆକୁଳ ପ୍ରାର୍ଥନା ଡାକ୍ଷଣାତ୍ ଫଳବଦ୍ଧ ହେଲା ଏବଂ ସେମାନେ ସେହୁଠାରେ ବସିଥିବା ଅବସ୍ଥାରେ ପ୍ରାୟତଃ କାଳ ପରି ଚାରିଆଡ଼ୁ ମେଘ ଉଠାଇ ମୁସଲଧାରାରେ ବର୍ଷା ହୋଇ ସମସ୍ତଙ୍କର ବିସ୍ତାପ ଓ ଆନନ୍ଦ ବର୍ଦ୍ଧନ କଲା । ଏ ଅଞ୍ଚଳର ଲୋକେ ଠାକୁରଙ୍କ ପ୍ରସଙ୍ଗ ଉଠିବା ସଙ୍ଗେ ସଙ୍ଗେ ଆଜିପର୍ଯ୍ୟନ୍ତ ଏହି ଘଟଣା ଉଲ୍ଲେଖ କରିଆନ୍ତି ।

ସ୍ୱପ୍ନରେ ରୋଗ ନିରାମୟ

ତାଙ୍କର ଜଣେ ଗୁରୁଭଗ୍ନୀ ପକ୍ଷାଦାତ ରୋଗରେ ଶଯ୍ୟାଶାୟୀ ଥିଲେ । ଅନେକ ପ୍ରକାର ଚିକିତ୍ସାରେ ରୋଗର ଉପଶମ ହେଲା ନାହିଁ । ଦିନେ ସକାଳୁ ଦେଖାଗଲା ଯେ, ସେ ଚାଲି ଚାଲି ପାରୁଛନ୍ତି । ହଠାତ୍ ରାତ୍ରିରେ କିପରି ରୋଗ ଅରୋଗ୍ୟ ହୋଇଗଲା ବୋଲି ପଚାରିବାରୁ ସେ କହିଲେ, “ଗତ ରାତ୍ରିରେ ଶ୍ରୀ ଶ୍ରୀ ଠାକୁର ମୋ ଦେହରେ ହାତ ଚାଲାଇଦେଇ କହିଲେ, ତୁ ବଡ଼ କଷ୍ଟ ପାଇଛୁ । ତୋ ଯୋଗୁଁ ଯୋଗେଶ୍ୱର ମଧ୍ୟ ଖୁବ୍ କଷ୍ଟ ଭୋଗୁଛି ।” ଏହା କହି ଠାକୁର ଅନ୍ତର୍ଦ୍ଧାନ ହୋଇଗଲେ ।

ବୃଷ୍ଟି ପ୍ରତିଭୋଧ

ଜଣେ ମହାଶକ୍ତିୟ ଭକ୍ତ ଆସାମ କୋଇଲଣଶିରି ସହକାରୀ ମ୍ୟାନେଜର । ଦିନେ ସେ ଶ୍ରୀ ଶ୍ରୀ ଠାକୁରଙ୍କର ଗୋଟିଏ ଫଟୋ ଧରି ବାଟରେ ଯାଉଥିଲେ । ଅକସ୍ମାତ୍ ଝଡ଼ବୃଷ୍ଟି ଆରମ୍ଭ ହେଲା । ଫଟୋଟି କାଲେ ତିନିଯିବ, ଏହି ଚିନ୍ତା ତାଙ୍କ ମନରେ ପ୍ରବଳ ହୋଇଉଠିଲା । କିନ୍ତୁ ଆଶ୍ଚର୍ଯ୍ୟର ବିଷୟ ଯେ, ବାଟ ଚାଲିବାବେଳେ ତାଙ୍କ ଦେହରେ ବାରିପାତ ହେଲା ନାହିଁ । ସେ ବାଟ ଚାଲୁଥାନ୍ତି, ମାତ୍ର ବୃଷ୍ଟି ସମୟରେ ତାଙ୍କଠାରୁ ଏକ ହାତ ବ୍ୟବଧାନରେ ଥାଏ ।



ଦ୍ଵାଦଶ ପରିଚ୍ଛେଦ

ଭବଜଗତରେ ଶ୍ରୀ ଶ୍ରୀ ଠାକୁର

ପରିପୂର୍ଣ୍ଣ ଭବ

ମଠ ପ୍ରତିଷ୍ଠା କରିବା ସମୟରେ ଠାକୁର ଏକ ଅଧ୍ୟାତ୍ମିକଭୂତସମକୃତ ମୂର୍ତ୍ତି ପରିଗ୍ରହ କରିଥିଲେ । ତାଙ୍କର ମାନବିକ ଭାବ ଗୁଣିଯାଇ କେବଳ ଗୁରୁଭାବ ମାତ୍ର ଅବଶିଷ୍ଟଥିଲା । ତତ୍କାଳୀନଭାବ ଶିକ୍ଷ୍ୟ-ଉଚ୍ଚମାନଙ୍କ ଭିତରେ ସହଜବୋଧ୍ୟଥିଲା । ତାଙ୍କର ଉପଦେଶାବଳୀ ଏକ ଅର୍ଥବୋଧକ ଥିଲା ଏବଂ ଏହି ଉପଦେଶାବଳୀ ତାଙ୍କର କାର୍ଯ୍ୟ ସହିତ ଏକାବେଳାକେ ମିଳିଯାଇଥିଲା । ସେତେବେଳେ ଠାକୁର ଶିକ୍ଷ୍ୟ-ଉଚ୍ଚମାନଙ୍କ ପ୍ରତି ସହାନୁଭୂତି ଓ ପ୍ରୀତିସମ୍ପନ୍ନ ଥାଇ ତାଙ୍କର ସମସ୍ତ ଶକ୍ତି ପ୍ରୟୋଗପୂର୍ବକ ସେମାନଙ୍କ ବାସନାକାମନାର ମୂଳ ଉତ୍ପାଟିତ କରି, ସେମାନଙ୍କୁ ତାଙ୍କ ପ୍ରତି ଆସ୍ଥାବାନ୍ କରାଇଥିଲେ ।

ଦୁର୍ବୋଧ ଭାବ

ମଠରେ କେତେ ବର୍ଷ ପରେ ଠାକୁର କୁମ୍ଭମେଳା ଦର୍ଶନ କରିବାକୁ ବାହାରିଲେ । ବାଟରେ କିଛି ଦିନ କାଶୀଧାମରେ ଗମ୍ଭୀର ନାମକ ଆଶ୍ରମରେ ଅବସ୍ଥାନ କଲେ । ଏହି ସମୟରେ ଠାକୁରଙ୍କ ଭାବର ଅନେକ ପରିବର୍ତ୍ତନ ହୋଇଗଲା । ସେ ସେତେବେଳେ ଏକ ଅଭିନବ ମୂର୍ତ୍ତି ପରିଗ୍ରହ କରି ଲୋକମାନଙ୍କ ସହ ଚଳିଥିଲେ । ନିଜ ଶକ୍ତି ପ୍ରଭାବରେ ଗୁରୁଭାବ ଆବୃତ କରି ସେ ଶୁଦ୍ଧ ସତ୍ତ୍ଵମୟ ମନୁଷ୍ୟ ଭାବରେ ଅବସ୍ଥାନ କରିବାକୁ ଲାଗିଲେ । ଆତ୍ୟନ୍ତକ ସରଳତା ହେତୁ ତାଙ୍କର ବ୍ୟାବହାରିକ ଜୀବନ ରହସ୍ୟମୟ ହୋଇଉଠିଲା ।

ବର୍ତ୍ତମାନ ସେ ବିଭିନ୍ନଭାବର ଲୋକମାନଙ୍କୁ ବିଭିନ୍ନ ପ୍ରକାରରେ ଉପଦେଶଦେବାକୁ ଲାଗିଲେ । ଠାକୁରଙ୍କର ଏତାଦୃଶ ମରାବର୍ତ୍ତନ ଲକ୍ଷ୍ୟ କରି ସମସ୍ତଙ୍କର ମନ ସଂଶୟରେ ଉଦ୍‌ବେଳିତ ହୋଇ ଉଠିଲା । ସଂଶୟ ନହେବ ବା କପଟ ? ମନୁଷ୍ୟ ତ ଆଉ ଦେବତା ନୁହନ୍ତି । ଅର୍ଜୁନଙ୍କଠାରୁ ଆରମ୍ଭ କରି ବର୍ତ୍ତମାନ ଯୁଗର ବିବେକାନନ୍ଦ ପର୍ଯ୍ୟନ୍ତ ସମସ୍ତେ ଏହି ସଂଶୟ ଓ ସନ୍ଦେହର ଦାସ । ଠାକୁର ନିଜେ ତାଙ୍କ ନିଜର ସ୍ୱରୂପକୁ ଗୋଟିଏ ବାହ୍ୟକ ଆକରଣରେ ଏପରି ଭାବରେ ଅବୃତ୍ତ କରି ପକାଇଲେ ଯେ, ତାଙ୍କର ଅନ୍ତରଙ୍ଗ ଶିଷ୍ୟ-ଭକ୍ତମାନେ ମଧ୍ୟ ତାଙ୍କର ଦୁର୍ବୋଧ ସ୍ୱରୂପକୁ ବୁଝିପାରଲେ ନାହିଁ । ସଂସାରତ୍ୟାଗୀ ହୋଇ ସ୍ତ୍ରୀ ପୁରୁଷ ଉଭୟଙ୍କ ସହିତ ଅବାଧ ସମ୍ପର୍କିତ ହେତୁ ଗୋଟିଏ ଶ୍ରେଣୀର ଲୋକ ତାଙ୍କୁ ଘୋର ସମାଜଦ୍ରୋହୀ, ଅଦର୍ଶସ୍ଥାନ, ସ୍ୱେଚ୍ଛାରାଗ ସମ୍ପ୍ୟାସୀ ବୋଲି ନିନ୍ଦା କରିବାକୁ ଲାଗିଲେ । ଆଉ ଗୋଟିଏ ଶ୍ରେଣୀର ଲୋକ ତାଙ୍କ ସମ୍ମୁଖରେ କୌଣସି ପ୍ରକାର ବିଚାର ନ କରି ନିଜ ଜଞ୍ଜାରେ ତାଙ୍କ ଚରଣରେ ଆଶ୍ରୟ ନେବାକୁ ଲାଗିଲେ । ସାଧାରଣ ଲୋକଙ୍କଠାରୁ ତାଙ୍କର ପାର୍ଥୀକ୍ୟ ବାରି ନ ହେଲେ ମଧ୍ୟ, ରାଜପରିବାରଭୁକ୍ତ ନବୀନ ଯୁବକଙ୍କ ପରି ତାଙ୍କ ବେଶଭୂଷା ହୋଇଥିଲେ ସୁଦ୍ଧା, ଶଯ୍ୟାଗାରର ପରିପାଟୀ ଧନ ବିଳାସୀ ଯୁବକଙ୍କ ଶଯ୍ୟା ପରି ହେଲେ ହେଁ ଅସୂର୍ଯ୍ୟାସୀ ହିନ୍ଦୁ ଲଳନାଗଣ—ଯେଉଁମାନେ କି ପରପୁରୁଷଙ୍କୁ ଜୀବନରେ କେଉଁଦିନ ଦେଖି ନାହାନ୍ତି, ଯେଉଁମାନେ ଗଙ୍ଗାସ୍ନାନ ସମୟରେ ସୁଦ୍ଧା ମଣିଷ ଭିତରେ ସ୍ନାନ କରନ୍ତି, ସେମାନେ ଲଜ୍ଜା ସଙ୍କୋଚସ୍ଥାନ ହୋଇ ଯେପରି ଦେବବ୍ରତୀ ଦର୍ଶନ କରନ୍ତି, ସେହିପରି ଅବାଧରେ ଠାକୁରଙ୍କ ସହିତ ବାଳକଙ୍କ ପରି କଥାଭାଷା କରି ଭଗବତ୍‌ତତ୍ତ୍ୱର ସାଧନ ଶିକ୍ଷା କରିବାକୁ ଲାଗିଲେ ।

ସହଜ ଭାବ

ଗୁରୁସ୍ଥାନୀୟ ଜାତନ୍ତୁ ମହାପୁରୁଷମାନେ ତାଙ୍କର ବିକରଣଭାବ ସଙ୍କୋଚନ କରି ଯେତେବେଳେ ସାଧାରଣ ମନୁଷ୍ୟଙ୍କ ପରି ଅବସ୍ଥାନ କରନ୍ତି, ଅର୍ଥାତ୍

ସେମାନଙ୍କର ଅଲୌକିକ ଭବ ଓ ଶକ୍ତିସମୂହ ପ୍ରଚ୍ଛନ୍ନ କରିଦିଅନ୍ତି, ସେତେବେଳେ ‘ସହଜ’ ଆଶ୍ୟା ଦିଆଯାଏ । ସିଦ୍ଧିଲଭ ପରେ ଯେଉଁ ମହାପୁରୁଷମାନେ ଅଧିକ କାଳ ବଞ୍ଚନ୍ତି, ସେମାନଙ୍କର ସହଜ ଅବସ୍ଥା ଆସିଯାଏ । ଏ ଅବସ୍ଥା ଆସିଗଲେ ଏମାନଙ୍କୁ ଚିହ୍ନିବା କଷ୍ଟକର ହୋଇପଡ଼େ । ‘ସହଜଭବ’ କହିଲେ ସହଜଆଭବ ନୁହେଁ । ସହଜ ଅବସ୍ଥା ପ୍ରାପ୍ତ ମହାପୁରୁଷମାନେ କୌଣସି ଗୋଟିଏ ବିଶେଷ ଆଦର୍ଶରେ କାହାକୁ ପରିଚ୍ଛଳିତ କରନ୍ତି ନାହିଁ । ପ୍ରତି ମନୁଷ୍ୟ ଭିତରେ ତାଙ୍କର ସ୍ୱତନ୍ତ୍ର ଭବ ପ୍ରକଟ ହୋଇଉଠେ । ପ୍ରତ୍ୟେକଙ୍କର ନିଜ ଭବ ଅଛି । କାହାକୁ ଗୋଟିଏ ବିଶେଷ ଆଦର୍ଶରେ ଅନୁପ୍ରାଣିତ କଲେ, ତାଙ୍କର ବ୍ୟକ୍ତିତ୍ୱ ବାଧାପ୍ରାପ୍ତ ହୁଏ । ସୁତରାଂ ସହଜ ମନୁଷ୍ୟଙ୍କ ନିକଟରେ ଆଦର୍ଶବାଦ-ବ୍ୟକ୍ତିତ୍ୱ ସ୍ୱର୍ଣ୍ଣିକାରକ । ସହଜ ମନୁଷ୍ୟ ଲୋକ ଆକର୍ଷଣ କରିବାକୁ କୌଣସି ବାହ୍ୟଶକ୍ତିର ଆଶ୍ରୟ ନିଅନ୍ତି ନାହିଁ । ତଥାପି ତାଙ୍କର ଗୋଟିଏ ସ୍ୱାଭାବିକ ଆକର୍ଷଣ ଥାଏ । ସେହି ପ୍ରଭାବରେ ତାଙ୍କନିଜର ଲୋକମାନେ ତାଙ୍କନିକଟକୁ ଆକର୍ଷିତ ହୋଇ ଆସନ୍ତି । ଠାକୁରଙ୍କର ପ୍ରତିଜ୍ଞା ଥିଲା ଯେ, ସେ ବିଭୂତି ଦେଖାଇ ଶିଷ୍ୟ କରିବେ ନାହିଁ । ଠାକୁର ବୋଲି ଯେଉଁମାନେ ଆପଣାମନକୁ ନ ଚିହ୍ନିବେ, ତାଙ୍କ ପାଖରେ ବିଭୂତି ପ୍ରଦର୍ଶନ ବିଫଳ ହେବ । ସହଜ ମନୁଷ୍ୟ ଭେଗୀ କିମ୍ବା ତ୍ୟାଗୀ ବୋଲି ପ୍ରଖ୍ୟାପନ ହୁଅନ୍ତି ନାହିଁ । ସହଜ ମନୁଷ୍ୟ ତାଙ୍କ ଶିଷ୍ୟମାନଙ୍କର କୌଣସି କୃତ୍ରିମଗତ ଦେଖିପାରନ୍ତି ନାହିଁ ।

ବାଳକ ଭବ

ଠାକୁରଙ୍କୁ ନ୍ୟସ୍ୟାଣସ୍ୱରେ ଗୋଟିଏ ରାଜପରିବାରଭୁକ୍ତ ଆଧୁନିକ ଶିକ୍ଷିତ ବାଳକ କୁହାଯାଇପାରେ । ଭକ୍ତମାନଙ୍କର ଇଚ୍ଛାନୁଯାୟୀ ବର୍ତ୍ତମାନ ଯୁଗୋପଯୋଗୀ ବେଶ ଧାରଣ କରୁଥିଲେ ସୁଦ୍ଧା ଓ ଶିଶୁଙ୍କ ପରି ଅନ୍ୟରଇଚ୍ଛାରେ ଭେଗ କରୁଥିଲେ ମଧ୍ୟ ବର୍ତ୍ତମାନ ଯୁଗର ଚାଲିବାଜି ତାଙ୍କଠାରେ ଲେଖମାତ୍ର ନ ଥିଲା । ବାଳକ ଯେପରି ସରଳ ବିଶ୍ୱାସୀ, ଠାକୁର ମଧ୍ୟ ତଦ୍ରୂପ ଥିଲେ । ଆଧୁନିକ ଲୋକମାନଙ୍କର ସମ୍ପର୍କରେ ଆସିଲେ ମଧ୍ୟ ମନୁଷ୍ୟ ଯେ କୌଣସି ଭବରେ ହେଲେ

ଦୋଷଦୁଷ୍ଟ ହୋଇପାରେ, ତାହା ତାଙ୍କର ଧାରଣାର ବହୁତୁ ତ ଥିଲା । ମନୁଷ୍ୟ କଥା ଦୂରେ ଥାଉ, ଅତ୍ୟନ୍ତ ହଂସ୍ତ ଜନ୍ମର ଦୃଢ଼ତା ମଧ୍ୟ ପ୍ରେମର ଆଧାର ବୋଲି ତାଙ୍କର ବିଶ୍ୱାସ ଥିଲା ।

ଜୀବନ୍ମୁକ୍ତଭାବ

ସାଧନାଦ୍ୱାରା ଜୀବନ୍ମୁକ୍ତ ଅବସ୍ଥା ଲଭ କଲପରେ କେବଳ ଯୋଗୀମାନେ ସହଜ ଅବସ୍ଥାକୁ ଆସୁଥିଲେ କରପାରନ୍ତି । ଯୋଗୀମାନେ କାହାଉପରେ ନିର୍ଭରଣୀଳ ନୁହନ୍ତି, କାହାର ଅନୁଗ୍ରହ ଭିକାରୀ ନୁହନ୍ତି । ସେମାନେ ପ୍ରବଳ ଆତ୍ମଶକ୍ତି ବଳରେ ମହାଶକ୍ତିକୁ ଆସୁଥିଲେ ସେଠାରେ ପରିଚାଳନା କରପାରନ୍ତି । କୌଣସି ଦେବତା ମଧ୍ୟ ସେମାନଙ୍କର ଆତ୍ମବିସ୍ତୃତି ଅଣିପାରନ୍ତି ନାହିଁ । କୌଣସି ସମୟରେ ତାଙ୍କର ଆତ୍ମବିସ୍ତରଣ ହୁଏନାହିଁ । ସେମାନେ ଇଚ୍ଛାକଲେ ଅନ୍ୟକୁ ଅଭିଭୂତ କରପାରନ୍ତି । ଏହିପରି ଜୀବନ୍ମୁକ୍ତ ଯୋଗୀମାନଙ୍କ କୃପାଲଭ କରବାକୁ ଦେବତାମାନେ ସୁଦ୍ଧା ଇଚ୍ଛା କରନ୍ତି । ତେଣୁ ଗୀତାକାର କହିଛନ୍ତି—

‘ତପସ୍ୱିତ୍ୟୋଽଧିକୋ ଯୋଗୀ ଜ୍ଞାନୋତ୍ୟୋଽପି ମତୋଽଧିକଃ,
କର୍ମିତ୍ୟଶ୍ଳାଧିକୋ ଯୋଗୀ ତସ୍ମାତ୍ ଯୋଗୀ ଭବାର୍ଜୁନ ।’ (୭।୨୭)

ତପସ୍ୱୀ, ଜ୍ଞାନୀ, କର୍ମୀ ସମସ୍ତଙ୍କଠାରୁ ଯୋଗୀଙ୍କର ଅବସ୍ଥା ଉଚ୍ଚ ବୋଲି ଗୁରୁରୂପୀ ଭଗବାନ ଶ୍ରୀକୃଷ୍ଣ ଅର୍ଜୁନଙ୍କୁ ଯୋଗୀ ହେବାକୁ ଉପଦେଶ ଦେଇଛନ୍ତି । କିନ୍ତୁ କପରି ଯୋଗୀ ସବୁଠାରୁ ବଡ଼ ?

“ଯୋଗିନାମପି ସର୍ବେଷାଂ ମଦ୍ଗତୋନାନ୍ତରାତ୍ମନା
ଶ୍ରଦ୍ଧାବାନ ଭଜତେ ଯୋ ମାଂ ସମେ ସୁକୃତମୋ ମତଃ ।” (୭।୨୭)

ଯୋଗସାଧନାରେ ସିଦ୍ଧମନୋରଥ ହେବା ପରେ ଭବତତ୍ତ୍ୱର ସାଧନାରେ ଯୋଗେଶ୍ୱର ନିଗମାନନ୍ଦଙ୍କର କପରି ଭାବରେ ‘ଭବମୟ ଠାକୁର’ ଅବସ୍ଥା ହୋଇଅଛି, ତାହା ଆମେମାନେ ଏଥପୁର୍ବରୁ ଅଲୋଚନା କରିଅଛୁ ।

ସହଜଭାବର ଉପକାରତା

ଅବତାର ବା ଭକ୍ତମାନେ ଅନ୍ୟକୁ କୃପା କରିବାକୁ ଇଚ୍ଛା କଲେ ସେମାନଙ୍କୁ ନିଜ ନିଜର ଉପାସ୍ୟ ଦେବତାଙ୍କୁ ପ୍ରାର୍ଥନା କରିବାକୁ ପଡ଼େ । କିନ୍ତୁଯୋଗୀମାନେ ଜାଗ୍ରତ ଶକ୍ତି (Living Battery) ପରି କାହାରିକୁ ଅପେକ୍ଷା ନ କରି ନିଜେ ନିଜେ ଏହା କରିପାରନ୍ତି । ସହଜ ଅବସ୍ଥାପ୍ରାପ୍ତ ଗୁରୁମାନଙ୍କର ଗୁରୁଭାବ ଏତେ ସହଜ ହୋଇଯାଏ ଯେ, କୌଣସି ଲୋକ ତାଙ୍କର ଗୁରୁତ୍ୱଉପଲବ୍ଧ କରିପାରନ୍ତି ନାହିଁ । କିନ୍ତୁ ଲୋକେ ଅନ୍ୟ ପ୍ରଭାବରେ ପ୍ରଭାବିତ ହୋଇ ତାଙ୍କୁ ତ୍ୟାଗ ନ କରି ସାଧାରଣ ଲୋକ ବୋଲି ମନରେ ଭାବ ତାଙ୍କ ସହିତ ମିଶିଯାଆନ୍ତି । ଏହି ସହଜ ମନୁଷ୍ୟ ତାଙ୍କର ସଞ୍ଚିତ ପ୍ରଭୁତ ଶକ୍ତି ପ୍ରଭାବରେ ଗୁରୁଭାବକୁ ଏଭଳି ପ୍ରଚ୍ଛନ୍ନ କରି ରଖିଥାଆନ୍ତି ଯେ, କୌଣସି ଲୋକ ତାଙ୍କ ସଂପର୍କରେ ଆସିଲେ ଭିତରେ ଗୋଟିଏ ଅପୂର୍ବ ଆକର୍ଷଣ ଅନୁଭବ କରି ତାଙ୍କ ସହିତ ସଂପର୍କରେ ଭାବର ଆଦାନ-ପ୍ରଦାନ କରିବାର ସୁଯୋଗ ଲାଭ କରନ୍ତି । କିନ୍ତୁ ଯେଉଁ ସାଧୁମାନେ ଅଧ୍ୟାତ୍ମିକଭୂତ ସମନ୍ୱିତହୋଇ ଅବସ୍ଥାନ କରନ୍ତି, ସେମାନଙ୍କ ନିକଟକୁ କେବଳସତ୍ତ୍ୱଲୋକମାନେ ଯିବାକୁ ସାହସ କରନ୍ତି ଏବଂ ପାପୀ ତାପୀ ଦୂରରୁ ପଳାୟନ କରନ୍ତି । କିନ୍ତୁ ସହଜ ମନୁଷ୍ୟରୂପଧାରୀ ସାଧୁଙ୍କ ସମ୍ପର୍କରେ ସେ କଥା ପ୍ରୟୁକ୍ୟ ନୁହେଁ । ସେମାନଙ୍କ ଭିତରେ ଜୀବସେବାର ଶୁଭଇଚ୍ଛା ଓ ଭାବ ଏତେ ପ୍ରବଳ ଓ ମଜ୍ଜାଗତ ହୋଇଥାଏ ଯେ, ସେମାନେ ଦେଶର ଘରେ ଘରେ ବୁଲି ଲୋକଙ୍କ ସହିତ ନାନା ଛଳରେ ମିଶି ପ୍ରେମପ୍ରୀତି ସ୍ଥାପନ କରି ସେମାନଙ୍କ ଭିତରେ ଯେଉଁ ଅନାଦିସମୂତ ସାଜ ନହିତ ଅଛି, ଅଲକ୍ଷିତ ଭାବରେ ତାହା ଅକ୍ଳିଷ୍ଟ କରାଇ ଦିଅନ୍ତି । ସହଜ ଅବସ୍ଥାପନ୍ନ ସାଧୁ ଯଦି ନିଜେ ଧରା ନ ଦିଅନ୍ତି, ତେବେ କେହି ତାଙ୍କୁ ଧରିବାର ସ୍ୱର୍ଣ୍ଣା କରି ନ ପାରେ ଏକଥା ଶ୍ରୀ ଶ୍ରୀ ଠାକୁର ନିଜ ଶ୍ରୀମୁଖରେ ଅନେକଥର କହିଛନ୍ତି ।

ଆଶ୍ଚିତ ଲୋକେ ଯେତେ ବହିର୍ମୁଖୀ ହୁଅନ୍ତି, ସହଜ ମନୁଷ୍ୟ ତତୋତ୍ତର ଆକର୍ଷଣରେ ସେମାନଙ୍କୁ ଆକର୍ଷଣ କରି ବାନ୍ଧି ରଖନ୍ତି । ସହଜ

ଅବସ୍ଥା ଅନେକ ପରିମାଣରେ ନିର୍ମୂଢ଼ ଅବସ୍ଥା ହେଲେ ମଧ୍ୟ ଏହି ଅବସ୍ଥାପ୍ରାପ୍ତ ସାଧୁମାନେ ଉକ୍ତ ବିଶ୍ୱାସ ନିକଟରେ ଆତ୍ମପ୍ରକାଶ କରନ୍ତି ।

ଶ୍ରୀ ଶ୍ରୀ ଠାକୁର ପ୍ରଗାଢ଼ ଭକ୍ତ ଓ ବିଶ୍ୱାସ ବଳରେ ଶିଷ୍ୟ-ଉକ୍ରମାନଙ୍କ ନିକଟରେ ଧରା ଦେଇଛନ୍ତି; ତାହା ଆତ୍ମେମାନେ ପୁଂସପୁଂସଙ୍କରେ ଆଲୋଚନା କରିପାରିବୁ । ଏହା ହିଁ ହେଲ ସଂକ୍ଷେପରେ ଶ୍ରୀ ଶ୍ରୀ ଠାକୁରଙ୍କର ସହସ୍ର ଅବସ୍ଥାର ସ୍ୱରୂପ । ଏହି ସହସ୍ର ଅବସ୍ଥାରେ ମାଧୁର୍ଯ୍ୟ ଏହି ଯୁଗରେ ଏକମାତ୍ର ଏହି ଦେବ-ମାନବଙ୍କଠାରେ ପ୍ରକଟିତ ହୋଇଅଛି ।

ସାବତୋମ ଭବ

ଶ୍ରୀ ଶ୍ରୀ ଠାକୁର କୌଣସି ବିଶେଷ ମତବାଦୀ ନୁହନ୍ତି । ଶକ୍ତିବାଦ, ବ୍ରହ୍ମବାଦ, ପରମାତ୍ମବାଦ, ଭକ୍ତିବାଦ ବା ଅନ୍ୟଭାବରେ ଦ୍ୱୈତବାଦ, ଅଦ୍ୱୈତବାଦ, ବିଶିଷ୍ଟାଦ୍ୱୈତବାଦ—ଯେଉଁ ଭାବରେ ଏହି ଚାରିଗୋଟି ତତ୍ତ୍ୱ ଚୁଢ଼ାଇଥିଲେ ମଧ୍ୟ ଶ୍ରୀ ଶ୍ରୀ ଠାକୁର ପ୍ରତ୍ୟେକ ମତରେ ବିଶ୍ୱାସୀ ଥିଲେ । ପ୍ରତ୍ୟେକ ମତବାଦର ଭିତର ଦେଇ ଗମନ କରି ସତ୍ୟଲଭ କରିଥିବାରୁ ଓ ପ୍ରତ୍ୟେକ ମତବାଦର ସାଧନତତ୍ତ୍ୱ ସମ୍ବନ୍ଧରେ ବିଶେଷଅଭିଜ୍ଞତା ଲାଭ କରିଥିବାରୁ ପୁଂସଗୁରୁମାନଙ୍କ ଅପେକ୍ଷା ଠାକୁର ତାଙ୍କର ଦେହସ୍ଥିତିକାଳରେ ନାନାଭାବର ବହୁ ସଂଖ୍ୟକଲୋକମାନଙ୍କ ପରିଚାଳନା ଭାର ଗ୍ରହଣ କରିବାକୁ ସକ୍ଷମ ହୋଇଛନ୍ତି । ଯେଉଁମାନଙ୍କର ପରିଚାଳନା ଭାର ସେ ଗ୍ରହଣ କରିଛନ୍ତି ସେମାନେ ତାଙ୍କୁ କେବଳ ‘ଆତ୍ମର୍ଥଗୁରୁ’ ବୋଲି ଶ୍ରଦ୍ଧା-ଭକ୍ତି ଅର୍ପଣ କରି ନାହାନ୍ତି; ପରନ୍ତୁ ଶ୍ରୀ ଶ୍ରୀ ଠାକୁର ଶିଷ୍ୟ-ଉକ୍ରମାନଙ୍କ ଭିତରେ ଗୁରୁଭାବ ଏତେ ଦୃଢ଼ଭାବରେ ଅଙ୍କିତକରି ଦେଇଛନ୍ତି ଯେ, ତାଙ୍କର ଦେହସ୍ଥିତିକାଳରୁ ଆଜି ପର୍ଯ୍ୟନ୍ତ ସେ ଶିଷ୍ୟଉକ୍ରମାନଙ୍କ କର୍ତ୍ତୃକ ‘ଠାକୁର’ ଭାବରେ ପ୍ରତ୍ୟକ୍ଷ ପୁଜିତ ହେଉଛନ୍ତି । ଶିଷ୍ୟ-ଉକ୍ରମାନେ ଘରେ ଘରେ ଠାକୁରଙ୍କ ପ୍ରତିମୂର୍ତ୍ତିକୁ ଧୂପ, ଦୀପ, ନୈବେଦ୍ୟରେ ଆରାଧନା କରୁଛନ୍ତି ।

ନିରୁପାଧ ଭବ

ତନ୍ତ୍ର, ଯୋଗ, ଜ୍ଞାନ ପ୍ରଭୃତିରେ ସାଧନାର ଧରାବନ୍ଧା ବାଟ ଅଛି । କିନ୍ତୁ ଶ୍ରୀ ଶ୍ରୀ ଠାକୁର ତାହିକ ଯୋଗୀମାନଙ୍କୁ ଏହି ଧରାବନ୍ଧା ସାଧନାପଦ୍ଧା ପ୍ରଦର୍ଶନ କରୁଥିଲେ ହେଁ ଏହି ପଥର ପଥକମାନଙ୍କୁ ପ୍ରକୃତ ଭେଦର ବିଭିନ୍ନ ପଥ ଦେଖାଇ ଦେଇଛନ୍ତି । ତତ୍ପ୍ରଦତ୍ତ ସମସ୍ତ ସାଧନ ପଦ୍ଧତିରେ ସେ ସବୁ ପ୍ରକାର ସମ୍ଭାର ବର୍ଜନ କରିବାକୁ ଓ ସବୁ ପ୍ରକାର ସାଧନାର ମୂଳକେନ୍ଦ୍ର ଶାଶ୍ୱତ ବସ୍ତୁକୁ ନିଜ ଦେହ ଭିତରେ ଅନୁଭବ କରିବାକୁ ନିର୍ଦ୍ଦେଶ ଦେଇଛନ୍ତି । କାରଣ ବାହାରୁ କୌଣସି ଶକ୍ତି ଆସେ ନାହିଁ, ସାଧନ ଦ୍ୱାରା ଭିତରେ ଥିବା ସୁପ୍ରଶକ୍ତିକୁ ଜାଗତ କରିବାକୁ ହୁଏ । ଦେହ ଭିତରେ ଆନନ୍ଦର ଉତ୍ସ ବିଦ୍ୟମାନ । ସାଧନା ସଂପୂର୍ଣ୍ଣ ଭାବରେ ବହଃସମ୍ପର୍କଶୂନ୍ୟ ଓ ଆନୁଗାମିକନିୟା ବିବର୍ଜିତ ହେଲେ ଭିତରର ଶକ୍ତି ଅତି ଦ୍ରୁତଭାବରେ ଜାଗତ ହୁଏ । ଏଠାରେ ସ୍ୱତଃ, ମନେ ହେବ ଯେ, ଶ୍ରୀ ଶ୍ରୀ ଠାକୁରଙ୍କ ସାଧନା ଯଦି ଦେହାତ୍ୟନ୍ତର ବସ୍ତୁକୁ ଲକ୍ଷ୍ୟ କରୁଛି, ତେବେ ତାଙ୍କୁ ପ୍ରଧାନତଃ ଯୋଗୀ ବୋଲି କୁହାଯାଇପାରେ । କିନ୍ତୁ ତାହା କେହି କହିପାରିବେ ନାହିଁ । ଆଧାର ଭେଦରେ ଜଣେଜଣ ଭିତରେ ତାଙ୍କର ଚିନ୍ତା ଭିନ୍ନ ଭିନ୍ନ ଭାବରେ ଫୁଟିଉଠିବା ଆମେମାନେ ପ୍ରତ୍ୟକ୍ଷ କରିଅଛୁ । ସୁତରାଂ ତାଙ୍କୁ କୌଣସି ବିଶେଷ ଶ୍ରେଣୀରେ ଶ୍ରେଣୀବଦ୍ଧ କରାଯାଇ ପାରିବ ନାହିଁ । କାରଣ ତାହିକମାନେ ଯେତେବେଳେ ତାଙ୍କ ପ୍ରଣୀତ ‘ତାହିକ ଗୁରୁ’ ପାଠ କରୁଛନ୍ତି ଓ ତାଙ୍କ ସହିତ ଆଲୋଚନା କରିବାକୁ ବସିଛନ୍ତି, ସେତେବେଳେ ସେମାନେ ତାଙ୍କୁ ଅସାମାନ୍ୟ ତାହିକ ବୋଲି ବୁଝିପାରିଛନ୍ତି । ଯେଉଁମାନେ ତାଙ୍କ ପ୍ରଣୀତ ‘ଜ୍ଞାନ ଗୁରୁ’ ପାଠ କରି ତାଙ୍କ ସହିତ ଆଲୋଚନାକରୁଛନ୍ତି, ସେମାନେ ତାଙ୍କୁ ଅଦ୍ୱିତୀୟ ଜ୍ଞାନ ବୋଲି ମନେ କରୁଛନ୍ତି । ଯେଉଁମାନେ ‘ଯୋଗୀଗୁରୁ’ ପାଠ କରୁଛନ୍ତି, ସେମାନେ ତାଙ୍କୁ ପ୍ରଧାନ ଯୋଗୀବୃତ୍ତବୋଲି ମନେକରୁଛନ୍ତି । ପୁଣି ଯେଉଁମାନେ ‘ପ୍ରେମିକଗୁରୁ’ର ଅଚିନ୍ତ୍ୟ ଭେଦାଭେଦ ତତ୍ତ୍ୱ ପାଠ କରୁଛନ୍ତି, ସେମାନେ ତାଙ୍କୁ ପରମ ପ୍ରେମିକ ବୋଲି ମନେ କରୁଛନ୍ତି । ପରନ୍ତୁ ଯେଉଁମାନେ ତାଙ୍କର ତତ୍ତ୍ୱ ଚରୁଷ୍ଟସ୍ୱ ସମ୍ପର୍କୀୟ

ସବୁ ଗୁଡ଼ି ପାଠ କରିଛନ୍ତି, ସେମାନେ ତାଙ୍କର ଉପାଧ୍ୟକ୍ଷକୁ ଖୋଜି ନ ପାଇ ବରଂ ବିସ୍ମୟ-ବିମୁଗ୍ଧ ହୋଇଯାଇଛନ୍ତି ।

ଭବତତ୍ତ୍ଵରେ ଶ୍ରୀ ଶ୍ରୀ ଠାକୁରଙ୍କର ଅଭିନବ ଅବତାନ

ପୁତ୍ରରୁ ଯେଉଁସବୁ ସାଧନା ପଦ୍ଧତିର ଧାରା ଚାଲିଆସୁଛି, ଠାକୁର ସେ ସମସ୍ତ ସାଧନା ଅପେକ୍ଷା ‘ଜୀବନ୍ମୁକ୍ତ ଉପାସନା’ ଆଶୁ ଫଳପ୍ରଦ ବୋଲି ମତ ପ୍ରକାଶ କରିଛନ୍ତି । ଜୀବନ୍ମୁକ୍ତଙ୍କର ଉପାସନା ଯେ କିପରି, ତାହା ବୁଝାଇବାକୁ ଯାଇ ଠାକୁର କହିଛନ୍ତି, “ସାଧୁସନ୍ନ୍ୟାସୀ ବା ଭକ୍ତମାନଙ୍କଠାରୁ ଶୁଣାଯାଏ ଯେ, ଶ୍ରୀରାମ, ଶ୍ରୀକୃଷ୍ଣ, ଶ୍ରୀଗୌରୀଙ୍କ, ବ୍ୟାସ, ବଶିଷ୍ଠ ସନକାଦି ଋଷିଗଣଙ୍କର ବର୍ତ୍ତମାନ ସୁଦ୍ଧା ସାକ୍ଷାତ୍ ମିଳେ । ତେବେ କ’ଣ ନିର୍ବାଣ ମୁକ୍ତିଲାଭ କାହାରି ହୋଇ ନାହିଁ । ତେବେ କ’ଣ ବ୍ରହ୍ମନିର୍ବାଣ କେବଳ ମୁହଁର କଥା ? ଯେ ଗୀଙ୍କ ଭିନ୍ନ କେହି ଏ ତତ୍ତ୍ଵର ମୀମାଂସା କରିପାରିବେ ନାହିଁ । ଜଗତରେ ପ୍ରତ୍ୟେକ ପ୍ରାଣୀର କ୍ରିୟା ଆକାଶରେ ଚନ୍ଦ୍ର ହୋଇ ରହିଯାଏ । ବ୍ୟାସ, ବଶିଷ୍ଠ କୌଣସି ସ୍ଵତନ୍ତ୍ର ଲୋକରେ ବିଦ୍ୟମାନ ନାହାନ୍ତି । ସେମାନେପରମପଦରେ ଲୀନ ହୋଇଯାଇଛନ୍ତି। ସେମାନେ କୌଣସିଠାରେ ଭୌତିକ ଦେହ ଧରି ବସି ନାହାନ୍ତି । କିନ୍ତୁ ସେମାନଙ୍କ ଚିନ୍ତାଧାରା, ସେମାନଙ୍କ ସାଧନା, ତ୍ୟାଗ, ସତ୍ୟ, ଶିକ୍ଷା ଓ ଆଦର୍ଶ ଆକାଶପଟରେ ଚିତ୍ରିତ ହୋଇ ଗୁପ୍ତ ଓ ସୂକ୍ଷ୍ମ ଭାବରେ ରହିଅଛି । ଯଦି କୌଣସି ବ୍ୟକ୍ତି ସେମାନଙ୍କ ସମ୍ମୁଖରେ ସେହିପରି ଗଭୀର ଚିନ୍ତା କରିପାରିନ୍ତି, ତେବେ ଏହି ସବୁ ଗୁପ୍ତ ଚନ୍ଦ୍ର ତାଙ୍କ ନିକଟରେ ପ୍ରାଣବନ୍ତ ହୋଇ ପ୍ରକଟିତ ହୁଏ । ଋଷିମାନଙ୍କ ଅପେକ୍ଷା ଅବତାରମାନଙ୍କର ଲୀଳାଚନ୍ଦ୍ର ବହୁକାଳ ପର୍ଯ୍ୟନ୍ତ ପ୍ରକଟିତ ଥାଏ । ଅବତାର-ଉପାସକମାନଙ୍କ ନିକଟରେ ଏହି ଚନ୍ଦ୍ର ଫୁଟିଉଠେ । ତୁମେ ଆମେ ଏହି ଘରେବସି କଥାବାର୍ତ୍ତା କରୁଥାଉଁ, ଏହା ମଧ୍ୟ ବହୁକାଳ ସ୍ଥିତିଶୀଳ ହେବ । ଯଦି କେହି ଅନୁଧ୍ୟାନ କରନ୍ତି, ତେବେ ତାହା ତାଙ୍କ ନିକଟରେ ପ୍ରକଟିତ ହେବ ।”

ସୁତରାଂ ଦେଖାଯାଏ ଯେ, ଗତାନୁଗତିକ ଭାବରେ ପ୍ରକଳିତ ପଦ୍ଧାରେ ସାଧନ କରିବା ଅପେକ୍ଷା ନିରୂପାଧି ମହାପୁରୁଷଙ୍କ ପ୍ରଦର୍ଶିତ

ଅଭିନବ ପନ୍ଥାରେ ଉପାସନା କରିବା ଅଧିକତର କାର୍ଯ୍ୟକାରୀ । କାରଣ ଶିଷ୍ୟର ଦୈନ୍ୟ ଦେଉଁଠି, ଗୁରୁଦେବ ତାହା ବିଧି ଦୃଷ୍ଟିରେ ଦେଖି ଚିତ୍ତରୂପ ସାଧନା ଦେଇ ବିପତ୍ତି ଭାବରେ ଶାନ୍ତି ଆଣି ଦିଅନ୍ତି, ତାହା କତିପୟ ବିରହବିଧି ସାଧକାଙ୍କର ସାଧନାପଦ୍ଧତିରୁ ବୁଝାଯିବ ।

ଶ୍ରୀ ଶ୍ରୀ ଠାକୁର ତାଙ୍କ ନିଜ ଚିନ୍ତା ଦ୍ଵାରା ଭାବତତ୍ତ୍ଵକୁ ଏପରି ଭାବରେ ପରିପୁଷ୍ଟ କରିଛନ୍ତି ଯେ, ତାଙ୍କର ଚିନ୍ତାପୁତ୍ର ଅଭିନବ ସାଧନା ପଦ୍ଧତି ବଡ଼ ବିସ୍ତୃତର ଭାବରେ ଫଳପ୍ରସୂ ହୋଇଅଛି । ତାହା ଶୁଣିଲେ ଆତ୍ମମାନଙ୍କର ସେତେବେଳେ ବିସ୍ତୃତର ଅବଧି ରହେନାହିଁ । ଗଜାନୁଗତିକ ଜୀବନଧାରାରେ ବ୍ୟତିକ୍ରମ ନ ହୋଇ ଯେ ସଂଯମ ରକ୍ଷା କରାଯାଏ, ଅଭାବିକ ପଥରେ ଗମନ ନକରି ଯେ ସାଧନା କରାଯାଇପାରେ ଓ ତଦ୍ଵାରା ଯେ ସଦ୍‌ଭାବରେ ଲକ୍ଷ୍ମୀଲିଙ୍ଗି ହୁଏ, ତାହା ମତ୍ତପ୍ରଥମେ ନାସିରପୁର ଗ୍ରାମରେ ପସ୍ତକ୍ଷିତ ହୋଇଥିଲା ।

ପତ୍ତବିରହରେ ଆସିବିସ୍ତା ତା ହୋଇ ଯେଉଁ ବିଧିବିଧାନେ ଶ୍ରୀ ଶ୍ରୀ ଠାକୁରଙ୍କ ଚରଣତଳେ ଆଶ୍ରୟପ୍ରାର୍ଥୀ ହୋଇଛନ୍ତି ସେମାନଙ୍କ ପକ୍ଷରେ ଅନ୍ୟ କୌଣସି ସାଧନ ଫଳପ୍ରସୂ ହୋଇପାରିବ ନାହିଁ ବୋଲି ଜାଣି ଠାକୁର ସେମାନଙ୍କୁ ଗୋଟିଏ ଅଭିନବ ସାଧନ ପ୍ରଣାଳୀ ପ୍ରଦର୍ଶନ କଲେ । ଏପର୍ଯ୍ୟନ୍ତ କୌଣସି ଗୁରୁ ବା ମହାପୁରୁଷ ଏ ପନ୍ଥାରେ ଯେ ଭଗବତ୍ତ୍ଵ ଭାବର ଉଦ୍‌ବୋଧନ କରାଯାଇପାରେ, ତାହା କଲ୍ପନା ମଧ୍ୟ କରି ନ ଥିଲେ ।

ଶ୍ରୀ ଶ୍ରୀ ଠାକୁର କତିପୟ ସ୍ଵାମୀବିରହକାଳର ବିଧିବିଧାନ ପ୍ରଦାନ କରି ସେମାନଙ୍କୁ ନିଜ ନିଜ ଲକ୍ଷ୍ମୀମତ୍ତ ଜପ ଓ 'ମହାର୍ଥ' ପରିଚିନ୍ତନରେ ଲକ୍ଷ୍ମୀମୂର୍ତ୍ତି ଚିନ୍ତା କରିବା ସ୍ଥାନରେ ନିଜ ନିଜ ପ୍ରିୟଜନମାନଙ୍କର ମୂର୍ତ୍ତି ଭାବନା କରିବାକୁ ଉପଦେଶ ପ୍ରଦାନ କଲେ । ସ୍ଵାମୀ ବିରହବିଧିର ବିଧି ତାର ସ୍ଵାମୀଙ୍କ ମୂର୍ତ୍ତି ଭାବନା କରି ମନ୍ତ୍ରଜପ କଲ ଓ ମନ୍ତ୍ରଜପ ବେଳେ ସ୍ଵାମୀଙ୍କ ରୂପ ଧ୍ୟାନ କରି ଅଶ୍ରୁଜଳରେ ବକ୍ଷ ଭସାଇବାକୁ ଲାଗିଲା । ବିଧିବିଧିର ପ୍ରୀତି ମନ୍ତ୍ରର ପ୍ରତିପାଦ୍ୟ ଦେହାଙ୍ଗର ଦେହ ରଚନା କରିଦେଲା । ସ୍ଵୟଂଭଗବାନ ତାଙ୍କର ସ୍ଵାମୀରୂପ ପରିପ୍ରହରଣକୃତ୍ରିକ ତାପିତ ବିଧିବିଧି ସମ୍ପୂର୍ଣ୍ଣରେ ପୁଣ୍ୟସ୍ଵାମୀଙ୍କ ପରି ପୁଣ୍ୟଚରଣ ହୋଇ ଶୀତା କୌତୁକ କରିବାକୁ ଲାଗିଲେ । ସ୍ଵାମୀ-ପ୍ରେମ-ସ୍ଵର୍ଗ-ଲୋଲୁପା-ବିଧିବିଧି ଜାଣି-

ପାରିଲ ନାହିଁ ଯେ, ତାର ଏହି ସ୍ଵାମୀ ଜଗତ୍ସ୍ଵାମୀ । ମନେ ମନେ ଭାବିଲ, ମୃତ୍ୟୁର ପରପାରରୁ ମନ୍ଦିରେ ଆହୂତ ହୋଇ ସ୍ଵାମୀ ଆସି ଦେଖା ଦେଇଛନ୍ତି । ପତିପ୍ରୀତି, ପତିଆସକ୍ତ, ନିରବଚ୍ଛିନ୍ନ ପତିଚିନ୍ତା ଯେ ଏହି ମୁର୍ତ୍ତି ଗଠନ କରିଛୁ ଓ ପ୍ରେମ ଯେ ସାଧକଙ୍କର ମନୋମୟୀ ମୁର୍ତ୍ତି ଗଢ଼ିପାରେ, ଏ ବିଗ୍ରହ ସେ କରିପାରିଲ ନାହିଁ ।

ଏହି ଭାବର ସାଧନା କରି ମୟନାବତୀ ନିକଟବର୍ତ୍ତୀ ନସିରପୁରନବାସୀ ଜନୈକା ଗୁରୁଭଗିନୀ ସାଧନା ଫଳରେ ଗଣ୍ଡର ଗାନ୍ଧିରେ ସ୍ଵାମୀ ରୂପରେ ପ୍ରେମସ୍ଵରୂପଙ୍କୁ ପାଇ ଆସୁହୁଏ ହୋଇଯାଇଥିଲେ । ନିଜ ଭାବରେ ସେ ସ୍ଵାମୀଙ୍କର ଧ୍ୟାନ, ଜପ, ପୂଜା, ଭାବନା ପ୍ରଭୃତି କରୁଥିଲେ । ଦିନକୁ ଦିନ ବିଧବାଙ୍କର ରୂମଲବଣ୍ୟ, ତାରୁଣ୍ୟ ଓ କମଳାୟତାରେ ଗୁହୁ ଉଜ୍ଜ୍ଵଳ ହୋଇ ସାଧାରଣଙ୍କଦୃଷ୍ଟି ଆକର୍ଷଣର କାରଣ ହୋଇଉଠିଲା । ଏହିପରି ଦିନେ ସ୍ଵାମୀସ୍ପର୍ଶଲୋଲୁପାଶ୍ରମମାର୍ଗର ସାଧକା ଏହି ବିଧବାଙ୍କସମ୍ମୁଖରେ ପ୍ରେମଗଢାତନୁ-ସ୍ଵାମୀ ରୂପାନ୍ତର ପ୍ରାପ୍ତ ହୋଇ ସଦୃଶା ଠାକୁରଙ୍କ ରୂପ ଧାରଣ କରି ହସିଉଠିଲେ । ଏତିକିରେ କାମନ ଦାମ୍ପତ୍ୟଭାବ ଦୂରକୁ ପଳାୟନ କଲା । ବିଧବାଙ୍କର ପୂର୍ବ ଧାରଣା ଭଙ୍ଗିଗଲା । ସେ ନତଜାନ୍ତୁ ହୋଇ ଠାକୁରଙ୍କ ଚରଣ ତଳେ ପଡ଼ିତା ହେଲେ ଏବଂ କ୍ଷମା ଭିକ୍ଷା କଲେ । ବିଧବାଙ୍କର ସେହିଦିନଠାରୁ ସକୃତ ସେମର ଉଦୟ ହେଲା ।

ଶ୍ରୀ ଶ୍ରୀ ଠାକୁର ଉପରେକ୍ତ ସାଧନା ପ୍ରଦାନ କରି ଯାହା ଶତକଳରେ ହେବା ସୁକଠିନ, ତାହା ଅତି ସତ୍ତ୍ଵର ଫଳପ୍ରସୂ କରାଇଦେଲେ । ଉଦାହରଣ ଦେଇ ସମସ୍ତ ଘଟଣା ପ୍ରକାଶ କରିବା ବାହୁଲ୍ୟ ମାତ୍ରି । କାରଣ ଏସବୁ କଥା ସାଧାରଣରେ ପ୍ରସାର କରିବାର ବିଷୟ ନୁହେଁ । ଏହା ଯେ ହୃଦୟଗୁହର ଭକ୍ତମତ୍ତା କୁଳକାମିନୀମାନଙ୍କର ପ୍ରେମସାଧନାର ଗୁପ୍ତ କଥା, ପ୍ରେମସାଧନା ଯେ କପରି, ତାହା ଭଗବତ୍ତତ୍ତ୍ଵବିଦ୍ଙ୍କ ଭିନ୍ନ ଅନ୍ୟମାନଙ୍କ ପକ୍ଷରେ ଜାଣିବା କଠିନ ।

ଅଧ୍ୟାୟ ଶାସ୍ତ୍ରରେ ଏହି ଅଭିନବ ପଦ୍ଧା ଯେ ଶ୍ରୀ ଶ୍ରୀ ଠାକୁରଙ୍କ ଦ୍ଵାରା ସର୍ବପ୍ରଥମେ ଆବିଷ୍କୃତ ହୋଇଅଛି, ତାହା ସମସ୍ତେ ମୁକ୍ତକଣ୍ଠରେ ସ୍ଵୀକାର କରିବେ ।

ଆଦର୍ଶ ଭାବ

ଠାକୁର ଯଦି ସବୁ ମତରେ ବିଶ୍ୱାସୀ, ତେବେ ସ୍ୱତଃ ମନେହେବ ଯେ ତାଙ୍କର କ'ଣ ନିର୍ଦ୍ଦିଷ୍ଟ କୌଣସି ଆଦର୍ଶ ନାହିଁ ? ନା, ତାଙ୍କର କୌଣସି ଆଦର୍ଶ ନ ଥିଲା । ସେ କାହାର ସମ୍ମୁଖରେ କୌଣସି ଗୋଟିଏ ବିଶେଷ ଆଦର୍ଶ ରଖି ତାକୁ ତଦନୁରୂପ ଭାବରେ ଅନୁପ୍ରାଣିତକରିବାକୁ ଚେଷ୍ଟା କରିନଥିଲେ । କାରଣଠାକୁର ବାରମ୍ବାର କହିଛନ୍ତି ଯେ, କେହି ଆଦର୍ଶରେ ଦିନେ ପଦ୍ମସ୍ଥ ପାରିବେ ନାହିଁ । ଆଦର୍ଶଭାବ ସାମାଜିକ ଜୀବନରେ ସୁଖ ସୁବିଧାର ବିଷୟ ହୋଇପାରେ; କିନ୍ତୁ ଆତ୍ମାସଞ୍ଜବନ ଏଥିରେ ପ୍ରଭାବାନ୍ୱିତ ହୁଏନାହିଁ । ଜଗତ ବୈଚିତ୍ତ୍ୟମୟ । ଏଠାରେ ଅନନ୍ତ ଜୀବ ଅନନ୍ତ ପ୍ରକାରରେ ଗଠିତ ହେବେ ।

ବାଳକ ସୁଲଭ ସରଳ ଭାବ

ଶ୍ରୀ ଶ୍ରୀ ଠାକୁରଙ୍କ ଭିତରେ କେମିତିକି ଅଭାବ କେବେହେଲେ ଲକ୍ଷିତ ହୋଇ ନଥିଲା । ସେ ସୁନ୍ଦର ଶିଶୁଟିଏ ଦେଖିଲେ ତାକୁ ଚୁମ୍ବନ କରିବାର ଦେଖାଯାଇଛି । ଏହା ଯେ ସ୍ନେହବଶତଃ ତାହା ନୁହେଁ । ଚରସୁନ୍ଦରଙ୍କର କିଛି ଆଶ୍ରୟ ଯାହା ଭିତରେ ସେ ଦେଖିପାରନ୍ତି, ଠାକୁର ନିରୁପାଧ ଭାବରେ ପ୍ରତିଷ୍ଠିତ ହେଲେ ମଧ୍ୟ ସେଥିରୁ ତଳକୁ ଖସିଆସି ତାକୁ ଚୁମ୍ବନ କରିନ୍ତି । ସେ ଅତିଶୟ ସରଳ ପ୍ରକୃତିର ସାଧୁ ଥିଲେ । ଦିନେ ସେ ଜନୈକ ଶିଷ୍ୟଙ୍କ ଘରକୁ ଯାଇଥିଲେ । ଶିଷ୍ୟର ଶିଶୁ ସନ୍ତାନକୁ ନିର୍ଦ୍ଦିଷ୍ଟ ପ୍ରକୋଷ୍ଠରେ କହିଲେ, “ଆରେ ଘୋଡ଼ା ଖେଳ ଜାଣୁ ?” ସେ କହିଲା, “ଜାଣେ, ତୁମେ ଚଢ଼ିବ ?” ଠାକୁର କହିଲେ, “ଚଢ଼ିବି ।” ଶିଶୁଟି ଘୋଡ଼ା ହେଲା । ଠାକୁର ତାଙ୍କର ବିରାଟ ଶରୀରର ଭାର ନିଜ ଉପରେ ରଖି ଶିଶୁ ପୃଷ୍ଠରେ ଚଢ଼ିଲେ । କିଛି ସମୟ ପରେ ଶିଶୁଟି ଠାକୁରଙ୍କୁ କହିଲା, “ଏଥର ତୁମେ ଘୋଡ଼ା ହୁଅ, ମୁଁ ଚଢ଼ିବି ।” ଠାକୁର ଭାବିଲେ, “ହଁ, ମୁଁ ଯେଉଁ ଅଧିକାରରେ ଶିଶୁପୃଷ୍ଠରେ ଚଢ଼ିଛି, ସେ ମଧ୍ୟ ସେହି ଅଧିକାରରେ ମୋ

ଉପରେ ଚଢ଼ିବା ଦାସୀ କରୁଛି !” ଅଗତ୍ୟ ସେହି ନିର୍ଜ୍ଜନ ପ୍ରକୋଷ୍ଠରେ ସେ ଘୋଡ଼ା ହେଲେ । ଶିଶୁଟି ତେଇପଡ଼ି ଠାକୁରଙ୍କ ପିଠିରେ ଚଢ଼ିଗଲା । ଏଣେ ଏ ଦୃଶ୍ୟ ଶିଶୁର ମା’ ଦେଖିପାରି ପୁତ୍ରକୁ ଭରସ୍ସାରପୁଞ୍ଜକ ଠାକୁରଙ୍କ ନିକଟରେ କ୍ଷମା ପ୍ରାର୍ଥନା କରିବାକୁ ଲାଗିଲା ।

ବିନିମୟ ଭାବ

ପୁଞ୍ଜବର୍ଣ୍ଣିତ ଘୋଡ଼ାଖେଳ ପ୍ରସଙ୍ଗରେ ପରୁରବାରୁ ଶ୍ରୀ ଶ୍ରୀ ଠାକୁର କହିଲେ ଯେ, ଏହା ବିନିମୟ । ମୁଁ ଘୋଡ଼ା ସାଜିଥିବା ଶିଶୁ ପିଠିରେ ଚଢ଼ିଲି । ତେଣୁ ଶିଶୁ ମଧ୍ୟ ମୋ ପିଠିରେ ଚଢ଼ିବାକୁ ବାଧ୍ୟ । ଏହି ବିନିମୟ ଭାବ ନେଇ ଠାକୁର କହିଲେ — “ତୁମେମାନେ ମୋତେ ପଙ୍ଗା କରୁଛ, ମୋର ପାଦ ଚପି ଦେଉଛ । ମୋତେ ମଧ୍ୟ ଏହା ବିନିମୟରେ କିଛି କରିବାକୁ ହେବ । ଏ ଜଗତରେ କିଛି ବୃଥା ସାଏ ନାହିଁ । ଅର୍ଥାତ୍ କାର୍ଯ୍ୟ କଲେ, ନିଶ୍ଚୟ ତାର ଫଳ ପାଇବ । କର୍ମ ସହିତ ଫଳର ଅଚ୍ଛେଦ୍ୟ ସମ୍ବନ୍ଧ ।”

ଶ୍ରୀ ଶ୍ରୀ ଠାକୁର ମଠରେ ଅବସ୍ଥାନ କରୁଥିବା ସମୟରେ ସର୍ବଦା ରୁଚି ବିଦ୍ୟାଳୟର ବାଳକମାନଙ୍କ ସହ ନିଜା କୌତୁକ କରନ୍ତି । ଦିନେ ସେ ବାଳକମାନଙ୍କସହିତ ଗୋଲପଉଦ୍ୟାନରେ ଭ୍ରମଣକରୁଥିଲେ । ରୁଚି ବିଦ୍ୟାଳୟର ଜଣେ ଛାତ୍ର ଗୋଟିଏ ସୁନ୍ଦର ଗୋଲପ କଢ଼ି ଛୁଣ୍ଟାଇ ପକାଇବା ଦେଖି ଠାକୁର ଅଟ୍ଟା କରି କହିଲେ, “କରେ ଗୋଲପ କଢ଼ି ଛୁଣ୍ଟାଇଦେଲୁ, ମୁଁ ନିର୍ବାଣାନନ୍ଦକୁ (ତତ୍କାଳୀନ ମଠାଧ୍ୟକ୍ଷ) କହି ତୋତେ ମାଡ଼ ଖୁଆଇବି ।” ଏଥିରେ ବାଳକଟି ଭୟରେ ହତନ କରି ଅଧକ୍ଷଙ୍କ ଆଗରେ ଏକଥା ନ କହିବାକୁ ମିନତି କଲା । ଠାକୁର କୌତୁକ ଦେଖିବା ନିମିତ୍ତ ପୁନଶ୍ଚ ‘କହି ଦେବି’ ବୋଲି କହିବାରୁ ବାଳକଟି ଅତିଶୟ ହତନ କରି ଏ କଥା ନିର୍ବାଣାନନ୍ଦକୁ ନ କହିବା ପାଇଁ ବାରମ୍ବାର ଅନୁରୋଧ କରିବାକୁ ଲାଗିଲା । ପରେ ଠାକୁର ବାଳକକୁ ସାନ୍ତ୍ୱନା ଦେଇଥିଲେ ।

ଏହିପରି କିଛିଦିନ ଚାଲିଗଲା । ଦିନେ ଶ୍ରୀ ଶ୍ରୀ ଠାକୁର ଓ ବାଳକମାନେ ପୁନଶ୍ଚ ଗୋଲପ ଉଦ୍ୟାନରେ ଭ୍ରମଣ କରୁଥାନ୍ତି । ଠାକୁର ଗୋଟିଏ

ଗୋଲ୍ଲପ କଢ଼ି ଛୁଣ୍ଟାଇ ଆନନ୍ଦରେ ହାତରେ ଧରିଲେ । ଏହା ଦେଖି ପୁରୋକ୍ତ ଶିଶୁ ଗୁଣ୍ଡି ଠାକୁରଙ୍କୁ କହିଲା, “କହେ ଠାକୁର, ଆଜି ଯିବ କୁଆଡ଼େ ? ମୁଁ ନିଶ୍ଚୟ ଅଧ୍ୟକ୍ଷଙ୍କ ଆଗରେ କହି ତୁମକୁ ମାଡ଼ ଖୁଆଇବି ।” ଏହାଶୁଣି ହଠାତ୍ ଠାକୁରଙ୍କର ଭବାନ୍ତର ଆସିଗଲା । ସେ ବ୍ୟାକୁଳ ଭାବରେ କାନ୍ଦୁଛନ୍ତି ବାଳକର ହାତ ଧରି ଏ ବିଷୟ ଅଧ୍ୟକ୍ଷଙ୍କୁ ନ କହିବାକୁ ମିନତି କଲେ । ବାଳକ ଗୁଣ୍ଡିବାର ପାତ୍ର ନୁହେଁ । ସେ ମଧ୍ୟ କହିଦେବ ଦୋଲି ଜିବ୍ କରିବାରୁ ଠାକୁର ବାଳକ ପରି ଅତିଶୟ ଦୟାଳୁ କରି ମୁକ୍ତି ଦେଇ ପଡ଼ିଗଲେ । ପରେ ସମସ୍ତେ ଆସି ସବୁକଥା ବୁଝି ଠାକୁରଙ୍କର ଚେତନା ଫେରାଇ ଆଣିଲେ । ଏଥିରୁ ଜଣାଯାଏ ଯେ, ‘ବିନୟଭାବ’ ଠାକୁରଙ୍କ ଭିତରେ କେତେ ପ୍ରବଳ ଥିଲା ।

ବିନୟ ଭାବ ଯଦି ତାଙ୍କ ଭିତରେ ପ୍ରବଳ ଥିଲା, ତାହାହେଲେ କ’ଣ ଆମ ଠାକୁର କୃପାବାଦ ସ୍ୱୀକାର କରୁ ନ ଥିଲେ ? କୃପାରେ ପୁଣି ପାତ୍ର ପାତ୍ର ଭେଦ ଅଛି । ଯାହାଙ୍କର କୃପା ଆକର୍ଷଣର ଉପକ୍ରମ ଅଛି, ତାଙ୍କୁ ହିଁ କୃପା କରିବାକୁ ପଡ଼େ । ମୋଟରପରେ ବିନୟରେ କିଛି ନ ଦେଲେ କୃପା ହୋଇପାରେ ନାହିଁ । ବିଶ୍ୱାସ, ସୁଖପାଇବା ଇତ୍ୟାଦିର କୌଣସି ସାଧନା ନାହିଁ । ତଥାପି ଭଗବାନଙ୍କର ଯେଉଁ କୃପା ଉପଲବ୍ଧ ହୁଏ, ତାହାକୁ ମଧ୍ୟ କୃପା କହନ୍ତି; କିନ୍ତୁ ଏହା ସାଧାରଣ ନିୟମବଦ୍ଧ ଭାବରେ ବିଭିନ୍ନ ମାତ୍ରା ।

ସମନ୍ୱୟ ଭାବ

ଶ୍ରୀ ଶ୍ରୀ ଠାକୁର ସମନ୍ୱୟବାଦୀ ଥିଲେ । ‘ଯେତେ ମତ ତେତେ ପଥ’ ବୋଲି କହି ସେ ସବୁମତର ଗୁଣ ଜାଣିନ କରିଛନ୍ତି । ଠାକୁରଙ୍କ ଜୀବନ ସମନ୍ୱୟର ଜୀବନ । ଜଗତରେ ଯେତେବେଳେ ଅସଂଖ୍ୟ ମତବାଦ ଓ ଦୈଷମ୍ୟର ସୃଷ୍ଟି ହୁଏ ଅବତାରମାନେ ଆସି ଗୋଟିଏ ମତବାଦ ଓ ଗୋଟିଏ ଆଦର୍ଶ ପ୍ରସ୍ତୁତ କରନ୍ତି । ଅଧିକାରୀ ଓ ଅନଧିକାରୀ ବର୍ଗର ନ କର ସମସ୍ତଙ୍କୁ ଏକ ଭାବରେ, ଏକ ଆଦର୍ଶରେ ଗୁଲିତ କରିବା ହେଲା, ଅବତାରଙ୍କର କାର୍ଯ୍ୟ । ଅବତାର ପ୍ରସ୍ତୁତ ମତବାଦ ମଧ୍ୟରେ ଯେଉଁ ଗଭୀର ସତ୍ୟ ନିହିତ ଅଛି,

ସଦ୍‌ଗୁରୁମାନେ ନିଜ ଜୀବନରେ ସାଧନା କରି ତାହା ଜଗତ୍ ସପକ୍ଷରେ ପ୍ରସ୍ତୁତ କରନ୍ତି ।

ସଦ୍‌ଗୁରୁମାନେ ସେମାନଙ୍କର ପୂର୍ବଦର୍ଶି ଅବତାରମାନଙ୍କ ପ୍ରସ୍ତୁତିତ ମତବାଦଗୁଡ଼ିକ ଅସ୍ୱୀକାର ନ କରି ମଧ୍ୟ ଜଗତରେ ଅଭିନବ ପଦ୍ଧା ଆବିଷ୍କାର କରନ୍ତି । ତେଣୁ ଠାକୁର ଆମମାନଙ୍କୁ ଆଦର୍ଶକଥା କହିବାକୁ ଯାଇ କହିଛନ୍ତି, “ଶଙ୍କରଙ୍କ ମତ ଓ ଗୌରୀଙ୍କଙ୍କ ପଥ ହିଁ ହେଲ ତୁମମାନଙ୍କର ଆଦର୍ଶ ।”

ଜ୍ଞାନଲଭ ହେଲା ଆମମାନଙ୍କର ଚରମ ଲକ୍ଷ୍ୟ । କିନ୍ତୁ ଶଙ୍କରଙ୍କ ପଦଶ୍ରୀତ ସାଧନ ପଥରେ ଆମମାନଙ୍କ ପରି ଦୁର୍ବଳ ଅଧିକାଂଶ ପକ୍ଷରେ ଚଳିବା ଅସମ୍ଭବ ବୋଲି ସେ ଆମମାନଙ୍କୁ ଭକ୍ତିପଥରେ ଚଳିବାକୁ ଉପଦେଶ ଦେଇଛନ୍ତି । ଶଙ୍କରଙ୍କ ମତ ଓ ଗୌରୀଙ୍କଙ୍କ ପଥ—ଏହି ଉଦାର ସାବତୋମ ଉପଦେଶ ଦ୍ୱାରା ଶ୍ରୀ ଶ୍ରୀ ଠାକୁର ଜ୍ଞାନ ଭକ୍ତିର ସମନ୍ୱୟ ସାଧନ କରିଯାଇଛନ୍ତି ।

ଜ୍ଞାନ-ଭକ୍ତିର ସମନ୍ୱୟ ପଥରେ ଚଳି ନ ପାରିଲେ ନରସ ଶୁଷ୍କ ଜ୍ଞାନପଥରେ କିମ୍ବା ଜ୍ଞାନବିଷ୍ଣୁ ଆଶ୍ରୟ ଅନୁଷ୍ଠାନ ପଥରେ ଭ୍ରାତର ଦୁର୍ଗତ ମୋଚନ ହେବ ନାହିଁ ବୋଲି ଶ୍ରୀ ଶ୍ରୀ ଠାକୁର ଆମ ସମ୍ମୁଖରେ ସମନ୍ୱୟର ଆଦର୍ଶ ରଖିଛନ୍ତି । କପରି ଯେ ଜ୍ଞାନଭକ୍ତିର ସମନ୍ୱୟ ସମ୍ଭବପର, ତାହା ଶ୍ରୀ ଶ୍ରୀ ଠାକୁର ତାଙ୍କ ଜୀବନରେ ଦେଖାଇ ଦେଇ ଯାଇଛନ୍ତି । ଆମ୍ଭେମାନେ ଶ୍ରୀ ଶ୍ରୀ ଠାକୁରଙ୍କଠାରେ ଶଙ୍କର, ଗୌରୀଙ୍କ ଅର୍ଥାତ୍ ଜ୍ଞାନ ଓ ଭକ୍ତିର ଅପୂର୍ବ ମିଳନ ସ୍ୱରକ୍ଷରେ ପ୍ରତ୍ୟକ୍ଷ କରିଅଛୁ । ତନ୍ତ୍ର, ଯୋଗ, ଜ୍ଞାନ ଓ ଭକ୍ତିପଥରେ ମିଳିଲଭ କରିଥିବାରୁ ସ୍ୱଭାବତଃ ଶ୍ରୀ ଶ୍ରୀ ଠାକୁରଙ୍କଠାରେ ଗୋଟିଏ ଉଦାର ଭାବ ସର୍ବଦା ବିରାଜିତ ରହିଥାଏ ।

ସବୁ ମତର ଓ ସବୁ ପଥର ପଥକମାନେ, ତାଙ୍କ ନିକଟକୁ ଆସି ସମାନ ମର୍ଯ୍ୟାଦା ଲାଭ କରିଥାନ୍ତି । ସାଧାରଣ ଅସାଧାରଣ ଯେକୌଣସି ପ୍ରକାର ମନୁଷ୍ୟ ତାଙ୍କ ନିକଟକୁ ଉପଦେଶପ୍ରାର୍ଥୀ ହୋଇ ଆସିଛନ୍ତି, ସେ ପ୍ରତ୍ୟେକଙ୍କୁ ପରମ ଆଶୀର୍ବାଣୀ ଶୁଣାଇ ଯଥୋଚିତ ସାଧନାର ବ୍ୟବସ୍ଥା କରି ଦେଇଯାଇଛନ୍ତି । ସେ ବରଦାୟକ କହିଛନ୍ତି, “ମୁଁ ଜଣେ ସାଧାରଣ ମନୁଷ୍ୟ । ସାଧନା କରି ଆଜି ଏକ ଜୀବନ୍ତକୁ ଅବସ୍ଥା ଲାଭ କରିଛି । ତୁମେମାନେ ମଧ୍ୟ ମନୁଷ୍ୟ । ସୁତରାଂ

ତୁମେମାନେ କାହିଁକି ମୋ ପରି ଅବସ୍ଥା ଲାଭ କରିପାରିବ ନାହିଁ ? ମୋର ବିଶ୍ୱାସ ଯେ, ତୁମେମାନେ ନିଶ୍ଚୟ ମୋ ପରି ଜୀବନ୍ତୁକୁ ଅବସ୍ଥା ଲାଭ କରି ଜୀବନ ଧନ୍ୟ କରିପାରିବ ।”

ଠାକୁରଙ୍କ ଶ୍ରୀମୁଖରୁ ଆମେ ‘ଜ୍ଞାନ-ଭକ୍ତି’, ‘କର୍ମ-ଜ୍ଞାନ’, ‘ଗୃହ-ସନ୍ନ୍ୟାସୀ’-ଙ୍କର ସମ୍ମେଳନ ସମ୍ପର୍କରେ ବହୁ ଉପଦେଶ ଲାଭ କରିଥାନ୍ତୁ । ଆଦର୍ଶ ଗୃହ ଓ ଆଦର୍ଶ ସନ୍ନ୍ୟାସୀଙ୍କ ଭିତରେ ଯେ କୌଣସି ପାର୍ଥକ୍ୟ ନାହିଁ, ତାହା ଯେ ଆମକୁ ଅନେକ ସମୟରେ ଉପଦେଶ ଦେଇ ବୁଝାଇ ଦେଇଛନ୍ତି ।

ଜ୍ଞାନ ଭକ୍ତି

ଠାକୁର କହିଛନ୍ତି, “ବିଶ୍ଳେଷଣ ପଥ ଅର୍ଥାତ୍ ଜ୍ଞାନପଥର ସାଧକଗଣ ବ୍ରହ୍ମାଣ୍ଡରେ ନିମଗ୍ନ ହୋଇଯାନ୍ତି; ତେଣୁ ଲୀଳାନନ୍ଦ ଭୋଗ କରିପାରନ୍ତି ନାହିଁ । ପୁଣି ସଂଶ୍ଳେଷଣ ପଥ ଅର୍ଥାତ୍ ଭକ୍ତିପଥର ସାଧକ ଲୀଳାନନ୍ଦରେ ବୁଝି ସ୍ୱରୂପାନନ୍ଦରୁ ବଞ୍ଚିତ ହୁଅନ୍ତି । କିନ୍ତୁ ଯେ ବିଶ୍ଳେଷଣ ପଥରେ ଗମନ କରି ସଂଶ୍ଳେଷଣ ପଥରେ ଫେରିଆସନ୍ତି, ସେ ହିଁ କେବଳ ସଚ୍ଚିଦାନନ୍ଦସାଗରରେ ବୁଝି ଆସ୍ୱସ୍ତରୂପରେ ଲୀଳାନନ୍ଦ ଉପଭୋଗ କରିଥାନ୍ତି । ଏକମାତ୍ର ସେହି ଲୋକଙ୍କର ଜୀବନ ସମ୍ପୂର୍ଣ୍ଣ । ଯେଉଁମାନେ ଲୀଳାନନ୍ଦରେ ମାନ୍ଦିରାନ୍ତି, ସେମାନେ ନିତ୍ୟାନନ୍ଦର ଆସ୍ୱାଦ ନ ପାଇ ନିତ୍ୟାବସ୍ଥାକୁ କଠୋର ଶୁଷ୍କ ବୋଲି କହି ବିଜ୍ଞତା ପ୍ରକାଶ କରିଥାନ୍ତି । ଆଉ ଯେଉଁମାନେ କେବଳ ନିତ୍ୟାନନ୍ଦରେ ପାଗଳ, ସେମାନେ ଅନିତ୍ୟ ଜ୍ଞାନରେ ଲୀଳାନନ୍ଦକୁ ଅଗ୍ରଜା କରନ୍ତି । କିନ୍ତୁ ଭଗବାନ ଯେପରି ନିତ୍ୟ ଅର୍ଥାତ୍ ଅନାଦି ଓ ଅନନ୍ତ, ଭଗବାନଙ୍କର ଲୀଳା ମଧ୍ୟ ସେହିପରି ଅନାଦି ଓ ଅନନ୍ତ । ଭଗବାନଙ୍କର ଏହି ଉଭୟ ଭାବ ଯେ ଉପଲବ୍ଧ୍ୟ କରିଛନ୍ତି, ସେ କେବଳ ବ୍ରହ୍ମବତ୍, ସେ କେବଳ ପ୍ରେମିକଣିଷ୍ଠେମଣି ।”

“ଭକ୍ତିମାର୍ଗ ଓ ଜ୍ଞାନମାର୍ଗ ଭିତରୁ ଗୋଟିଏ ପଥ ଅବଲମ୍ବନ କଲେ ପୂର୍ଣ୍ଣ ସଚ୍ଚିଦାନନ୍ଦ ଉପଲବ୍ଧ୍ୟ ହୋଇପାରେ ନାହିଁ । ଉଭୟ ମାର୍ଗ ଅବଲମ୍ବନ ନ କଲେ ଅର୍ଥାତ୍ ଜ୍ଞାନ ଭକ୍ତିର ସମନ୍ୱୟୀ ମାର୍ଗରେ ଗତି କରି ନ ପାରିଲେ କେହି ପୂର୍ଣ୍ଣନନ୍ଦର ଅଧିକାରୀ ହୋଇପାରିବେ ନାହିଁ ଏବଂ ହୃଦୟର ସଂକୀର୍ଣ୍ଣତା ଦୂର

ହୋଇ ସାବତୌମ ଉଦାରତା ଜନ୍ମିବ ନାହିଁ । ତେଣୁ ସେମାନେ ସାମ୍ରାଜ୍ୟିକ ଭାବ ପୁଞ୍ଜ ନ ପାରି ହଂସା ଦ୍ଵେଷରେ ଧର୍ମ ଜଗତକୁ କଳୁଷିତ କରିପକାଇବେ । କିନ୍ତୁ ଯାହାଙ୍କ ହୃଦୟରେ ଜ୍ଞାନ-ଉଚ୍ଚର ମିଳନ ହୋଇଛି, ତାଙ୍କଠାରେ କୌଣସି ବିଦ୍ଵେଷ ରହିବ ନାହିଁ । ସେ ସବୁ ସାମ୍ରାଜ୍ୟରେ ମିଶି, ସବୁ ରସରେ ରସି ସବୁ ପ୍ରକାର ଆନନ୍ଦ ଲଭ କରିପାରିବେ ।

ହନୁମାନ, ପ୍ରହ୍ଲାଦ, ଶୁକଦେବ, ଜନକ ପ୍ରଭୃତି ମହାତ୍ମାମାନେ ଜ୍ଞାନ-ଉଚ୍ଚରମିଳନରେକୃତ୍ୟକୃତ୍ୟ ହୋଇଛନ୍ତି । ରାମପ୍ରସାଦ, ରୁଲସୀଦାସ, ଗୁରୁନାନକ ରାମକୃଷ୍ଣ ପରମହଂସ ଦେବ ପ୍ରଭୃତି ମହାପୁରୁଷମାନେ ମଧ୍ୟ ଜ୍ଞାନ ଉଚ୍ଚର ମିଳନାନନ୍ଦର ସ୍ଵସ୍ଵାଦୁ ଲଭ କରିଛନ୍ତି । ଶଙ୍କର ଓ ଗୌରାଙ୍ଗଙ୍କର ମିଳନ ହିଁ ଜ୍ଞାନ ଉଚ୍ଚର ସମନ୍ୱୟ । ଶଙ୍କର-ଗୌରାଙ୍ଗଙ୍କର ଅର୍ଥାତ୍ ଜ୍ଞାନ ଉଚ୍ଚର ମିଳନ ହେଲେ ଧର୍ମଜଗତରେ ଯାବତ୍ତାପ୍ତ ହଂସା, ଦ୍ଵେଷ, ଦ୍ରୁହ, କୋଳାହଳ ଦୂରଭୂତ ହୋଇ ଶାନ୍ତି ଓ ପ୍ରେମର ଅମୀୟ ଧାରା ପ୍ରବାହିତ ହେବ ।

“ଶଙ୍କର ଓ ଗୌରାଙ୍ଗ ମିଳନ ହିଁ ପୂର୍ଣ୍ଣ ସତ୍ୟ—ପ୍ରକୃତ ଧର୍ମ । ସୁତରାଂ ସାଧକ ମାତ୍ରେ ଶଙ୍କର ଓ ଗୌରାଙ୍ଗଙ୍କୁ ଏକ ଆସନ ସ୍ଥାପନ କରିବା କର୍ତ୍ତବ୍ୟ । ଆମେ କାହା ହୃଦୟରେ ଗୋଟିଏ ଆସନରେ ଶଙ୍କର ଓ ଗୌରାଙ୍ଗଙ୍କୁ ଦେଖିଲକ୍ଷଣି ବିନା ବିଚାରରେ ତାଙ୍କୁ ରାମକୃଷ୍ଣଙ୍କ ଭକ୍ତ ବୋଲି ବୁଝିପାରିବୁ । କେଉଁ ଦିନ ଆମେ ଦେଖିବୁ ବା ଏପରି ଦିନ କେବେ ହେବ ଯେ ଦେଖିବାକୁ ମିଳିବ, ପ୍ରତ୍ୟେକଙ୍କ ହୃଦୟରେ ଓତ୍ୟପ୍ରୋତ ଭାବରେ ଶଙ୍କର ଓ ଗୌରାଙ୍ଗ ବିରାଜମାନ କରୁଛନ୍ତି । ଶଙ୍କର ଓ ଗୌରାଙ୍ଗଙ୍କର ଅର୍ଥାତ୍ ଜ୍ଞାନ-ଉଚ୍ଚର ମିଳନ ହେଲକ୍ଷଣି ଧର୍ମଜଗତ ଯାବତ୍ତାପ୍ତ ବିଦ୍ଵେଷ, ଦ୍ରୁହକୋଳାହଳ ଦୂରଭୂତ ହୋଇ ଶାନ୍ତି ଓ ପ୍ରେମର ଅମୀୟଧାରା ପ୍ରବାହିତ ହେବ । ସେମାନଙ୍କ କୋଡ଼ରେ ସାଧାରଣ ଲୋକେ ମଧ୍ୟ ନିର୍ବିବାଦରେ ସ୍ଥାନ ଲଭକରି କୃତାର୍ଥ ହେବେ । ଯାହାଙ୍କ ହୃଦୟରେ ଶଙ୍କର-ଗୌରାଙ୍ଗଙ୍କର ଗୋଟିଏ ସିଂହାସନ ସ୍ଥାପିତ ହୋଇପାରିଛି, ଯାହାଙ୍କ ହୃଦୟରେ ଭକ୍ତଗଙ୍ଗା ଜ୍ଞାନ ସମୁଦ୍ର ସହିତ ମିଳିତ ହୋଇଛନ୍ତି, ସେହି ବ୍ୟକ୍ତି ହିଁ ଜୀବନ୍ମୁକ୍ତ ।”



ଭ୍ରମୋଦଣ ପରିଚ୍ଛେଦ

ଭବଜଗତର ସ୍ୱରୂପ

ଠାକୁରଙ୍କ ବାଣୀ

“ପ୍ରଥମେ ବ୍ରହ୍ମ ନିର୍ଗୁଣ ଥିଲେ । ତାଙ୍କର ଲାଳା କରିବାକୁ ଇଚ୍ଛା ହେଲା । ଲାଳା ଏକା ହୋଇପାରେ ନାହିଁ । ନିର୍ଗୁଣ ବ୍ରହ୍ମ ଇଚ୍ଛା କରିବା ମାତ୍ରେ ତାଙ୍କ ଶରୀରରୁ ମାଆଙ୍କର ଉତ୍ପତ୍ତି ହେଲା । ଏହି ମାଆ ସଗୁଣ ବ୍ରହ୍ମ ବା ଉତ୍ପତ୍ତି । ଏହି ମାଆଙ୍କଠାରୁ ଜଣେ ପୁରୁଷ ଓ ଜଣେ ନାରୀର ଉତ୍ପତ୍ତି ହେଲା । ପରେ ଏହି ପୁରୁଷ ଓ ନାରୀଙ୍କଠାରୁ ଜୀବଜଗତ ସୃଷ୍ଟି ହେଲା । ମାଆ ଦେଖିଲେ, ତାଙ୍କର ସବୁ ଅଛି, କେବଳ ସାମୀ ନାହାନ୍ତି । ତେଣୁ ତପସ୍ୟା ଆରମ୍ଭ କଲେ । ତାଙ୍କ ତପସ୍ୟାରେ ନିର୍ଗୁଣ ବ୍ରହ୍ମ ଗୁରୁ ହୋଇ ସାକାରରେ ଅବତରଣ କଲେ । ମାଆଙ୍କ ସାଧନାରେ ନିର୍ଗୁଣ ବ୍ରହ୍ମ ଧରାଦେଲେ । ନିର୍ଗୁଣ-ସଗୁଣର ସନ୍ନିସ୍ଥଳର ଅପ୍ରାକୃତ ଭୂମିରେ ମାଆ ତାଙ୍କୁ ନେଇ ସଂସାର ଗଠନ କଲେ । ଏହା ହେଲା, ମାଆଙ୍କର ନିଜ ସଂସାର । ଏହାକୁ ‘ଭବଲୋକ ବା ନିତ୍ୟଲୋକ’ କହନ୍ତି ।

“ଅନନ୍ତ କୋଟି ବ୍ରହ୍ମାଣ୍ଡ ମୂଳରେ ଯେଉଁ ମହାଶକ୍ତି ବା ସଗୁଣ ବ୍ରହ୍ମ, ସେ ଅନନ୍ତ କୋଟି ବ୍ରହ୍ମାଣ୍ଡ ସୃଷ୍ଟି କରି ମଧ୍ୟ ତୃପ୍ତ ହୋଇପାରିଲେ ନାହିଁ । ତାଙ୍କ ଭିତରେ କି ଏକ ଅଭାବବୋଧ ବା ଅପୂର୍ଣ୍ଣତା ଜାଗିଉଠିଲା । ତେଣୁ ସେ ତପସ୍ୟା ଆରମ୍ଭ କଲେ । ତାଙ୍କ ତପସ୍ୟାରେ ମୁର୍ଖ ହୋଇ ନିର୍ଗୁଣ ବ୍ରହ୍ମ ମଧ୍ୟ କହିଦୂର ହେବାପାରିଲେ ।

“ସଗୁଣ ବ୍ରହ୍ମ ନିର୍ଗୁଣ ବ୍ରହ୍ମଙ୍କର ସେବା ନିମିତ୍ତ ଏହି ଭବଜଗତରେ ଘର-ଦ୍ୱାର ପଶୁ-ପକ୍ଷୀ ପ୍ରଭୃତି ସୃଷ୍ଟି କଲେ । ଭବ ଜଗତରେ ନିତ୍ୟ ଲାଳା

ଗୁଲିବାକୁ ଲାଗିଲ । ଭବଜଗତରେ କେବଳ ଭବର ପାର୍ଥକ୍ୟ ହେଲା, ନଚେତ୍ ସେଠାରେ ତତ୍ତ୍ଵତଃ ସବୁ ଏକ ।

“ଏ ଜଗତରେ ଯେପରି ପଶୁପକ୍ଷୀ, ଜୀବପତଙ୍ଗ ଓ ବୃକ୍ଷଲତା ଅଛନ୍ତି, ଭବଲୋକରେ ସେହିପରି ସବୁ ଅଛି । ଭବଲୋକରେ ଯେ ଭଗବାନ, ତାଙ୍କର ଦେହ ତ ଚନ୍ଦ୍ର ସଦୃଶ; କିନ୍ତୁ ମନୁଷ୍ୟ, ପଶୁପକ୍ଷୀ, ବୃକ୍ଷଲତା ପ୍ରଭୃତିଙ୍କ ଦେହ ମଧ୍ୟ ଚନ୍ଦ୍ର । ସମସ୍ତେ ତାଙ୍କ ଲୀଳାର ସଦ୍‌ସାକ୍ଷୀ । କିଏ ବା ପାର୍ଶ୍ଵଦ, କିଏ ବା ସେ ସ୍ଥାନର ସୌନ୍ଦର୍ଯ୍ୟଦାୟକ ବସ୍ତୁ, କିଏ ବା ତାଙ୍କ ଚିତ୍ତର ଆନନ୍ଦ ଜନ୍ମାଇବା ପାଇଁ ଆନନ୍ଦଦାୟକ ସ୍ଥାନରେ ଗାନ କରୁଛନ୍ତି ହେଁ ତତ୍ତ୍ଵବ ନ ଆସିଲେ ଅର୍ଥାତ୍ ସାକାରଭବ ନ ଆସିଲେ ଲୀଳା ହୋଇପାରେ ନାହିଁ ।”

“ଏଠାରେ ସବୁ ଭବ ଘନମୂର୍ତ୍ତି । ମାତୃଭବ କହିଲେ ମାତୃତ୍ଵ ଗୁଣ ଅର୍ଥାତ୍ ସନ୍ତାନବାସ୍ତୁ, କୋମଳତା ଇତ୍ୟାଦି ଗୁଣର ସମସ୍ତ ଭବ ବୁଝାଏ । ଏହି ମାତୃଭବ ଯେତେବେଳେ ମୂର୍ତ୍ତି ପରିଗ୍ରହ କରିବ, ସେତେବେଳେ ସେହି ମୂର୍ତ୍ତିକୁ ଦର୍ଶନ କଲେ ହିନ୍ଦୁ, ଖ୍ରୀଷ୍ଟିୟାନ, ମୁସଲମାନ ପ୍ରଭୃତି ସମସ୍ତଙ୍କ ପ୍ରାଣରେ ମାତୃଭବ ଜାଗିଉଠିବ । ଏହି ମୂର୍ତ୍ତି ଏପରି ସୁନ୍ଦର ଓ ଚକ୍ରକର୍ମକ ହେବ ଯେ, ଦର୍ଶନ ମାତ୍ରେକେ ପ୍ରତ୍ୟେକ ପ୍ରାଣରେ ଏପରିକି ହିଂସ୍ର ଇତର ଜୀବ ପ୍ରାଣରେ ମଧ୍ୟ ବିମଳ ମାତୃଭବ ଜାଗିଉଠିବ । ଅନ୍ୟ ସବୁ ଭବ ସମ୍ପୃକ୍ତରେ ମଧ୍ୟ ସେହି ଗୋଟିଏ କଥା । ଆତ୍ମେମାନେ ସଚରାଚର ଯେଉଁ ସବୁ ମୂର୍ତ୍ତି ଦେଖିଥାନ୍ତି, ଏହା ସେପରି ନୁହେଁ । ମାତ୍ରାକର କୃଷ୍ଣ ଦେଖିଲେ ବଙ୍ଗାଳୀଙ୍କର ଶ୍ରଦ୍ଧାଭକ୍ତି ହେବ ନାହିଁ । ପୁଣି ବଙ୍ଗାଳୀର କୃଷ୍ଣ ଦେଖିଲେ ପଶ୍ଚିମଭାରତ ଲୋକମାନଙ୍କର ଶ୍ରଦ୍ଧାଭକ୍ତି ଆସିବ ନାହିଁ । କାରଣ ଏ ମୂର୍ତ୍ତିଗୁଡ଼ିକ ପରସ୍ପର ଭବର ଅନୁରୂପରେ ପ୍ରସ୍ତୁତ । କିନ୍ତୁ ଭବଲୋକର କୃଷ୍ଣମୂର୍ତ୍ତି ଏପରି ଭବରେ ସୃଷ୍ଟି ଯେ, ସବୁ ଲୋକଙ୍କର ଓ ସବୁ ଜାତିର ଭବ ସେଥିରେ ଅବସ୍ଥାନ କରିଥାଏ । ଅର୍ଥାତ୍ ସେହି ମୂର୍ତ୍ତିକୁ ଯେ ଦେଖିବେ, ସେ ତାଙ୍କ ଭବର ଅନୁରୂପ ବୋଲି ମନେ କରିବେ । ସଙ୍ଗୀତ ରାଗିଣୀର ମୂର୍ତ୍ତି ନାହିଁ, କିନ୍ତୁ ଭବଲୋକରେ ରାଗରାଗିଣୀଗୁଡ଼ିକ ମୂର୍ତ୍ତିମତୀ । ଏଠାରେ କୌଣସି ଗାନ ଶୁଣିଲେ ଯେଉଁ ଆନନ୍ଦ ଜାତ ହୁଏ, ସେଠାରେ ସେହି

ଗୁଣିଣୀର ମୁଖି ଦେଖିଲେ ସେହି ଆନନ୍ଦ ଉଦୟ ହୁଏ । ଏଠାରେ ଯେଉଁ-ମାନଙ୍କର ମୁଖି ଅଛି, ଭବଲୋକରେ ସେମାନେ ଅମୂର୍ତ୍ତି (ଅର୍ଥାତ୍ ସେମାନଙ୍କର ମୁଖି ନାହିଁ) । ଏହି ଜଗତରେ ଯେ ଅପମୂର୍ତ୍ତି, ସେଠାରେ ତାଙ୍କର ମୁଖି ଅଛି । ଭବଲୋକରେ ଦାସ୍ୟ, ସଖ୍ୟ ପ୍ରଭୃତି ଭବଗୁଡ଼ିକ ମୁଖିମାନ । ଭବଲୋକ କୌଣସି ଗୁଣର ଅଧୀନ ନୁହେଁ । ଏକମାତ୍ର ପ୍ରେମିକ ସେଠାକୁ ଯାଇପାରନ୍ତି । ଯୋଗଦ୍ଵାରା ବା ଅନ୍ୟ କୌଣସି ତତ୍ତ୍ଵଦ୍ଵାରା ଭବଲୋକ ଜାତ ହୁଏ ନାହିଁ । ଭବଲୋକ ବିଶ୍ଵ-ବ୍ରହ୍ମାଣ୍ଡର ଉଚ୍ଚରେ ଅବସ୍ଥିତ । ଜଗତର ରହସ୍ୟ ଆୟତ୍ତ ହେଲେ ମଧ୍ୟ ଭବଲୋକର ସନ୍ତାନ ମିଳେ ନାହିଁ । ଏପରି କି ସମାଧିକ୍ଷ ଯୋଗୀ ମଧ୍ୟ ସେ ଲୋକର ଖବର ଜାଣନ୍ତି ନାହିଁ । ଏକମାତ୍ର ଭବଗ୍ରାହୀ ପ୍ରେମିକ ଉକ୍ତଙ୍କର ସେ ଲୋକରେ ଅଧିକାର । ନିତ୍ୟଲୋକର ମୁଖିଗୁଡ଼ିକ ଏପରି ଭବ-ସନମୁଖି ଓ ଚିନ୍ତୟ ଯେ, ଅନୁଭବ ନ କଲେ ଏସବୁ ସମ୍ୟକ୍ ବୁଝିହେବ ନାହିଁ । ପୁଣି ଏପରି ଭାଷା ନାହିଁ ଯେ, ଯାହାଦ୍ଵାରା ସେସବୁ ଭବ ପ୍ରକାଶ କରିହେବ । ଏ ଭବ ବୁଝିବାକୁ ହେଲେ ସାଧନା ଆବଶ୍ୟକ । ଏକମାତ୍ର ଦୁଃଖିଣୀ ସହି ଏହାର ସାଧନା । ବିଶ୍ଵାସ ନ କଲେ, ଯାହା କହିଲି, କିଛି ବୁଝିପାରିବ ନାହିଁ । ପୁଣି ମୋ କହିବା କେବଳ ଅନୁମାନର କଥା ନୁହେଁ; ସବୁ ପ୍ରତ୍ୟକ୍ଷ ସତ୍ୟ । ତୁମେମାନେ ଯଦି ଭବଜଗତଟି ବୁଝିପାରିବ, ତାହାର ଅନୁଧ୍ୟାନ କରିବ, ତେବେ ମୃତ୍ୟୁପରେ ସେଠାକୁ ଯାଇ ଚିନ୍ତୟ ଦେହରେ ଚିନ୍ତୟ ଠାକୁରଙ୍କ ନିକଟରେ ଛୁଡ଼ାହୋଇ ଏଠାରେ ଯେପରି ପଞ୍ଜାରେ ପବନ କରୁଛି, ସେଠାରେ ସେହିପରି ଚିନ୍ତୟ ପଞ୍ଜା ଦ୍ଵାରା ପବନ କରିପାରିବ । ଏହା ହେଉଛି ସବୁଠାରୁ ଉଚ୍ଚ ଭବ । ତୁମମାନଙ୍କୁ ଏହି ଭବର ସାଧନା ଦେଇଗଲି । ସୁତରାଂ ଏହି ଜଗତରେ ଥାଇ ଭବ ସୃଷ୍ଟି କରି ଶେଷରେ ତୁମେମାନେ ନିତ୍ୟଜଗତକୁ ଯାଇ ସେହି ନିତ୍ୟ ଭବରେ ମିଶିଯିବ । ସେଠାରେ ଚରକାଳ ଏହି ଲୀଳା ଚାଲିବ ।”

ଶ୍ରୀ ଶ୍ରୀ ଠାକୁରଙ୍କର ଚିନ୍ତୟ ଭାବ

“ମୋର ସ୍ଥୁଳ ଦେହଟା ଚିନ୍ତୟ ନୁହେଁ । ତୁମମାନଙ୍କ ସମ୍ମୁଖରେ ତିନେ ମୋର ଏହି ଦେହ ନଷ୍ଟ ହୋଇଯିବ । ମୁଁ ଯେଉଁ ଚିନ୍ତୟ ଦେହ ଲଭି କରୁଛି

ତାହା ଏହି ଦେହଭିତରେ ଅଛି । ମୁଁ ସ୍ଥୂଳଦେହଧାରୀ ହେଲେ ମଧ୍ୟ ମୋ ଭିତରେ ସୁଗପତ୍ୱ କେନ୍ଦ୍ର ଓ ପରିଧର ଜ୍ଞାନ ଅଛି । ମୁଁ ଏହି ଦେହରେ ଥାଇ ମଧ୍ୟ ବ୍ରହ୍ମ ।”

“ନିତ୍ୟଲୋକରେ ରାଧାକୃଷ୍ଣଙ୍କ ସୁଗଳ ମିଳନ ଅବସ୍ଥା ନିତ୍ୟଭବରେ ବିରାଜିତ । ରାଧା ପୁର୍ଣ୍ଣ ପ୍ରେମର ମୂର୍ତ୍ତି ଓ କୃଷ୍ଣ ପୁର୍ଣ୍ଣଜ୍ଞାନର ଘନବଗ୍ରହ । ପୁର୍ଣ୍ଣ ଜ୍ଞାନ ପୁର୍ଣ୍ଣ ପ୍ରେମର ମିଳନରେ ନିତ୍ୟଲୋକ ଗଠିତ ।”

“ଏସବୁ ଚିତ୍ତ ଅତି ଗୁହ୍ୟ ଓ ଗୁଡ଼ । ଯାହା ହୃଦୟଙ୍ଗମ କରିବାକୁ ଚେଷ୍ଟା କର । ସ୍ଥିର ଚିତ୍ତରେ ଏସବୁ ଚିନ୍ତା କର । ଗୁରୁକୃପାରୁ କ୍ଷମେ ସବୁ ଅନୁଭବ କରିପାରିବ ।

“ଭବ ଅତ୍ୟନ୍ତ ଗୁଡ଼ିତତ୍ତ୍ୱ । ଏହା ପାଞ୍ଚ ପ୍ରକାର—ଶାନ୍ତ, ଦାସ୍ୟ, ସଖ୍ୟ, ବାସ୍ତୁ ଓ ମଧୁର ନଗତରେ ଏହି ପାଞ୍ଚ ଭବର ସାଧକ ଅଛନ୍ତି । ଭକ୍ତି ସହକାରେ ଭଗବାନଙ୍କୁ ଯେଉଁ ଭବରେ ସାଧନ କଲେ ସୁଦ୍ଧା ଏ ପାଞ୍ଚ ଭବରୁ ଯେ କୌଣସି ଗୋଟିଏ ଭବ ଅବଲମ୍ବନ କରିବାକୁ ହେବ । ମୁନିରତ୍ନମାନେ ଶାନ୍ତଭବରେ, ହନୁମାନ ଦାସ୍ୟଭବରେ, ଗୋପକାଳକମାନେ ସଖ୍ୟଭବରେ, ଗୋପୀମାନେ ମଧୁରଭବରେ ସାଧନ କରିଥିଲେ । ଶୁଣି କେହି କେହି ପାଞ୍ଚ ଭବରେ ସିଦ୍ଧ ଥିଲେ । ଯେପରି ରାଜା ଅମୃତଶିଖା ଅଷ୍ଟ ସାଞ୍ଜିକ ଭବ, ନଅ ପ୍ରକାର ଭକ୍ତି ଇତ୍ୟାଦି ସବୁ ତାଙ୍କଠାରେ ପ୍ରକାଶ ପାଇଥିଲା । ତେବେ ଏପରି ସାଧକ ବିରଳ । ମଧୁର ଭବ ସଙ୍ଘୋକ୍ତଷ୍ଟ, ମାତ୍ର ସାଧାରଣ ସ୍ତ୍ରୀ-ସ୍ତ୍ରୀ ଭବ ମଧୁର ଭବ ନୁହେଁ । ଏହି ମଧୁର ଭବ ଅବ୍ୟକ୍ତ । ରାମ ରାମାନନ୍ଦ ପ୍ରଭୃତି ଏହି ଭବର ସାଧକ ଥିଲେ । କେହି ଭକ୍ତିସିଦ୍ଧ ନ ହେଲେ ତାଙ୍କୁ ଠିକ୍ ଭକ୍ତ କୁହାଯାଏ ନାହିଁ । ଯାହାଙ୍କୁ ଦେଖିବା ମାତ୍ରେ ଭକ୍ତର ସବୁ ଲକ୍ଷଣ ଉଦୟ ହୁଏ, ସେ ହେଉଛନ୍ତି ‘ଭକ୍ତ’ ।

ଭବସାଧନାର ସଙ୍କେତ

“ଦେଖ, ପ୍ରେମ ସାଧନା କେବେହେଲେ ସିଦ୍ଧ ହୁଏ ନାହିଁ । କାରଣ ସିଦ୍ଧ ହେଲେ ସାମୁକ୍ୟ ଆସିଯିବ ଏବଂ ସାଧକ ଲୟପ୍ରାପ୍ତ ହୋଇଯିବେ ।

ସେତେବେଳେ ସାଧକଙ୍କର ଅଦ୍ୱଂତ୍ୱ ରହିବ ନାହିଁ । ସିଦ୍ଧ ହେବା ନ ହେବା ସେ ବା ଜାଣିବେ କିପରି !

“ଏକମାତ୍ର ପରମପୁରୁଷ ହିଁ ପ୍ରେମସାଧନାସିଦ୍ଧ । ସେ କେବଳ ମୂର୍ତ୍ତିମାନ ପ୍ରେମରୂପରେ ନିତ୍ୟଧାମରେ ବିରାଜମାନ ରହନ୍ତି । ଇଶ୍ୱରଙ୍କୁ ନ ଦେଖିଲେ ଏହି ପ୍ରେମର ସାଧନା ହୋଇପାରିବ ନାହିଁ । ପାଗଳ ନ ହେଲେ ବି ଏ ସାଧନା ହୋଇପାରିବ ନାହିଁ । ସେତେବେଳେ ସେ ବିଦ୍ୟୁତ୍ ପରି କ୍ଷଣକାଳ ପାଇଁ ଦେଖା ଦେଇ ଅଦୃଶ୍ୟ ହୋଇଯିବେ, ସାଧକ ସେତେବେଳେ ଚମକି ଉଠିବେ ଓ ତାଙ୍କୁ ପୁଣି ଦେଖିବା ପାଇଁ ପାଗଳ ହୋଇପଡ଼ିବେ । ଏପରି ନ ହେବା ପୁଣ୍ୟରୁ ଯେଉଁ ଲୋକେ ପ୍ରେମସାଧନା କରନ୍ତି, ତାହା ଭଣ୍ଡାମୀ ଭିନ୍ନ ଅନ୍ୟ କିଛି ନୁହେଁ । ଇଷ୍ଟଦେବଙ୍କୁ ନ ଦେଖିବା ପୁଣ୍ୟରୁ ପ୍ରେମସାଧନା ହୋଇପାରେ ନାହିଁ, ତେବେ ଭକ୍ତର ସାଧନା ହୋଇପାରେ । ବିଜୟକୃଷ୍ଣ ଗୋସ୍ୱାମୀଙ୍କ ଜାନନରେ ଦେଖିବାକୁ ମିଳେ, ସେ ଇଷ୍ଟ ଦର୍ଶନ ପରେ ପଢ଼ର ଦିନ କାଳ ବାହ୍ୟଜ୍ଞାନଶୂନ୍ୟ ହୋଇ-ଯାଇଥିଲେ । ମୁଁ ମଧ୍ୟ ତିନିମାସଯାଏ ବାହ୍ୟଜ୍ଞାନଶୂନ୍ୟ ହୋଇପଡ଼ିଥିଲି । ତା’ପରେ ପ୍ରେମୋନ୍ମତ୍ତ ଅବସ୍ଥା ଆସିଲା । ଏସବୁ କଥା ତ ରୂମମାନଙ୍କ ନିକଟରେ ବହୁତ ଥର କହିଛି ।”

ଭବସାଧନାର ଗୁପ୍ତ କଥା

“ପ୍ରକୃତ ଜ୍ଞାନରେ ପ୍ରତିଷ୍ଠିତ ନ ହେଲେ ପ୍ରେମ ଲାଭ ଅସମ୍ଭବ । ଯେ ନିଜ ସ୍ୱରୂପ ଜାଣନ୍ତି ନାହିଁ, ଭଗବାନଙ୍କ ସ୍ୱରୂପ ଜାଣନ୍ତି ନାହିଁ; ସେ ଭଗବାନଙ୍କ ସହିତ କିପରି ବା ପ୍ରେମ ସ୍ଥାପନ କରିବେ ? ଜୀବଭବରେ ଥାଇ ସଚ୍ଚିଦାନନ୍ଦ ଦନବିଗ୍ରହଙ୍କ ସଙ୍ଗରେ ପ୍ରେମକରିବା କ’ଣ ସମ୍ଭବପରି ? ସମଜାତୀୟ ନ ହେଲେ ପରମ୍ପରାମଧ୍ୟରେ ଭବର ଆଦାନ ପ୍ରଦାନ ହୋଇପାରେ ନାହିଁ । ପ୍ରେମଲତର ଅନେକ ଉପାୟ ବା ସାଧନା ଅଛି । ତାହା ମଧ୍ୟରେ ସହଜ ଭବ ବା ସ୍ତ୍ରୀ-ପୁରୁଷ ସହଚର୍ୟର ସାଧନା ଅନ୍ୟତମ । ଏ ପଥ ସାବର୍ଭୌମ ପଥ ନ ହେଲେ ମଧ୍ୟ ମୁଁ ଏ ପଥକୁ ଉପେକ୍ଷା କରୁନାହିଁ । ତେବେ ପ୍ରଥମେ ଏ ପଥର ଅଧିକାର ଅର୍ଜନ କରିବା ପ୍ରୟୋଜନ । ଶ୍ୱୟଂ ସମାନତାଙ୍କପରି ନିର୍ଦ୍ଦିକାର ଚିତ୍ତ ବା ଦ୍ୱିଜ ଚଣ୍ଡୀଦାସଙ୍କ ପରି ପ୍ରତ୍ୟକ୍ଷ ଆଦିଷ୍ଠ

ନ ହେଲେ ଏ ପଥର ଅଧିକାରୀକୁ ଦୁର୍ଭୋଗ ଭୋଗ କରିବାକୁ ପଡ଼ିଥାଏ । ସୁତରାଂ ଅଧିକାର ଅର୍ଜନ ନ କରି ଅଥବା ପ୍ରତ୍ୟକ୍ଷାଦିଷ୍ଟ ନ ହୋଇ ଏ ପଥରେ ସାଧନ କରିବା ବିପଜ୍ଜନକ । ଏହି ସମ୍ବନ୍ଧ ସାଧନ ପଥରେ ଦୁଇଜଣଙ୍କ ଭିତରୁ ଜଣେ ସିଦ୍ଧ ହେବା ଆବଶ୍ୟକ; ଅନ୍ୟଥା ରଥାନନ୍ଦ ଭୋଗ କରିବାକୁ ଯାଇ ଅନନ୍ତ ନରକ ଭୋଗ ନରୀବାକୁ ପଡ଼ିବ ।”

“ଗୋଟିଏ ପରେ ଗୋଟିଏ ସେହିସବୁ ସାଧନା କଥା କହିଲି, ମୁଁ ମୋ ନିଜ ଜୀବନରେ ସେ ସବୁ ପରୀକ୍ଷାକରି ଦେଖିଛି । ଭୁଲ୍‌ମାନଙ୍କ ପାଖରେ ମୁଁ କଅଣ ବା କହିବି, ଭୁମେମାନେ ଯେ ପିଲା ।

ପ୍ରେମଲଭର ସାବତୌମ ପଥ

“ଗୁରୁକୃପାରୁ ଥରେ ଭିତରେ ବୁଝିଯାଇ ପାରିଲେ ସବୁ ଆୟତ୍ତ ହୋଇଯିବ । ସରଳ ଶାସ୍ତ୍ର ସମ୍ପତ୍ତ ତ୍ୟାଗ ବୈରାଗ୍ୟ ପଥରେ ଗମନ କର । ସାଧନର ସଦର ଦୁଆର ଭେଦ କରି ଆନନ୍ଦଲୋକରେ ପ୍ରବେଶ କର । ଦେଖିବ, ସମସ୍ତ ଭାବ, ସମସ୍ତ ତତ୍ତ୍ୱ ଭ୍ରମର କରାୟତ୍ତ । ଜ୍ଞାନ ବୈରାଗ୍ୟର ପ୍ରତିଷ୍ଠା ବିନା ଗୁପ୍ତ ପଥରେ ସାଧନ କରାଯାଇ ପାରେ ନାହିଁ । ଗୁପ୍ତପଥ ଦୁରୁହ ଓ ସଙ୍କୀର୍ଣ୍ଣ ।”

“ଗୁପ୍ତପଥର ସାଧନ ବ୍ୟକ୍ତିଗତ ପଥ, କିନ୍ତୁ ତାହା ପ୍ରସ୍ତରଯୋଗ୍ୟ ସାବତୌମ ପଥ ନୁହେଁ । ରୁଚି ପ୍ରଦର୍ଶିତ ସଦାଗୁରୁ ଓ ସମ୍ବନ୍ଧ ପଥ ସାବତୌମ ପଥ । ଆତ୍ମେମାନେ ରୁଚି ପ୍ରଦର୍ଶିତ ସଦର ରାସ୍ତାରେ ଚାଲିବା । ମଠ ଅଶ୍ରମ ଏହି ସଦରରାସ୍ତା କଥା ପ୍ରସ୍ତର କରୁଛି । ସୁପଥ ସୁଦୂରହେଲେ ମଧ୍ୟ ଉତ୍ତମ । ଏ ଜନ୍ମରେ ଯଦି ପଦ୍ମସ୍ଥ ନ ପାରିବ, ତେବେ ସୁଦ୍ଧା ସମ୍ଭାର ଅର୍ଜିତ ହୋଇ ରହିବ । କିନ୍ତୁ ଗୁପ୍ତ ପଥରେ ଥରେ ପଡ଼ନ ହେଲେ ଆଉ ଉଠିବାର ଉପାୟ ନାହିଁ । ସଦର ରାସ୍ତାରେ ଯାଉଥିବାବେଳେ ଅନେକ ସାଧୁଜକୁ ହତ୍ୟାୟତ୍ତ ଅନ୍ତୁ । ପୁଣି ଭୁମେମାନେ ଯଦି ବିଶ୍ୱାସ କର, ତେବେ କୌଣସି ବିଶିଷ୍ଟ ସାଧନ ଭଜନ ନ କରି ମଧ୍ୟ ଗୁରୁକୃପା ବଳରେ ଦିନେ ଏସବୁ ପାଇଯିବ ।”

ବୃନ୍ଦାବନରେ ସହଜ ଭବ

“ଗୋପୀମାନଙ୍କର ବୃନ୍ଦାବନରେ ଶ୍ରୀକୃଷ୍ଣଙ୍କ ପ୍ରତି ସହଜ-ଭବ ଥିଲା । ଗୋପୀମାନଙ୍କର ସୁଖ ପାଇବା ଭିତରେ ମହାସ୍ଵାକ୍ଷାନ ନ ଥିଲା । ମହାସ୍ଵାକ୍ଷାନ ଥିଲେ ସହଜଭବ ଫୁଟେ ନାହିଁ । ଶ୍ରୀକୃଷ୍ଣଙ୍କ ସତ୍ୟସ୍ଵରୂପ ଥିଲେ । ତାଙ୍କୁ ଗୋପୀମାନେ ମନୁଷ୍ୟ ଭାବରେ ଭାବିଥିଲେ ମଧ୍ୟ ସେମାନଙ୍କ ଭିତରେ ଶ୍ରୀକୃଷ୍ଣଙ୍କ ସ୍ଵରୂପ ଆପଣା ମନକୁ ଫୁଟି ଉଠୁଥିଲା । ଯେପରି ମୁଁ ଜୀବନ୍ମୁକ୍ତ ମହାପୁରୁଷ; ସଦ୍‌ଗୁରୁ; ଏସବୁ ଗୁଡ଼ିକଦେଲେ ମଧ୍ୟ ଯଦି କେହି ମୋତେ ଖାଣ୍ଡି ମନୁଷ୍ୟ ଭାବରେ ସୁଖପାଆନ୍ତି, ତେବେ ତାଙ୍କ ଚିତ୍ତ ନିଶ୍ଚୟ ଉନ୍ମତ୍ତ ହୋଇଉଠିବ । ଜଣେ ସାଧାରଣ ମନୁଷ୍ୟକୁ ଯଦି କେହି ପ୍ରାଣ ଦେଇ ଠିକ୍ ଠିକ୍ ସୁଖ ପାଆନ୍ତି, ତେବେ ତାଙ୍କ ଭିତରେ ଭଗବାନ ଫୁଟି ଉଠିବେ । ଚଣ୍ଡୀଦାସ ସାମାନ୍ୟ ରଜକମଳକୁ ସୁଖ ପାଇଥିଲେ, କିନ୍ତୁ ତାଙ୍କ ନିକଟରେ ରଜକମଳର ରୂପ କିଶୋରୀ ସ୍ଵରୂପ ହୋଇଉଠିଲା । ଭବସାଧନାରେ ଜ୍ଞାନର ଆଲୋଚନା ହେଲେ ଭଗବାନ ମିଳନ୍ତି ନାହିଁ । ଗୋଟିଏ ଗଳ୍ପ ଶୁଣ :—

ଏକ ସମୟରେ ଜଣେ ଭକ୍ତଙ୍କର ଭଗବାନଙ୍କ ପ୍ରତି ବାସ୍ତବ ଭବ ଉଦୟ ହେଲା । ସେ ଭଗବାନଙ୍କୁ ପୁତ୍ର ରୂପରେ କାମନା କଲେ । ତାଙ୍କ ପ୍ରାଣର ଆକର୍ଷଣରେ ଭଗବାନ ଗୋଟିଏ ଗ୍ରେଟ ଶିଶୁ ରୂପରେ ଆସି କୁଣ୍ଡାଳ ଧରି ନିକଟରେ ଶୋଇଛନ୍ତି, ଏପରି ସମୟରେ ଗୋଟିଏ ବିରାଡ଼ି ମ୍ୟାଉ ମ୍ୟାଉ କରି ଉଠିଲା । ବିରାଡ଼ି ଡାକରେ ଶିଶୁ ଭଗବାନ ଭୟରେ ଅରଅର ହୋଇ ଆହୁରି ବେଶୀ ଜୋରରେ ଭକ୍ତଙ୍କୁ କୁଣ୍ଡାଳ ପକାଇଲେ । ସେତେବେଳେ ଭକ୍ତ ଭାବିଲେ, ଏହି ଶିଶୁ ଯଦି ପ୍ରକୃତ ଭଗବାନ ହୋଇଥାନ୍ତେ, ତେବେ ସାମାନ୍ୟ ବିରାଡ଼ି ଡାକରେ କ’ଣ ଡରିଯାନ୍ତେ ? ମନରେ ଭକ୍ତଭାବ ଜାଗ୍ରତ ହେବାକ୍ଷଣି ଜ୍ଞାନର ଆଲୋଚନା ହେବାରୁ ଶିଶୁରୂପୀ ଭଗବାନ ଅଦୃଶ୍ୟ ହୋଇଗଲେ । ତା’ପରେ ଦୈବବାଣୀ ହେଲା, “ତୁମର ଜ୍ଞାନବିରୁଦ୍ଧ ଆସିଯାଇଛି । ଭବରୂପରେ ଆଉ ମୋତେ ପାଇପାରିବ ନାହିଁ ।” ଶ୍ରୀକୃଷ୍ଣ ଯଶୋଦାଙ୍କୁ ମୁଖ ଭିତରେ ବନ୍ଧିପ୍ରହାଣ୍ଡ ଦେଖାଇଥିଲେ ।

ଯଶୋଦାଙ୍କ ମନରେ ଭଗବାନଙ୍କର ବିଭୂତି ସ୍ଥାନ ପାଇଲ ନାହିଁ । ଯଶୋଦା ଭାବିଲେ, ପୁଅ କେଉଁଠାରେ ଡରିବ ବା ପୁଅକୁ ଭୁତ ଗ୍ରାସିବ । ଏଥିରେ ବାସ୍ତବ୍ୟର ପଶ୍ଚିତ ହେଲ ନାହିଁ । ମାତ୍ରାତ୍ମ୍ୟଜ୍ଞାନ ଫୁଟିଉଠିଲେ ମହତ୍ତ୍ଵଜ୍ଞାନ ରହିପାରିବ ନାହିଁ । ଗୋପୀମାନେ ଶ୍ରୀକୃଷ୍ଣଙ୍କୁ ମନୁଷ୍ୟ ଭାବରେ ଭଜନ କରିଥିଲେ । କିନ୍ତୁ ସତ୍ୟସ୍ଵରୂପଙ୍କୁ ଭଜନ କରିବା ହେଉ ସେମାନଙ୍କ ଚିତ୍ତ ଉନ୍ମତ ହୋଇଉଠିଲା ।

“ମୋର ଶିଷ୍ୟ ଭକ୍ତମାନଙ୍କ ଭିତରେ କେତେକ ଅଛନ୍ତି, ଯେଉଁମାନେ କି ଶାଶ୍ଵି ମନୁଷ୍ୟ ଭାବରେ ମୋତେ ପୁଣ ପାନ୍ତି । ସେମାନେ ମୋତେ ଗୁରୁ ଭଗବାନ ବୋଲି ମନେ ନ କରି ମନୁଷ୍ୟ ଭାବରେ ପୁଣ ପାଆନ୍ତି । ଫଣୀବାବୁ ଓ ବିହାରୀ ଶର୍ମା ଏହି ଶ୍ରେଣୀର । ପୁଣ ପାଇବାର ପାତ୍ର ଅଯୋଗ୍ୟ ବା ସ୍ଵଳ ହେଲେ ମଧ୍ୟ ଅପର ପକ୍ଷର ପୁଣପାଇବା ଶକ୍ତିରେ ତାହାର ମଧ୍ୟ ଉତ୍ତରଣ ସାଧ୍ୟ ହୁଏ । ସାଧାରଣ ପଥରମୁଣ୍ଡିରେ ଯଦି ଭକ୍ତି ବିଶ୍ଵାସ ବଳରେ ବ୍ରହ୍ମଚୈତନ୍ୟଙ୍କର ବିକାଶ ହୋଇପାରେ, ତେବେ ତୁମେମାନେ ସମସ୍ତେ ମୋତେ ଭଗବାନ ବୋଲି ମନେ କଲେ ମୋ ଭିତରେ ଭଗବତ୍ ଶକ୍ତିର ବିକାଶ ନ ହେବ ବା କିପରି ? ଏଣୁ ମୁଁ କହୁଛି, ଶିଷ୍ୟମାନଙ୍କର ଭକ୍ତିବିଶ୍ଵାସ ବଳରେ ଗୁରୁଙ୍କର ମଧ୍ୟ ଗୁରୁତ୍ଵ ଫୁଟି ଉଠେ । ପୁଣ ପାଇଲେ ପୁଣ ପାଇବା ଲୋକର ଯେପରି ଉନ୍ମତ ହୁଏ, ସାହାକୁ ପୁଣ ପାଇଲ ସେ ଲୋକର ମଧ୍ୟ ଚିତ୍ତର ସେହିପରି ଉତ୍ତରଣ ସାଧ୍ୟ ହୋଇଥାଏ । ମୋ ଜୀବନରେ ସେହିପରି ହେଲା । ମୁଁ ମୋର ସ୍ଵୀର ପ୍ରକୃତ ସ୍ଵେଦ ପାଇଥିଲି । ମୁଁ ତାହାର ତାତ୍ପର୍ଯ୍ୟ ରୂପରେ ମୁଗ୍ଧ ନ ଥିଲି, ମୁଗ୍ଧ ଥିଲି ତା ଗୁଣରେ । ଗତିସାଗ ସେ ପ୍ରାୟ ବସି ରହି ମୋର ସେବା କରୁଥାଏ । ମୁଁ କହିଲେ ଶୋଇପଡ଼େ । ମୁଁ ପୁଣି ଶୋଇପଡ଼ିଲେ ସେ ଉଠି ମୋର ପଦ ସେବା କରେ । ମୁଁ ବିଦେଶରେ ଥିଲବେଳେ ସେ ମୁଣ୍ଡରେ ତେଲ ଲଗାଏ ନାହିଁ । ମୁଁ ଘରକୁ ଆସି ପଗୁରିଲେ ଉତ୍ତର ଦେବ, କାହାପାଇଁ ଏ ସବୁ ପରିପାଟଣା କରିବ ? ଯେତେବେଳେ ସେ ଏହି ଦେହ ତ୍ୟାଗ କରି ଚାଲିଗଲା, ସେତେବେଳେ ଯାଇ ମୁଁ ତାର ସ୍ଵେଦ-ଶୁଣ୍ଠା ବୁଲିଲି । ତା ପୁଣପାଇବା କଥା ଭାବି ମୁଁ ପାଗଳ ହୋଇଗଲି ।

ପ୍ରତିଜ୍ଞା କଲି ମୁଁ ଆଉ କାହାକୁ ସୁଖ ପାଇବି ନାହିଁ । ଯଦି କେଉଁଦିନ ଭଗବାନଙ୍କୁ ସ୍ତ୍ରୀ ଭାବରେ ପାଇବି, ତେବେ ତାଙ୍କୁ ସୁଖପାଇବି । ମୋର ଏହି ପ୍ରତିଜ୍ଞା ଥିଲା ବୋଲି ଅଧ୍ୟକ୍ଷ ପ୍ରଲୋଭନରେ ପଡ଼ି ମଧ୍ୟ ମୁଁ ବିଚଳିତ ହେଲି ନାହିଁ ।”

“ବହୁ ସୌଭାଗ୍ୟରୁ ପ୍ରକୃତ ପ୍ରେମ ଓ ପ୍ରକୃତ ସୁଖପାଇବା ମିଳିଥାଏ । ମୁଁ ଏହି ସୁଖପାଇବା କଥାକୁ ବିଚାର କରିବାକୁ ଚାହେଁ । ମୋ ଶିଷ୍ୟ-ଭକ୍ତମାନେ ମୋତେ ସୁଖ ପାଇ ଯାହା ଲାଭ କରୁଛନ୍ତି, ସାଧନ, ଭଜନ କରି କେହି ତାହା ପାଇ ପାରିନାହାନ୍ତି । ସୁତରାଂ ସୁଖ ପାଇବା ହେଲା ଅସଲ କଥା । ଏହି ସୁଖପାଇବା ପ୍ରତ୍ୟେକଙ୍କ ଭିତରେ ଅଛି । ପ୍ରତ୍ୟେକ ସୁଖ ପାନ୍ତି ଓ ସେମାନଙ୍କୁ ଅନ୍ୟ କିଏ ସୁଖ ପାଉ, ଏହା ଆକାଞ୍ଚ୍ଛା କରନ୍ତି । କିନ୍ତୁ ପ୍ରକୃତ ସୁଖ ପାଇବା କୃଷିରୁ କାହାରି ଭାଗ୍ୟରେ ମିଳେ ।”

ଶ୍ରୀ ଶ୍ରୀ ଠାକୁରଙ୍କ ଦର୍ଶନ, ସ୍ଵର୍ଗନରେ କିପରି ଯେ ଭାବର ସମ୍ପାଦ ହୁଏ, ତାହା ଆମ୍ଭେମାନେ ଯୋଗମାୟା ଦେଖାଙ୍କ ପ୍ରସଙ୍ଗରେ ଓ ଠାକୁରଙ୍କ ମାଣିକଗଞ୍ଜ ଅତମନ ପ୍ରସଙ୍ଗରେ ଆଲୋଚନା କରିଅଛୁ ।

ପାଠକମାନେ ହିନ୍ଦୁଧର୍ମର ଚାରିଗୋଟି ତତ୍ତ୍ଵ ଯେପରି ଭାବରେ ଏହି ଗୋଟିଏ ଆଧାରରେ ମୂର୍ତ୍ତି ପରିଗ୍ରହ କରିଥିଲା; ସେପରି ଆଧାର ଆଉ ମିଳିବ ନାହିଁ । ତାଙ୍କର ଏହି ସାଧନା ବ୍ୟକ୍ତିଗତ ଭାବରେ ପ୍ରୟୋଜନ ଥିଲା, କି ଭାରତର ବିଭିନ୍ନ ସମ୍ପ୍ରଦାୟକୁ ଗୁରୁବାଦ ମଧ୍ୟ ଦେଇ ଗୋଟିଏ ଐକ୍ୟର ସମ୍ଭାବନା ଦେବାକୁ ପ୍ରୟୋଜନ ଥିଲା, ତାହା ଆମେମାନେ ପରେ ଦେଖି-ପାରିବା ।

ଚତୁର୍ଦ୍ଦଶ ପରିଚ୍ଛେଦ

ଶ୍ରୀ ଶ୍ରୀ ଠାକୁର ନଗମାନଦଙ୍କ

ଗୁରୁଭାବ

ସାବ ଭୌମ ଗୁରୁ

ଶ୍ରୀ ଶ୍ରୀ ଠାକୁର ଚନ୍ଦ୍ର, ଜ୍ଞାନ, ଯୋଗ ଓ ପ୍ରେମ ସାଧନାରେ ସିଦ୍ଧିଲଭ କରି କପର ନଗଦ୍‌ଗୁରୁଙ୍କ ଆଦେଶରେ ଗୁରୁଭାବ ବହନ କରି ଲୋକାଳୟକୁ ଆସିଲେ, ତାହା ଏଥପୁର୍ବରୁ ବର୍ଣ୍ଣିତ ହୋଇଅଛି । ନିର୍ଦ୍ଦିକଳ ଭୂମିରୁ ଚରମ ସତ୍ୟଲଭ କରି ଠାକୁର ଗୁରୁ ରୂପରେ ଯେତେବେଳେ ବଙ୍ଗ ଦେଶରେ ପଦାର୍ପଣ କଲେ, ସେତେବେଳେ ଘୋର ଦୁର୍ଦ୍ଦିନ । ସମାଜର ମେରୁଦଣ୍ଡ ସ୍ୱରୂପ ଯୁବକମାନଙ୍କର ତ୍ୟାଗ, ଅସମ ବା ସାର୍ଦ୍ଧ ନାହିଁ । ଦେଶ ଆତ୍ମରତ୍ନ, ବ୍ରହ୍ମଚର୍ଯ୍ୟବିହୀନ । “ନାୟମାୟା ବଳସାନ୍ଦେନ ଲଭ୍ୟଃ” । ‘ବ୍ରହ୍ମଚର୍ଯ୍ୟ ସାଧନ’ ଓ ‘ଯୋଗୀଗୁରୁ’ ସୁସ୍ତକ ପକାଶିତ ହେବା ପରେ ଯୁବକମାନଙ୍କ ଚିତ୍ତ ନୟମ ଅସମ ପ୍ରତି ଆକୃଷ୍ଟ ହେଲା । ଠାକୁରଙ୍କ ଶିକ୍ଷାଦାୟୀ ଏବଂ ଗୁରୁଶକ୍ତ ଦେଶର ଯୁବଶକ୍ତର ଉଚ୍ଚ ଖ୍ୟାତି ଯୋଗର ଗତିଶ୍ରେୟ କରିବାରେ ବିଶେଷ ସହାୟତା କଲ ।

ଶ୍ରୀ ଶ୍ରୀ ଠାକୁର ସବୁ ଭୂମିର ସମ୍ମୁଦ ଜାତ ହୋଇ ସାବ ଭୌମ ଗୁରୁଭାବ ଗ୍ରହଣ କରିଥିବାରୁ ଯେ କୌଣସି ସାଧକଙ୍କର ସାଧନ-ପିପାସା ମେଣ୍ଟାଇବାକୁ ସମର୍ଥ ହୋଇ ପାରୁଥିଲେ । ତାଙ୍କ ନିକଟକୁ ଭ୍ରମତର ଯେ କୌଣସି ଜାତି, ଯେ କୌଣସି ସମ୍ପ୍ରଦାୟ, ଶ୍ରୀଷ୍ଟିୟାନ ଅଥବା ମୁସଲମାନ

ଆସିଲେ ପୁଣି ଠାକୁର ସେମାନଙ୍କୁ ସାଧନ କୌଶଳ ଶିଖାଇ ଦେଇ ସେମାନଙ୍କଠାରେ ଶକ୍ତି ସଞ୍ଚାର କରି ଦେଉଥିଲେ, ଅଥଚ କୌଣସି ଜାତି କିମ୍ବା ସମ୍ପ୍ରଦାୟକୁ ଧର୍ମାନ୍ତର ଗ୍ରହଣ ପୁସ୍ତକ ନିଜ ମତର ପରିବର୍ତ୍ତନ କରି ଅନ୍ୟ ମତରେ ସାଧନ କରିବାକୁ କଦାପି ପ୍ରଶ୍ନସ୍ୱ ଦେଉ ନ ଥିଲେ । ଭାରତ ବାହାରର ଭିନ୍ନ ଭିନ୍ନ ଦେଶବାସୀ ମଧ୍ୟ ଠାକୁରଙ୍କ ଶିଷ୍ୟତ୍ୱ ଗ୍ରହଣ କରିଥିଲେ । ଠାକୁର ସେମାନଙ୍କ ମଧ୍ୟରେ ଗୁରୁଶକ୍ତି ସଞ୍ଚାରିତ କରିଦେଇ ତାଙ୍କର ସାବଧୈମ ଗୁରୁଭବର ବୈଶିଷ୍ଟ୍ୟ ରକ୍ଷା କରିଥିଲେ । ସେଥିପାଇଁ ବଙ୍ଗ, ବିହାର, ଆସାମ, ଉତ୍କଳ, ସିଂହଳ, ବ୍ରହ୍ମଦେଶର ଶିଷ୍ୟ-ଉତ୍କମାନଙ୍କ ଗୁହ୍ୟରେ ଠାକୁରଙ୍କ ପ୍ରତିମୂର୍ତ୍ତି ବର୍ତ୍ତମାନ ମଧ୍ୟ ପୂଜା ପାଉଛନ୍ତି ।

ସଦ୍‌ଗୁରୁ କିଏ ?

“ଯାହାଙ୍କର ନିର୍ଦ୍ଦିକଳ ସମାଧି ଲଭ ହୋଇଛି, ତାଙ୍କୁ ସଦ୍‌ଗୁରୁ କୁହାଯାଏ । କେବଳ ସେହି ସଦ୍‌ଗୁରୁ ଅନ୍ୟକୁ କୃପା କରିବାକୁ ସମର୍ଥ । ଯେ ନିଜେ କୃପାସିକ, ସେ ପୁଣି ଅନ୍ୟକୁ କୃପା କରିବେ ବା କିପରି ? ତେବେ ଗୋଟିଏ ପଥର ସିଦ୍ଧଗୁରୁମାନେ ଶିଷ୍ୟମାନଙ୍କଠାରେ ସେହି ଭାବ ସଞ୍ଚାରିତ କରିଦେଇପାରନ୍ତି; କିନ୍ତୁ ଏକମାତ୍ର ସଦ୍‌ଗୁରୁ କୃପା କରିପାରନ୍ତି ।”

“ସଦ୍‌ ଶବ୍ଦ ଗୁରୁଙ୍କର ବିଶେଷଣ ନୁହେଁ । ସଦ୍‌ଗୁରୁ ଗୋଟିଏ କଥା । ଭକ୍ତପଥରେ ସିଦ୍ଧ, ଯୋଗପଥରେ ସିଦ୍ଧ ଗୁରୁଙ୍କୁ ସଦ୍‌ଗୁରୁ କୁହାଯାଇପାରେ ନାହିଁ । ଜ୍ଞାନପଥରେ ସିଦ୍ଧ ଗୁରୁଙ୍କୁ ‘ସଦ୍‌ଗୁରୁ’ କୁହାଯାଏ । ନିର୍ଦ୍ଦିକଳ ସମାଧି କେବଳ ଜ୍ଞାନପଥରେ ଲଭ ହୁଏ ।”

ଅବତାର ଓ ସଦ୍‌ଗୁରୁ

ଅନେକ ସ୍ଥଳରେ ଅବତାର ଶବ୍ଦର ପ୍ରୟୋଗ ଦେଖି ଅବତାର ଓ ସଦ୍‌ଗୁରୁଙ୍କ ମଧ୍ୟରେ ପାର୍ଥକ୍ୟ ବୁଝାଇବାକୁ ଯାଇ ଶ୍ରୀ ଶ୍ରୀ ଠାକୁର ନିଜ ଶିଷ୍ୟ ଭକ୍ତମାନଙ୍କୁ ଲକ୍ଷ୍ୟ କରି କହିଛନ୍ତି, “ଅବତାରମାନେ ଅବତୀର୍ଣ୍ଣ ହୁଅନ୍ତି । ଉତ୍କମାନଙ୍କ ଠାକୁର ଅବତାର ନୁହନ୍ତି, ‘ସଦ୍‌ଗୁରୁ’ । ଉତ୍କମାନେ

ଅବତାର ଓ ସଦ୍‌ଗୁରୁଙ୍କୁ ଏକ କରି ଦେଇଥାଅ । ଏପରି କି କେହି କେହି ମୋତେ ଅବତାର ବୋଲି ପ୍ରସ୍ତୁତ କରିଦେଇଛନ୍ତି । ମୁଁ ଏହାର ଖସି ପ୍ରତିବାଦ କରୁଛି । ତୁମେମାନେ କିନ୍ତୁ ସଦ୍‌ଗୁରୁଙ୍କୁ ଅବତାର ବୋଲି ଭୁଲ୍ କରି ନାହିଁ । ଅବଶ୍ୟ ଗୋଟିଏ ହସ୍ତାବରେ ତୁମେମାନେ ସମସ୍ତେ ଜଣେ ଜଣେ ଅବତାର, ବ୍ରହ୍ମଙ୍କଠାରୁ ଖସିଆସି କେତେ ଲାଳା ବା କରୁଛ । କିନ୍ତୁ ଅବତାରର ମୁଖ୍ୟ ଅର୍ଥ ତାହା ନୁହେଁ । ଲାଳା ବା ଯୁଗ ପ୍ରୟୋଜନ ଅନୁସାରେ ଜଗଦ୍‌ଗୁରୁଙ୍କ ଇଚ୍ଛା ଯେତେବେଳେ ମୂର୍ତ୍ତି ହୋଇ ସ୍ଥଳ ମନୁଷ୍ୟ ରୂପରେ ଜନ୍ମଗ୍ରହଣ କରନ୍ତି, ସେତେବେଳେ ତାଙ୍କୁ ‘ଅବତାର’ କୁହାଯାଏ । ପୁଣି ସାଧାରଣ ଜୀବ ଜନ୍ମଜନ୍ମାନ୍ତରର କଠୋର ସାଧନା ଦ୍ଵାରା ଶେଷ ଜନ୍ମରେ ଯେତେବେଳେ ପୁଣ୍ୟତ୍ଵ ଲାଭ କରେ, ସେତେବେଳେ ତାଙ୍କର ବାସନା-କାମନାଶୂନ୍ୟ ଶୁଦ୍ଧ ଆଧାରରେ ଯଦି ଜଗଦ୍‌ଗୁରୁଙ୍କର ଇଚ୍ଛା ପ୍ରତି-ଫଳିତ ହୁଏ, ତେବେ ତାଙ୍କୁ ‘ସଦ୍‌ଗୁରୁ’ କୁହାଯାଏ । ସଦ୍‌ଗୁରୁ ମନୁଷ୍ୟ, ଅବତାର ମଧ୍ୟ ମନୁଷ୍ୟ । କାରଣ ମନୁଷ୍ୟ ନ ହେଲେ ମନୁଷ୍ୟର କୌଣସି ଉପକାର କରିହୁଏ ନାହିଁ । ଅବତାର ଜଗଦ୍‌ଗୁରୁଙ୍କ ମୂର୍ତ୍ତିବିଶେଷ ଇଚ୍ଛା ଏବଂ ସଦ୍‌ଗୁରୁ ତାଙ୍କର ସାଧାରଣ ଇଚ୍ଛା । ସାଧନା ଦ୍ଵାରା ନିମୋହନ ଲାଭ କରି ସାଧାରଣ ଜୀବ ସଦ୍‌ଗୁରୁତ୍ଵ ଲାଭ କରନ୍ତି । ସେହିମାନଙ୍କର ବ୍ୟକ୍ତିତ୍ଵ, ବୈଶିଷ୍ଟ୍ୟ ସବୁ ନଷ୍ଟ ହୋଇଯାଏ, ନିଜର କୌଣସି ଇଚ୍ଛା ନ ଥାଏ ଜଗଦ୍‌ଗୁରୁ ସାହାଯ୍ୟ ସମ୍ପୂର୍ଣ୍ଣ କରି ତାଙ୍କର କାର୍ଯ୍ୟ କରନ୍ତି, ତାଙ୍କୁ ହିଁ ‘ସଦ୍‌ଗୁରୁ’ କୁହାଯାଏ ।

“ଜଗଦ୍‌ଗୁରୁଙ୍କର ଇଚ୍ଛା ଯେପରି ସ୍ଥଳ ମନୁଷ୍ୟ ମୂର୍ତ୍ତିରେ ଜନ୍ମଗ୍ରହଣ କରେ, ସେହିପରି ଶୁଦ୍ଧ ଆଧାରରେ ମଧ୍ୟ ପ୍ରତିଫଳିତ ହୁଏ । ଜଗଦ୍‌ଗୁରୁଙ୍କ ଇଚ୍ଛା ସ୍ଥଳ ମନୁଷ୍ୟ ମୂର୍ତ୍ତିରେ ଜନ୍ମଗ୍ରହଣ କଲେ ତାଙ୍କୁ ‘ଅବତାର’ କୁହାଯାଏ ଏବଂ ତାହା ଶୁଦ୍ଧ ଆଧାରରେ ପ୍ରତିଫଳିତ ହେଲେ ତାଙ୍କୁ ‘ସଦ୍‌ଗୁରୁ’ କୁହାଯାଏ । ତେଣୁ ସଦ୍‌ଗୁରୁଙ୍କୁ ମଧ୍ୟ ‘ବିଶେଷ ଇଚ୍ଛାର ଅବତାର’ କୁହାଯାଇ ପାରେ । ତତ୍ତ୍ଵତଃ ସଦ୍‌ଗୁରୁ ଓ ଅବତାରଙ୍କ ମଧ୍ୟରେ ପାର୍ଥକ୍ୟ ନ ଥିଲେ ମଧ୍ୟ କାର୍ଯ୍ୟତଃ ପାର୍ଥକ୍ୟ ଅଛି । ଅବତାର ଯେତେବେଳେ ଆସନ୍ତି, ଜଗତର ଭାବଧାରାକୁ ଆମୂଳ ପରିବର୍ତ୍ତନ କରି ଗୋଟିଏ ନୂତନ ଭାବ ପ୍ରବାହକୁ

କରିଦିଅନ୍ତି । ପୁଣି ଅବତାର ପ୍ରସ୍ତୁତ ମତ ଓ ପଥକୁ ସାଧନା ଦ୍ୱାରା ସାଧାରଣରେ ପ୍ରତିଷ୍ଠିତ କରିବା ନିମିତ୍ତ ସଦ୍‌ଗୁରୁ ଉଦ୍ୟମ କରନ୍ତି । ଯେ ଯେଉଁ ଭାବରେ ଆତ୍ମାନ୍ତ ପଛକେ, ତାଙ୍କ ଭିତରେ ଅବତାରଙ୍କ ଭାବଧାରାକୁ ସେହିପରି ଫୁଟାଇ ଉଠାଇବା ସଦ୍‌ଗୁରୁଙ୍କର କାର୍ଯ୍ୟ । ଅବତାର ସମସ୍ତ ନିମିତ୍ତ ଏବଂ ସଦ୍‌ଗୁରୁ ବ୍ୟସ୍ତି ସମସ୍ତ ଉତ୍ତମ ନିମିତ୍ତ, ବିଶେଷତଃ ବ୍ୟସ୍ତି ନିମିତ୍ତ ତୁମ ଗୁରୁ ଅବତାର ନୁହନ୍ତି, ସଦ୍‌ଗୁରୁ ।”

ସଦ୍‌ଗୁରୁ ଓ ନଗଦ୍‌ଗୁରୁ

“ଭଗବାନ ହିଁ ନଗଦ୍‌ଗୁରୁ । ଭଗବାନଙ୍କର ପୁଣି ବିଶେଷ ବିଶେଷ କାର୍ଯ୍ୟ ଅଛି । ଭଗବାନ ମଧ୍ୟ ଦୁଇ ପକାର, ‘କର୍ତ୍ତା-ଭଗବାନ’ ଓ ‘କାରଣ-ଭଗବାନ’ । କର୍ତ୍ତା-ଭଗବାନ ନିଜ ହାତରେ ପ୍ରକୃତ କାର୍ଯ୍ୟ କରନ୍ତି । ସେ ନିଜ ହାତରେ ସୃଷ୍ଟି ଆଦି କରନ୍ତି ଏବଂ କାରଣ-ଭଗବାନ କେନ୍ଦ୍ରରେ ବସି ସବୁ ଦେଖନ୍ତି, ଅଥଚ ନିଜେ କିଛି କରନ୍ତି ନାହିଁ । ଯେପରି ଜଣେ ଜଣେ ମାଳିଙ୍କୁଟ ଗୋଟିଏ ଗୋଟିଏ ଜଳ ଶାସନ କରନ୍ତି । ଉପର ବିଭାଗର କର୍ତ୍ତା ନିମିତ୍ତେ, ତାଙ୍କ ଉପରେ ଶାସନକର୍ତ୍ତା ଗଭର୍ଣ୍ଣର—ଏମାନେ ନିଜ ନିଜ ହାତରେ କାମ କରନ୍ତି । କିନ୍ତୁ ସମସ୍ତ ଦେଶର କର୍ତ୍ତା ଗଭର୍ଣ୍ଣର-ଜେଜେରାଲ ନିଜ ହାତରେ କିଛି କରନ୍ତି ନାହିଁ ଅଥଚ ସମସ୍ତଙ୍କ ଉପରେ ତାଙ୍କର କର୍ତ୍ତୃତ୍ୱ ଅଛି । ସେହିପରି ବ୍ୟସ୍ତି ବ୍ରହ୍ମାଣ୍ଡର ଅଧ୍ୟକ୍ଷ କର୍ତ୍ତା-ଭଗବାନ ଏବଂ ସବୁ ବ୍ରହ୍ମାଣ୍ଡର ଅଧ୍ୟକ୍ଷ କାରଣ-ଭଗବାନ । ଏହି କାରଣ-ଭଗବାନ ସବୁଠାରୁ ବଡ଼ । ଭଗବାନ ଓ ଗୁରୁଙ୍କ ଭିତରେ ପୁଣି ପାର୍ଥକ୍ୟ ଅଛି । ଭଗବାନଙ୍କର ବିଶେଷ ସତ୍ତା ଗୁରୁ । ବ୍ରହ୍ମଙ୍କୁ ଜଗଦ୍‌ଗୁରୁ କୁହାଯାଏ; କିନ୍ତୁ ସେ ତ ନିଶ୍ଚଳ । ତାଙ୍କ ଦ୍ୱାରା ଜପର ବା କାର୍ଯ୍ୟ ଚଳିବ । ତେଣୁ ବ୍ରହ୍ମ କର୍ତ୍ତା ଓ କାରଣ ରୂପରେ ପ୍ରକାଶିତ ହୋଇଛନ୍ତି । ଏହି କାରଣ-ଭଗବାନଙ୍କୁ ‘ଗୁରୁ’ କୁହାଯାଏ ।”

“ବ୍ରହ୍ମ ଜୀବଜଗତ ରୂପରେ ପ୍ରକାଶିତ ହୋଇଛନ୍ତି । ଯେତେବେଳେ ବ୍ରହ୍ମଙ୍କର ସୃଷ୍ଟିର କଲ୍ୟାଣ ଜାଗିଉଠିଲ, ଅହଂ ବହୁସ୍ୟା ପ୍ରଜାୟତେ’ ବୋଲି ବହୁତ ହେବାର ଇଚ୍ଛା ଯେତେବେଳେ ଜାଗତ ହେଲା, ସେତେବେଳେ ସେ

ନିଜକୁ ଗୁରୁରୂପରେ, ଦ୍ରଷ୍ଟାବୂପରେ, ସକଳ ବିକାରର ଅନ୍ତର ରୂପରେ ସ୍ୱତନ୍ତ୍ର କରି ରଖିଦେଲେ ଓ ଅନ୍ୟ ଭାବରେ ଜୀବଜଗତ ରୂପରେ ପରିଣତ ହେଲେ । ଅତଏବ ‘ବ୍ରହ୍ମଜ୍ଞର ପ୍ରଥମ ବିକାଶ ହିଁ ଗୁରୁ’ । କିନ୍ତୁ ଥରେ ଜୀବ ହୋଇଗଲେ ଆଉ ସହଜରେ ଫେରି ହୁଏ ନାହିଁ । କାରଣ ସେତେବେଳେ ସ୍ୱରୂପ ଜ୍ଞାନ ଆବୃତ ହୋଇପଡ଼େ । ତେଣୁ ବହୁ ହୋଇ ମଧ୍ୟ ଯେପରି ପୁନଶ୍ଚ ଆସ୍ୱରୂପ ଫେରି ଆସିପାରିବେ, ସେଥିପାଇଁ ପ୍ରଥମେ ସେ ନିଜକୁ ଗୁରୁ ରୂପରେ ବିକଶିତ କରି ସ୍ୱତନ୍ତ୍ର ଭାବରେ ରଖିଦେଲେ । ଅନ୍ୟଥା ଜୀବର ଆଉ ସ୍ୱରୂପ ପ୍ରତ୍ୟାବର୍ତ୍ତନର ଉପାୟ ରହିନା ନାହିଁ ।”

“ଏ ସମ୍ବନ୍ଧରେ ଗୋଟିଏ ଗଳ୍ପ କହିଛୁ ଶୁଣ । ଉପମାଟି ବେଶ ସୁନ୍ଦର । କଥାକୁ କଥା ମିଳିଯାଉଛି । ଯାଗୋର ଜିଲ୍ଲାର ଦୁଇଜଣ ବନ୍ଧୁ କାମରୂପକୁ ଆସି ଶାକୁନ୍ତ ବିଦ୍ୟା ଶିକ୍ଷା କଲେ । ଶାକୁନ୍ତ ବିଦ୍ୟା ବଳରେ ମନୁଷ୍ୟ ଯେ କୌଣସି ଜନ୍ତୁର ରୂପ ଧାରଣ କରିପାରେ । ଏହି ବିଦ୍ୟା ଶିକ୍ଷା କରି ସେମାନେ ଘରକୁ ଫେରି ଆସିଲେ । ସେମାନଙ୍କ ମଧ୍ୟରୁ ଜଣକର ନାମ ନନ୍ଦିଆରାଜ । ସେ ଘରକୁ ଆସି ନିଜ ସ୍ତ୍ରୀ ନିକଟରେ ଶିଖିଥିବା ବିଦ୍ୟା କଥା ପ୍ରକାଶ କଲେ । ସ୍ତ୍ରୀ ସବୁକଥା ଶୁଣି ଦିନେ କହିଲା, ‘ଦେଖ’ ‘ମୁଁ କେଉଁଦିନ କୁମ୍ଭୀର ଦେଖିନାହିଁ । ତୁମେ କୁମ୍ଭୀର ହୋଇ ମୋତେ ଥରେ କୁମ୍ଭୀର ରୂପ ଦେଖାଅ ।’ ସ୍ତ୍ରୀ ଜିଦ୍ ଧରିବାରୁ ନନ୍ଦିଆରାଜ ଅନୁରୋଧ ଗ୍ରହଣ ନ ପାରି କହିଲା, ‘ଦେଖ, ମୁଁ ଦର୍ଶିମାନ ମନୁଷ୍ୟ ଅଛି । ବିଦ୍ୟା ବଳରେ ଏ ଅବସ୍ଥାରେ ମୁଁ ସବୁ ଜନ୍ତୁଙ୍କ ରୂପ ଧାରଣ କରିପାରିବି । କିନ୍ତୁ ଥରେ କୁମ୍ଭୀର ହେଲେ ମନୁଷ୍ୟ ହେବାର ଶକ୍ତି ମୋର ଆଉ ରହିବ ନାହିଁ । ତେଣୁ ଛାଡ଼ାଇ ବ୍ୟବସ୍ଥା ଆଗରୁ କରିଦିବାକୁ ହେବ ।’ ଏହା କହି କଲମ୍ପୀଏ ଜଳ ମନ୍ତ୍ରପୁତ୍ର କରିଦେଇ ସ୍ତ୍ରୀକୁ କହିଲା, “ଦେଖ ତୁମେ ଯେତେବେଳେ ମନପୁରୁଷ କୁମ୍ଭୀର ଦେଖିପାରିବ, ଏହି ମନ୍ତ୍ରପୁତ୍ର ଜଳକୁ ସେହି କୁମ୍ଭୀର ଉପରେ ଢାଳିଦେଲେ ମୁଁ ପୁନଶ୍ଚ ମନୁଷ୍ୟ ହୋଇଯିବି । ଯଦି ଦୈବାତ୍ ନଷ୍ଟ ହୋଇଯାଏ, ତେବେ ମୋର ଅନ୍ୟ ବନ୍ଧୁଙ୍କୁ ଖବର ଦେଲେ, ସେ ଏହାର ବ୍ୟବସ୍ଥା କରିଦେବେ ।” ସ୍ତ୍ରୀ ଏଥିରେ ରାଜିହେଲା । ଏହାପରେ ନନ୍ଦିଆରାଜ ପିଇବିଦ୍ୟା

ସାହାଯ୍ୟରେ କୁହୀର ରୂପ ଧାରଣ କଲ । ସେହି ବିକଟ ଓ ବିଶାଳ ଜୀବର ବିସ୍ଫାରିତ ମୁଖ ଓ ଛଟପଟ ଲଞ୍ଜ ଦେଖି ଭୟରେ ନଦିଆରୁନ୍ଦର ସ୍ତ୍ରୀ ଅସ୍ଥିର ହୋଇପଡ଼ିଲ । ଭୟରେ ସେ ଗୋଟିଏ ଉଚ୍ଚ ଚଉକ ଉପରକୁ ଶୀଘ୍ର ଉଠିବାକୁ ଯିବାବେଳେ ଗୋଡ଼ ବାଜି ମନ୍ତ୍ରପୁତ୍ର ଜଳପୁର୍ଣ୍ଣ କଳସୀଟି ନଷ୍ଟ ହୋଇଗଲା । ଏଣେ ନଦିଆରୁନ୍ଦ ଯେ ଓ ଅଗଣାରେ ବୁଲି ବୁଲି ଅବଶେଷରେ ଭୟରେ ନିନଟବର୍ତ୍ତୀ ମଧୁମତୀ ନଦୀକୁ ଚାଲିଗଲା । ସେତେବେଳେ ତାହାର ସ୍ତ୍ରୀ ନିଜର ଏହି ସର୍ବନାଶୀ କାର୍ଯ୍ୟର କ୍ରମକୁ ବୁଝିପାରି ଦୂରସ୍ଥ ବନ୍ଧୁଙ୍କ ନିକଟକୁ ସମ୍ବାଦ ପଠାଇଲା । ବନ୍ଧୁ ଆସିବାକୁ ଚାଲି ପାଞ୍ଚ ଦିନ ଲାଗିଲା । ବନ୍ଧୁ ଆସି ସବୁ ଶୁଣି କହଲେ; ନଦିଆରୁନ୍ଦ ଆଉ ମନୁଷ୍ୟ ହେବାର ଉପାୟ ନାହିଁ । ଏ ବିଦ୍ୟାର ନିୟମ ହେଉଛି ଯେ, ମନୁଷ୍ୟ ଯେଉଁ ଜନ୍ମର ରୂପ ଧରିବ, ସେ-ପର୍ଯ୍ୟନ୍ତ ସେହି ଜନ୍ମର ଖାଦ୍ୟ ସେ ଖାଇ ନ ଥିବ, ସେ ପର୍ଯ୍ୟନ୍ତ ତାକୁ ମନୁଷ୍ୟ ଭବିତ୍ଵେବ । ଏବେ ତ ଚାଲି ପାଞ୍ଚ ଦିନ ହୋଇଗଲା । ନଦିଆରୁନ୍ଦ କ'ଣ ଏତେ ଦିନଯାଏ ଉପବାସୀ ଥିବ ? ନିଶ୍ଚୟ ସେ କୁହୀରର ଖାଦ୍ୟ ଖାଇ-ସାରିଥିବ । ତେଣୁ ସେ ଆଉ ମନୁଷ୍ୟ ହୋଇପାରିବ ନାହିଁ ।”

“ସେହିପରି ବ୍ରହ୍ମ ଜୀବ ହୋଇଛନ୍ତି ଏବଂ ପୁଂ ସ୍ଵରୂପକୁ ଫେରି ଆସିବା ପାଇଁ ନିଜକୁ ଗୁରୁରୂପରେ ପ୍ରକାଶିତ କରି ରଖିଛନ୍ତି । ଲୌକିକ ହିମାବରେ ଉପମା ଦେବାକୁ ଗଲେ ଜଗଦ୍‌ଗୁରୁ ହେଉଛନ୍ତି ମନ୍ତ୍ରପୁତ୍ର ଜଳ । ମନୁଷ୍ୟ ଗୁରୁଙ୍କ ଭିତରେ ଲାଙ୍ଗୁଣ ବିକାଶ । ସେ ସଦ୍‌ଗୁରୁଙ୍କଠାରେ ପ୍ରକାଶିତ ହୋଇ ଜୀବକୁ ତାଙ୍କ ଆଡ଼କୁ ଆକର୍ଷଣ କରି ନେଇଯାଇଛନ୍ତି । ମୋଟ ଉପରେ ଯେ ଏହି ମନ୍ତ୍ରପୁତ୍ର ଜଳ ହାତରେ ନେଇ ଆସନ୍ତି, ସେ ହେଉଛନ୍ତି ମନୁଷ୍ୟ ଗୁରୁ ବା ସଦ୍‌ଗୁରୁ । ତାଙ୍କ ଦ୍ଵାରା ଜଗତର କାର୍ଯ୍ୟ ହୁଏ ।”

“ମୁଁ ଉପମାନଙ୍କର ଗୁରୁ । ମୁଁ ମନ୍ତ୍ରପୁତ୍ର ଜଳ ହାତରେ ଘେନି ଆସିଛି, ଉପମାନଙ୍କ ପୁନରାୟ ପୁଂ ସ୍ଵରୂପରେ ପଦଞ୍ଚାଳଦେବ । ପ୍ରକୃତ ପକ୍ଷରେ ଜଗଦ୍‌ଗୁରୁଙ୍କ ଦ୍ଵାରା ଉପ ଆମର କିଛି କାର୍ଯ୍ୟ ହୋଇପାରିବ ନାହିଁ । କାର୍ଯ୍ୟ ହେବ ସଦ୍‌ଗୁରୁଙ୍କ ଦ୍ଵାରା । କାରଣ ମନୁଷ୍ୟ ନ ହେଲେ, ଶ୍ରେଷ୍ଠ

ଆଧାରରେ ଅବତରଣ ନ କଲେ, ତୁମ ଆମର ଉପକାର ହୋଇପାରିବ ନାହିଁ । ମନୁଷ୍ୟଗୁରୁ ବା ସଦ୍‌ଗୁରୁଙ୍କ ଭିତରେ ଜଗଦ୍‌ଗୁରୁ ପ୍ରକାଶିତ ହୋଇ ଜୀବ ଉଦ୍ଧାର କରନ୍ତି । ତେଣୁ ମନୁଷ୍ୟ ଗୁରୁ ହିଁ ତୁମର ଶ୍ରେଷ୍ଠ ବନ୍ଧୁ ଓ ଉଦ୍ଧାରକର୍ତ୍ତା ।

ଗୁରୁ ଓ ଭଗବାନ

“ସାଧାରଣତଃ ମନୁଷ୍ୟ ଯାହାକୁ ଭଗବାନ ବା ଦେବତା ବୋଲି କହିଥାଏ, ସେ ଗୁଣମୟ । କିନ୍ତୁ ଆମେ ଯାହାକୁ ଭଗବାନ ବୋଲି ବୁଝି, ତାଙ୍କ ସହିତ ବ୍ରହ୍ମାଙ୍କର କୌଣସି ପାର୍ଥକ୍ୟ ନ ଥାଏ । ଗୁରୁ ଏବଂ ଭଗବାନ ଏକ ହେଲେ ମଧ୍ୟ ପ୍ରତ୍ୟେକଙ୍କର କାର୍ଯ୍ୟ ଭିନ୍ନ । ସୃଷ୍ଟି-ସ୍ଥିତି-ଲୟର ଯେ କର୍ତ୍ତା, ସେ ହେଉଛନ୍ତି ଭଗବାନ । ତାଙ୍କୁ ‘ଗୁଣମୟ-ଭଗବାନ’ କୁହାଯାଏ; କିନ୍ତୁ ଗୁରୁ ହେଲେ ନିର୍ଗୁଣ ଭଗବାନ । ଗୁରୁଙ୍କୁ ଭଗବାନ ବୋଲି କହିଲେ ତାଙ୍କୁ ଗ୍ରେଷ୍ଟ କରି ଦିଆଯାଏ । ଆମ ଦେଶରେ ଗୁରୁ ଏବଂ ଭଗବାନଙ୍କୁ ଏକ ବୋଲି ଭାବି ଲୋକେ ତାଙ୍କ ନିକଟରେ ରୋଗ ଶୋକର ପ୍ରତିକାର ନିମିତ୍ତ ପ୍ରାର୍ଥନା କରନ୍ତି; କିନ୍ତୁ ଏହା ଠିକ୍ ନୁହେଁ । ଭଗବାନ ଦୟାଳୁ । କିନ୍ତୁ ଆମର ରୋଗ ଭଲ କରିଦେବେ, ଆମକୁ ପୁଣି ଦେବେ, ଏଥିପାଇଁ ସେ ଦୟାଳୁ ନୁହନ୍ତି । ଭଗବାନଙ୍କୁ ଦୟାଳୁ କିପରି କୁହାଯିବ ? ପୁଣି ମରିଗଲେ ମାଆ ପୁଣି ନିମିତ୍ତ ଭଗବାନଙ୍କ ଲିକଟରେ କ’ଣ କମ୍ ପ୍ରାର୍ଥନା କରେ ? କିନ୍ତୁ ଭଗବାନ କ’ଣ କିଛି ଶୁଣନ୍ତି ? ଭଗବାନ ହେପରି ଦୟାଳୁ ସେହିପରି ନିଷ୍ଠୁର ଓ ନ୍ୟାୟବାନ । ଯେଉଁଥିରେ ଜୀବର କଳାଣ ହେବ, ଭଗବାନ ତହିଁର ବ୍ୟବସ୍ଥା କରନ୍ତି । ସୁତରାଂ ତାଙ୍କ କାର୍ଯ୍ୟର ଭଲମନ୍ଦ ବିଚାର କରିବାକୁ ଯିବାଟା ଜୀବ ପକ୍ଷରେ ଘୋର ଅନ୍ୟାୟ ଓ ଅସୀମ ଦୁଃସାହସିକତାର କଥା ।

ଗୁରୁ କେତେ ପ୍ରକାର

“ଗୁରୁ ଚାରିପ୍ରକାର, ଯଥା—ଆଦର୍ଶଗୁରୁ, ଆତ୍ମାର୍ଥଗୁରୁ, ସଦ୍‌ଗୁରୁ ଓ ଜଗଦ୍‌ଗୁରୁ । ପିତା-ମାତା, ଶିକ୍ଷକ ପ୍ରଭୃତି ଆଦର୍ଶଗୁରୁ । ଯାହାଙ୍କଠାରୁ ପ୍ରାଥମିକ ଶିକ୍ଷାଦି ଲାଭ କରାଯାଏ, ସେ ଆତ୍ମାର୍ଥଗୁରୁ । ସେହିଗୁରୁ ନିଜ ଶକ୍ତି

ଶିକ୍ଷ୍ୟାଠାରେ ସଂସ୍କାର କର ଦେଇପାରନ୍ତି, ସେ ‘ସଦ୍‌ଗୁରୁ’ । ଶକ୍ତି ସଂସାର କରିବାଟା ସଦ୍‌ଗୁରୁଙ୍କର ବିଶେଷ କାର୍ଯ୍ୟ ।” ଜଗଦଗୁରୁ ହେଉଛନ୍ତି ସମସ୍ତଙ୍କର ଆଦିଗୁରୁ ବା ସମଗ୍ର ବିଶ୍ୱର ମୌଳିକ ସତ୍ତ୍ୱ । ସୃଷ୍ଟିର ଆବର୍ତ୍ତୀ ମଧ୍ୟରୁ ଜୀବରୂପରେ ପରିଣତ ସଚ୍ଚିଦାନନ୍ଦମୟ ବ୍ରହ୍ମକୁ ପୁନର୍ବାସ୍ତୁ ସ୍ୱରୂପକୁ ପୁନରୁଦ୍ଧି କରବା ଏହାଙ୍କର କାର୍ଯ୍ୟ । ଜଗତର ସମସ୍ତ ସଦ୍‌ଗୁରୁଙ୍କ ମଧ୍ୟରେ ଏହାଙ୍କର ସତ୍ତ୍ୱ ଆବିଷ୍ଟ ହୋଇ କାର୍ଯ୍ୟ କରିଥାଏ ।

ଇଷ୍ଟ ଓ ଗୁରୁ

“ଇଷ୍ଟ ଏବଂ ଗୁରୁ ଅଭିନ୍ନ ଓ ଏକ । ତେବେ ସେସବୁ ଭାବ ଖୁବ ଉଚ୍ଚ । ଏହି ଭାବ ଅନ୍ତର ମଧ୍ୟରୁ ଉତ୍ପତ୍ତ ହେବା ଆବଶ୍ୟକ । ଦୁର୍ଗ୍ୟ ଓ ତାର ଧବଳତା ଯେପରି ଅଭେଦ; ଶକ୍ତି ଓ ଶକ୍ତିମାନ ସେହିପରି ଅଭେଦ ।”

ଇଷ୍ଟମୂର୍ତ୍ତି ଦର୍ଶନର ଧାରା

ପ୍ରଥମେ ଚକ୍ଷୁ ମୁଦ୍ରିତ କର । ଚକ୍ଷୁ ମୁଦ୍ରିତ ହେଉଁ ଘନଅନ୍ଧକାର ଦେଖିବାକୁ ମିଳିବ, ତାହା ଅନନ୍ତ ଓ ଅସୀମ । ତାହା ମଧ୍ୟରେ ଗୋଟିଏ ଉଜ୍ଜ୍ୱଳ ଜ୍ୟୋତିର୍ମୟ ମଣ୍ଡଳ କଳ୍ପନା କର । ତାହା ଭିତରେ ଚିର ବସନ୍ତ ବିରାଜିତ ଗୋଟିଏ ସ୍ଥାନର କଳ୍ପନା କରିନଥ । ସେଠାରେ ବୃକ୍ଷଲତା ସବୁ ମଞ୍ଜୁରୀତ ହୋଇ ଉଠିଛନ୍ତି, କୋକିଳ କୁହୁରବ କରୁଛି, ଭ୍ରମରମାନେ ମଧୁଗୁଞ୍ଜନ କରୁଛନ୍ତି — ଏହିପରି ପ୍ରାକୃତିକ ଶୋଭାମୟ ପବନ ସ୍ଥାନରେ ତୁମ କଳ୍ପନାରେ ସୁନ୍ଦର ଅଟ୍ଟାଳିକାତୟ ସ୍ଥାପନ କର । ସେଥି ମଧ୍ୟରେ ଗୋଟିଏ ମନୋରମ ଚୂଡ଼ା ସମନ୍ୱିତ ମନ୍ଦିର ଲକ୍ଷ୍ୟ କର । ସେଥି ମଧ୍ୟରେ ରାଧା-କୃଷ୍ଣଙ୍କର ଯୁଗଳ ମୂର୍ତ୍ତି ଧାରଣା କର । ଯୁଗଳ ନ ହେଲେ ଜ୍ଞାନୀ ହୋଇ ପାରିବ ନାହିଁ ବୋଲି ଯୁଗଳଧାରଣା କରିବାକୁ ହେବ । ଧ୍ୟାନର ଗତି ଜପର ହେବ, ତାହା କହୁଛୁ ଶୁଣ । “ପ୍ରଥମେ ଇଷ୍ଟଦେବଙ୍କ ମୂର୍ତ୍ତି ଉପରେ ଦୃଷ୍ଟି ନିବଦ୍ଧ କର ବା ମନର ଧାରଣା ସ୍ଥାପନ କର । ଏପରି ଧାରଣା କରିବାର ଅଲକ୍ଷଣ ପରେ ମୂର୍ତ୍ତି ଇତ୍ୟୁତଃ ହେବେ । କାରଣ ମନ

ସେତେବେଳେ ବିଷ୍ଣୁ । ବହୁ ଚିନ୍ତାଯୁକ୍ତ ମନ ଟିକିଏ ସ୍ଥିର ହୋଇ ଏକମୁଖୀ ହେଲେ ଇଷ୍ଟଦେବଙ୍କର ମୂର୍ତ୍ତି ଚକ୍ଷୁ ସମ୍ମୁଖରେ ସ୍ଥିର ହୋଇ ରହିବ । ମନ ସମ୍ପୂର୍ଣ୍ଣ ସ୍ଥିର ହେଲେ ଇଷ୍ଟଦେବଙ୍କର ମୃଣ୍ମୟ ମୂର୍ତ୍ତି ଚନ୍ଦ୍ରସ୍ୟ ହୋଇଯିବ । ସେ ଠିକ ଜୀବନ୍ତ ମନୁଷ୍ୟ ପରି ହାତ ପାଦ ସଞ୍ଚାଳନ କରିବେ । ସେତେବେଳେ ତୁମେ ଭବସ୍ଥ ଅବସ୍ଥାରେ ଥିବ । ପ୍ରକୃତ ଅବସ୍ଥାରେ ସେତେବେଳେ ଚନ୍ଦ୍ରସ୍ୟ ମୂର୍ତ୍ତିଙ୍କୁ ଅହରହ ଦର୍ଶନ ସ୍ପର୍ଶନ କରିହେବ ଏବଂ ତାଙ୍କ ସହୃଦ ଭାଷଣ ଇତ୍ୟାଦି ସହଜ ହୋଇଯିବ, ସେତେବେଳେ ତୁମ ସାଧନାର ଚରମ ଅବସ୍ଥା । ଏହା ପରେ ଯେଉଁ ମୂର୍ତ୍ତିଙ୍କ ସହୃଦ ଆଳାପ କରୁଥିଲ, ତାହା ତୁମ ମନର ରୂପାନ୍ତର ମାତ୍ର, ତୁମ ମନର ଭାବ ଅନୁରୂପ ମୂର୍ତ୍ତି ଧାରଣ କରୁଥିଲା ବୋଲି ବୁଝିପାରିବ । ବର୍ତ୍ତମାନ ତୁମର ଭାବ ଗାଡ଼ରୁ ଗାଡ଼ତର ହେବା ମାତ୍ରେ ଏହି ମୂର୍ତ୍ତି କ୍ଷମେ କ୍ଷମେ ବିଲୀନ ହୋଇଯିବେ । ତୁମର ଭାବ ମୂର୍ତ୍ତିର ଅଦର୍ଶନରେ ଆକୂଳ ହୋଇ ଗାଡ଼ତର ହୋଇଉଠିବ । ଏଥରେ ତୁମର ଯେଉଁ ମୂର୍ତ୍ତିର ଦର୍ଶନ ହେବ, ତାହା ଶ୍ରୀ ଶ୍ରୀ ଗୁରୁ-କୃପାସମୃତ । ତୁମ ପ୍ରତି କରୁଣାପରବଶ ହୋଇ ସେ ଏହି ମୂର୍ତ୍ତି ଦେଖାଇଲେ । ଏ ମୂର୍ତ୍ତି ଅପ୍ରାକୃତ । ସେତେବେଳେ ଗୁରୁ ଓ ଇଷ୍ଟ ଅଭେଦ ଏ ମୂର୍ତ୍ତି ଆଉ ବିସ୍ତାନ ହେବ ନାହିଁ । ଅପ୍ରାକୃତ ପ୍ରେମର ଚରମ ଅବସ୍ଥାରେ ମୂର୍ତ୍ତିର ଉପଭୋଗ କରାଯାଏ । ପ୍ରକୃତ ଭକ୍ତଙ୍କର ଏହା ହିଁ କାମ୍ୟ । ଏହା-ସବୁ ନିତ୍ୟଲୋକର କଥା । ବୁଝିବାକୁ ହେଲେ ଏକମାତ୍ର ବିଶ୍ୱାସ କରିବା ବ୍ୟଗତ ଉପାୟ ନାହିଁ । ଏହା ଯୁକ୍ତିତର୍କ ଦ୍ୱାରା ବା ଶାସ୍ତ୍ରାଦି ପାଠ କରି ଜଣାଯାଏ ନାହିଁ । ତେବେ ଜ୍ଞାନ ବିଚାର ଦ୍ୱାରା ଏହି ବିଶ୍ୱାସ ପରିମାର୍ଜିତ ହେବା ଆବଶ୍ୟକ ।”

ଇଷ୍ଟ ଓ ଶ୍ରୀ ଶ୍ରୀ ଠାକୁର

“ଏହି ଇଷ୍ଟଦେବଙ୍କ ସ୍ଥାନରେ ତୁମେ ନିଜର ଗୁରୁଦେବଙ୍କୁ ବସାଇଲେ ଆହୁରି ଭଲ । ଠାକୁରଙ୍କୁ ବିଶ୍ୱାସ କଲେ, ତଦ୍‌ଗତଗତ ହେଲେ ତାଙ୍କର ସମସ୍ତ ଜ୍ଞାନଗଣି ତୁମମାନଙ୍କର ଅଧିଗତ ହୋଇଯିବ । କେବଳ ଏକମାତ୍ର ଠାକୁରକୁ ବିଶ୍ୱାସ କରି ଧ୍ୟାନ କଲେ, ତୁମେମାନେ ଦିନେ ଠାକୁର

ହୋଇଯିବ । ଇଷ୍ଟମୂର୍ତ୍ତି ମଧ୍ୟ ଧ୍ୟାନ କରିପାର । କାରଣ କେହି ଯଦି ମନୁଷ୍ୟ ବୋଲି ଠାକୁରଙ୍କୁ ସମେହ କରନ୍ତି, ତେବେ ସେ ଇଷ୍ଟମୂର୍ତ୍ତିଙ୍କର ଧ୍ୟାନ କରିପାରନ୍ତି । ତଥାପି ପ୍ରକୃତ ଜ୍ଞାନ ନମିତ୍ତେ ଗୁରୁଙ୍କ ନିକଟକୁ ଆସିବାକୁ ପଡ଼ିବ । କାରଣ ଶ୍ରୀ ଗୁରୁ ଏକମାତ୍ର ଜ୍ଞାନଦାତା । ଗୁରୁ ଯେ କିପରି କୃପା କରନ୍ତି, ତାହା ମୁଁ ଯେତେବେଳେ ମୋର ଶିଷ୍ୟମାନଙ୍କ ଅତୁଟ ଅନୁଭୂତିର କଥା ଶୁଣେ, ସେତେବେଳେ ଆଶ୍ଚର୍ଯ୍ୟ ହୋଇଯାଏ । ଜଣେ ଗୁରୁଶିଳ୍ପୀଙ୍କୁ ଦେଖୁଛି, ଅଥଚ ଗୁରୁଙ୍କୁ ଦେଖିପାରୁ ନାହିଁ । ତାଙ୍କୁ ମନ୍ଦ ଦିଆହୋଇଛି; କିନ୍ତୁ ଇଷ୍ଟଶିଳ୍ପର ଧ୍ୟାନଧାରଣା ତାଙ୍କୁ ଦିଆଯାଇ ନାହିଁ । ସେ ମୋ ସହିତ ଦେଖା କରି କହିଲେ, “ଠାକୁର, ଆପଣ ତ ମୋତେ ଗୁରୁଶିଳ୍ପୀଙ୍କର ଧ୍ୟାନ ଧାରଣା ଦିଅନ୍ତୁ ଦେଇ ନାହାନ୍ତି; କିନ୍ତୁ ଏପରି କାହିଁକି ମୋର ଦର୍ଶନ ହେଲା ?” ମୁଁ ପଚାରିଲି, ‘କିପରି ?’ ଉତ୍ତରରେ ସେ ଯାହା କହିଲେ, ତାହା ଶୁଣି ମୁଁ ଅବାକ ହୋଇଗଲି । ପ୍ରକୃତ ଭକ୍ତ ବୋଲି ମା’ ତାଙ୍କୁ ମୋର ମନୋମୟୀ ମୂର୍ତ୍ତିରେ ଦର୍ଶନଦାନ କରିଛନ୍ତି ।”

ଗୁରୁ ଓ ମାଆ

“ମା’ ଓ ଗୁରୁ ଓତ୍ୟପୋତ ଭାବରେ ଜଡ଼ିତ । ଜଣକ ଛଡ଼ା ଅନ୍ୟ ଜଣେ ରହିପାରନ୍ତି ନାହିଁ । ଗୁରୁ ଓ ମା’ ସ୍ତମ୍ଭୀ-ସ୍ତ୍ରୀ ଭାବରେ ବିଦ୍ୟମାନ । ଶ୍ରୀଗୁରୁ ପରମ ଶିବ, ଉଦାସୀନ । ତାଙ୍କର କାହିଁରେ କିଛି ପ୍ରୟୋଜନ ନାହିଁ କି ଅଭାବ ନାହିଁ । ସେ ଏଣେତେଣେ ସର୍ବଦା ଚାଲିଯିବାକୁ ଚାହାନ୍ତି । ମା’ ତାଙ୍କୁ ନିଜର ପ୍ରେମଦ୍ୱାରା ବଶୀଭୂତ କରି ରଖିଛନ୍ତି । ମା’ ତାଙ୍କୁ ପ୍ରେମ ଦ୍ୱାରା ଓ ସେ ତାଙ୍କୁ ଜ୍ଞାନଦ୍ୱାରା ବଶୀଭୂତ କରି ପରସ୍ପର ପରସ୍ପରକୁ ଆକୃଷ୍ଟ କରି ରଖିଛନ୍ତି । ଈଶ୍ୱର ଦୁର୍ଗା କର୍ତ୍ତା ହୋଇ ମଧ୍ୟ ଉଦାସୀନ ଏବଂ ମା’ ବୃଷଭଲ-ବାସିନୀ ହୋଇ ମଧ୍ୟ ରାଜରାଜେଶ୍ୱରୀ । ସମସ୍ତଙ୍କ ଭଣ୍ଡାର ତାଙ୍କର ନିକଟରେ । ମା’ ସମସ୍ତ ଦେଇପାରନ୍ତି, ମାତ୍ର ମୁକ୍ତି ଦେବା ଶ୍ରୀଗୁରୁଙ୍କ ହାତରେ । ମା’ ଶ୍ରୀଗୁରୁଙ୍କ ଇଚ୍ଚିତ ଓ ଅନୁମତିରେ ମୁକ୍ତି ଦେଇପାରନ୍ତି । ତେଣୁ କହୁଛି, ଚାକିରି ଶ୍ରୀଗୁରୁଙ୍କ ହାତରେ । ସେ ଦେବାକୁ କହିଲେ, ମା’ ଦେବେ,

ନଚେତ୍ ନୁହେଁ । ଶ୍ରୀ ଗୁରୁଙ୍କ ଆଜ୍ଞା ବ୍ୟତୀତ ମା' ଜ୍ଞାନ ବା ମୁକ୍ତି ଦିଅନ୍ତି ନାହିଁ । ଏଣୁ କହୁଛୁ, ମୋତେ ଫାଙ୍କିଦେଲେ ତୁମେମାନେ ଫାଙ୍କିରେ ପଡ଼ିବ । ମୁଁ ତୁମର ଫଦା ଦେଖି ନ ପାରିଲେ ମଧ୍ୟ ମୋ ଭିତରେ ଯେଉଁ ଅନ୍ତର୍ଯ୍ୟାମୀ ଗୁରୁ ଅଛନ୍ତି, ସେ ସବୁ ଦେଖୁଛନ୍ତି । ଫଳ ଦେବା ସମୟରେ ସେ ଗୁଣିବଗୁଣ ଫଳ ଦେବେ । ଏହି ମା' ସର୍ବଦା ଦେଖିବେ ଯେ, ତାଙ୍କ ସ୍ଵାମୀଙ୍କୁ ଯେପରି କେହି ଫାଙ୍କି ନ ଦିଅନ୍ତି । ଯଦି କେହି ତାଙ୍କ ସ୍ଵାମୀଙ୍କୁ ଫାଙ୍କିଦିଏ, ତେବେ ମା' ତାର ଫାଙ୍କି ଧରାଇ ଦିଅନ୍ତି, ଓ ଶ୍ରୀ ଗୁରୁଙ୍କ ଭଣ୍ଡାର ଯେପରି ରକ୍ଷା ହୁଏ, ତାହାର ଚେଷ୍ଟା କରନ୍ତି । ଏହି ମା' ହେଉଛନ୍ତି ମହାମାୟା । ଏହି ମା' ପଥ ଛାଡ଼ି ନ ଦେଲେ ଶ୍ରୀଗୁରୁଙ୍କ କୃପା ଲାଭ ହୋଇପାରେ ନାହିଁ । ମା' ଦ୍ଵାର ରୋଧ କରି ବସିଛନ୍ତି । ଶ୍ରୀଗୁରୁଙ୍କ ବିନା ଲଙ୍ଗିତରେ ସେ ଦ୍ଵାର ଛାଡ଼ି ଦିଅନ୍ତି ନାହିଁ । ଶ୍ରୀଗୁରୁଙ୍କ ଚରଣରେ ବିଶ୍ଵାସ ଥିଲେ, ଶ୍ରୀଗୁରୁଙ୍କ କୃପା ପାସ ଦିଅନ୍ତି ନାହିଁ । ଶ୍ରୀଗୁରୁଙ୍କ ଚରଣରେ ବିଶ୍ଵାସ ଥିଲେ, ଶ୍ରୀଗୁରୁଙ୍କ କୃପା ପାସ ହେଲେ, ମା' ତାକୁ କୋଳରେ ଧରି ଶ୍ରୀଗୁରୁଙ୍କ ନିକଟରେ ପହଞ୍ଚାଇ ଦିଅନ୍ତି ।

“ସାଧକ ଯଦି କେବଳ ମା'ଙ୍କୁ ଭଲ ପାଆନ୍ତି, ମା'ଙ୍କୁ ଚାହାନ୍ତି, ତେବେ ମା' ତାଙ୍କ ନିଜର ଯାତ୍ରା ଶକ୍ତ ଅଛି, ତାହା ଦେଇ ସାଧକଙ୍କୁ ଭୁଲାଇବାକୁ ଚେଷ୍ଟା କରନ୍ତି । ଏପରି କି ମା' ସ୍ନେହ କରି ସନ୍ତାନକୁ ସ୍ଵାମୀଙ୍କ କୋଳରେ ବସାଇ ଦେଇପାରନ୍ତି । କିନ୍ତୁ ଏଥିରେ ଶ୍ରୀଗୁରୁ କୃପା କରି ନ ପାରନ୍ତି । କାରଣ ସେ ନିଜେ ଶ୍ରେଣୀନାଥ । ଏହା ପ୍ରତି ତାଙ୍କ ଦୃଷ୍ଟି ପଡ଼ି ନ ପାରେ । ପୁଣି ଯଦି କେହି ମା'ଙ୍କ ଧ୍ୟାନଧାରଣା କରି ଗୁରୁଙ୍କୁ ପାଇବାକୁ ଚାହାନ୍ତି, ତେବେ ମା ପ୍ରଥମେ ଗୁରୁଦେବଙ୍କୁ ଜଣାଇଦେବେ । ମା'ଙ୍କର ସୁପାରିଶ ନେଇ ସେ ଗୁରୁଙ୍କ ନିକଟରେ ପହଞ୍ଚିପାରିବ । କିନ୍ତୁ ମା' ହୁଏତ ସନ୍ତାନକୁ ସେ ପର୍ଯ୍ୟନ୍ତ ନେଇ ନ ପାରନ୍ତି । କାରଣ ସେ ତାଙ୍କର ନିଜ ଭଣ୍ଡାରର ନିକଟ ଦେଇ ସନ୍ତାନକୁ ଭୁଲାଇ ରଖିବାକୁ ଚେଷ୍ଟା କରନ୍ତି । କେହି ଯଦି ମା'ଙ୍କ ସମ୍ମୁଖରେ କୌଣସି ଧାରଣା ନ କରି କେବଳ ଗୁରୁଙ୍କୁ ଚାହାନ୍ତି, ତେବେ ତାଙ୍କର ଭାରି ଗୁରୁଦେବ ନିଜେ ବହନ କରି ମା'ଙ୍କୁ ଦ୍ଵାର ଛାଡ଼ିଦେବାକୁ ଲଙ୍ଗିତ କରନ୍ତି ।

ଗୁରୁ ନଗମାନଙ୍କ

ଯେତେବେଳେ ମୁଁ ସାଧନ-ଉଚ୍ଚନପୁଞ୍ଜ ପୂର୍ଣ୍ଣଜ୍ଞାନ ଲଭ କରି ଜୀବନ ପୂର୍ଣ୍ଣ କଲି, ଦୁଃସ୍ୱଭାବ ଆନନ୍ଦ ଯେନି ଜଗତରେ ତାହା ବିଚରଣ କରିବାକୁ ଆସିଲି, ସେତେବେଳେ ମୋ ଚକ୍ଷୁରେ ଜଗତର ସୁରୁଷ ନାଶ ସମସ୍ତେ ସୁନ୍ଦର ଦେଖାଯାଉଥିଲେ । ମୁଖ୍ୟ ହୋଇ ସେମାନଙ୍କୁ ଚାହିଁ ଆନନ୍ଦରେ ମୁଁ ଆସୁହୁଣ୍ଡ ହୋଇଯାଉଥିଲି । ସେହି ଆନନ୍ଦ ବିଚରଣ ମୋର ଲକ୍ଷ୍ୟ ଥିଲା । ତୃପ୍ତିତ ତାପିତ ପ୍ରାଣରେ ଶାନ୍ତିର ଅମୀୟ ଧାର ଢାଳିବା ହିଁ ଥିଲା, ମୋର ଉଦ୍ଦେଶ୍ୟ । ମୋ ଅନ୍ତରରୁ ସର୍ବଦା ଏହି ବାକ୍ୟ ବାହାରୁ ଥିଲା ଯେ କିଏ କେଉଁଠାରେ ତୃପ୍ତିତ, ତଥାପି ଅଛ, ମୋ ପାଖକୁ ଚାଲିଆସ, ମୁଁ ସମସ୍ତଙ୍କର ଭାର ନେବି, ସମସ୍ତଙ୍କର ଶାନ୍ତିଦିଧାନ କରିବି । ମୁଁ ଯେତେବେଳେ ଗୁରୁ, ସେତେବେଳେ ମୋ ନିକଟକୁ ଅଭକ୍ତ, ପାପୀଣ୍ଡ ଯେ କେହି ଆସନ୍ତୁ ନା କାହିଁକି, ମୁଁ କାହାକୁ ହେଲେ ଫେରାଇଦେବି ନାହିଁ ।”

“ମୁଁ କୌଣସି ନିର୍ଦ୍ଦିଷ୍ଟ କାର୍ଯ୍ୟ (ପିଣ୍ଡନ) ଦେନି ଆସି ନାହିଁ । ମଠ, ଆଶ୍ରମ କିମ୍ବା ଚାଷି ବିଦ୍ୟାଳୟ ପ୍ରଭୃତି କରିବି ବୋଲି ମୁଁ ଜଗତକୁ ଆସି ନାହିଁ । ମୁଁ ଗୁରୁ ଭାବରେ ଅଧ୍ୟଷ୍ଟିତ ରହି ଶିଷ୍ୟମାନଙ୍କ ପ୍ରାଣରେ ଜ୍ଞାନର ଆଲୋକ ଜାଳିଦେବାକୁ ଓ ସେମାନଙ୍କର ଶୁଷ୍କ ହୃଦୟରେ ଆନନ୍ଦର ଚେତୁ ଖେଳାଇଦେବାକୁ ଗୁରୁରୂପରେ ଜଗତକୁ ଫେରିଆସିଛି । ଏହିପରି ମଠ ଆଶ୍ରମ ମନକୁ ମନ ଗଢ଼ିଉଠିଛି । ଯଦି ଆନନ୍ଦ ନାହିଁ, ତେବେ ମଠ ଆଶ୍ରମ କ’ଣ ହେବ ? ସବୁ ଭଙ୍ଗିଦେଇ ଚାଲି ଗଛ ମୂଳରେ ବସି ଆନନ୍ଦ କରିବା ।”

“ମଠ ଆଶ୍ରମ ମୋ ଇଚ୍ଛାର ସୃଷ୍ଟି । କିନ୍ତୁ ମୁଁ ଭଗବାନଙ୍କ ଇଚ୍ଛାରେ ଗୁରୁ ହୋଇଛି । ସୁତରାଂ ଯଦି ମୋତେ ମଠ ଆଶ୍ରମ ସମ୍ପର୍କିତ ବୈଷୟିକ କାର୍ଯ୍ୟରେ ଏତେ ମନ ଦେବାକୁ ନ ପଡ଼େ, ତେବେ ମୁଁ ମୋର ଗୁରୁଶକ୍ତି-ଦ୍ୱାରା ରୂମମାନଙ୍କର ଯଥେଷ୍ଟ ହିତ କରିପାରିବି ।”

ଗୁରୁଙ୍କର ଶକ୍ତିସମ୍ପାରିଣୀ ଶକ୍ତି

“ଦେଖ, ଗୁରୁ ଶିଷ୍ୟମାନଙ୍କ ଭିତରେ ଅନେକ ପ୍ରକାରରେ ଶକ୍ତି ସମ୍ପାରି କରପାରିନ୍ତି । ଗୁରୁଙ୍କର ଇଚ୍ଛାହେଲେ, କେହି ତାଙ୍କର ଦର୍ଶନ କଲେ ଓ କେହି ତାଙ୍କୁ ସ୍ପର୍ଶ କଲେ ଏବଂ କେହି ତାଙ୍କ ସହିତ କଥାବାର୍ତ୍ତା କଲେ ଗୁରୁ ନିଜ ଶକ୍ତିକୁ କେହି ଶିଷ୍ୟଙ୍କ ଭିତରେ ସମ୍ପାରିତ କରିଦେଇପାରିନ୍ତି । ତେବେ ଯେଉଁମାନେ ଇଚ୍ଛାଶକ୍ତି ଦ୍ଵାରା ଶକ୍ତି ସମ୍ପାରିଣୀ କରପାରିନ୍ତି, ସେହି-ମାନଙ୍କୁ ସଦ୍‌ଗୁରୁ କହନ୍ତି । ଲୋକନାଥ ବ୍ରହ୍ମଗୁଣଙ୍କ ଗୁରୁ ସ୍ଵର୍ଗୀୟ ଭଗବାନ ଗାଙ୍ଗୁଲି ଖୁବ୍ ବଡ଼ ପଣ୍ଡିତ ଥିଲେ । ସେ ତାଙ୍କ ଗୁରୁଙ୍କୁ ପଚାରିଲେ, ‘ଆପଣ ଏତେବଡ଼ ଜ୍ଞାନୀ ହୋଇ ମୋତେ ଏପରି ମୂର୍ଖ କରି ରଖିଛନ୍ତି କାହିଁକି ? କିଛି ଶିକ୍ଷା ଦେଲେ ବି ନାହିଁ କାହିଁକି ?’ ଗୁରୁ କହିଲେ, ଦେଖ ବହୁ ପଢ଼ି ଶିକ୍ଷା କଲେ ମନରେ ନାନା ପ୍ରକାର ସଂଶୟ ଜାତ ହୁଏ, ଅଭିମାନ ଆସେ, ଗୁରୁଙ୍କ ବାକ୍ୟରେ ସନ୍ଦେହ ଜାତ ହୁଏ । ତୁମକୁ ବହୁ ପଢ଼ିବାକୁ ହେବ ନାହିଁ । ତୁମେ କେବଳ ମୋତେ ଧ୍ୟାନ କଲେ ମୋର ସବୁ ଜ୍ଞାନ ଲାଭ କରିପାରିବ । ସେହିପରି ତୁମେମାନେ ମୋର ସ୍ଵରୂପ ଧ୍ୟାନ କଲେ ମୋର ସମସ୍ତ ଜ୍ଞାନରାଶି ତୁମମଣ୍ଡଳର ଅଧିଗତ ହେବ । ଟିକିଏ ଅନ୍ତର୍ମୁଖୀ ହେଲେ ଏସବୁ ତତ୍ତ୍ଵ ହମେ ଜାଣିପାରିବ ।”

ଶିଷ୍ୟମାନଙ୍କର ଅତ୍ୟୁତ ଅନୁଭୂତି

“ମୋଠାରୁ ଯେଉଁମାନେ ଦାକ୍ଷୀ ନେଇଛନ୍ତି, ସେମାନଙ୍କ ମଧ୍ୟରୁ କେହି ଦାକ୍ଷୀ ନେଉ ନେଉ ଆନନ୍ଦରେ କାନ୍ଦି ଉଠନ୍ତି । ଏପରି କି ଦାକ୍ଷୀ ନେବା ସଙ୍ଗେ ସଙ୍ଗେ ଅନେକ ଅଜ୍ଞାନ ହୋଇଯାନ୍ତି । ଜଣ ଜଣଙ୍କର ଦୈନନ୍ଦିନ ଏପରି ଅବସ୍ଥା ହୁଏ ଯେ, ସର୍ବଦା ସେମାନେ ଠାକୁରଙ୍କୁ ସେମାନଙ୍କ କାର୍ଯ୍ୟ-କ୍ରମ ଭିତରେ ମଧ୍ୟ ଦେଖିପାରିନ୍ତି । ସେମାନେ କହନ୍ତି ଯେ, ସେମାନେ ଗାଧୋଇବାକୁ ଗଲେ, ଠାକୁର ସଙ୍ଗେ ସଙ୍ଗେ ଯାଉଥିବାର ସେମାନେ ପ୍ରତ୍ୟକ୍ଷ କରନ୍ତି । ସେମାନେ ସ୍ନାନ କରୁଥିବାବେଳେ ଠାକୁର କୂଳରେ ଛୁଡ଼ା ହୋଇ ରହନ୍ତି । ସ୍ନାନ ସାରି ଘରକୁ ଆସିଲେ, ଠାକୁର ମଧ୍ୟ ସଙ୍ଗେ

ସଙ୍ଗେ ଘରକୁ ଫେରନ୍ତି । ସୁଦର୍ଶନ ଚନ୍ଦ୍ର ପରି ଠାକୁର ସେମାନଙ୍କ ସଙ୍ଗେ ସଙ୍ଗେ ବୁଲି ସେମାନଙ୍କୁ ରକ୍ଷା କରୁଥିବାର ସେମାନେ ଅନୁଭବ କରନ୍ତି । ଦିଗିଣ ଚାଲିଣ ଜଣଙ୍କୁ ଏକଦା ବସାଇ କହିଦେଲି, ‘ଯାଅ, ତୁମର ଏହି ମନ୍ତ୍ର’ ଏହା ହେଲା ସେମାନଙ୍କର ଦାକ୍ଷା । ସେହୁମାନଙ୍କ ଭିତରେ କାହାର କାହାର ଏପରି ଅବସ୍ଥା ହୋଇଯାଏ ଯେ, ସେମାନେ ଆକୁଳ ହୋଇ-ପଡ଼ନ୍ତି । ସଦ୍‌ଗୁରୁଙ୍କର ଏହା ହିଁ ବିଶେଷତ୍ୱ । ସେମାନେ ଯେ ଭାବରେ ଦାକ୍ଷା ଦିଅନ୍ତୁ ପଛକେ, ଶିଷ୍ୟମାନଙ୍କ ଭିତରେ ଶକ୍ତିସମ୍ପାଦନ ନିଶ୍ଚୟ ହେବ ।”

ଗୁରୁଚିନ୍ତାର ଫଳ

“ଦେଖ, ଇଷ୍ଟଚିନ୍ତା କରିବାଠାରୁ ଗୁରୁଚିନ୍ତାର ଫଳ ଅଧିକ । କାରଣ ଇଷ୍ଟଙ୍କୁ ତ ଦେଖି ହୁଏ ନାହିଁ; କିନ୍ତୁ ଗୁରୁ ପ୍ରତ୍ୟକ୍ଷ ବିଦ୍ୟମାନ ଅଛନ୍ତି । ତେଣୁ ତୁମେମାନେ ଗୁରୁଙ୍କର ସ୍ୱରୂପ ଚିନ୍ତା କର । ଭ୍ରମର ଗୋବରପୋକକୁ ଧରି ଆଣିଲେ ଗୋବରପୋକ ଭ୍ରମରର ରୂପ ଚିନ୍ତା କରୁ କରୁ ତାହାରି ରୂପ ପ୍ରାପ୍ତ ହୁଏ ।

“ଯଦି କାହାକୁ ବାଘ ଧରେ, ସେ ବାଘର ଶ୍ୱାସଣାକାର ସ୍ୱରୂପଟାକୁ ମନେ ମନେ ଚିନ୍ତା କରିବା ଯୋଗୁଁ ବାଘ ହୋଇଯାଏ । ସେହୁପରି ତୁମେମାନେ ଯଦି ଠାକୁରଙ୍କ ମୂର୍ତ୍ତି ଚିନ୍ତା କର, ତେବେ ମୃତ୍ୟୁ ପରେ ଠାକୁରଙ୍କ ସ୍ୱରୂପ ଲଭ କରିବ । ତୁମେମାନେ ଠାକୁରଙ୍କୁ ସଦାସର୍ବଦା ଭବ; ଦେଖିବ ତାଙ୍କର ଅଗାଧ ଜ୍ଞାନରାଶି ତୁମର ଅଧିଗତ ହୋଇଯାଇଛି, ତୁମେମାନେ ଠାକୁର ହୋଇଯାଇଛ । ଏ ବିଷୟରେ କୌଣସି ସନ୍ଦେହ ନାହିଁ, କେବଳ ଦୃଢ଼ ବିଶ୍ୱାସ ଥିବା ଆବଶ୍ୟକ ।”

ଶ୍ରୀ ଶ୍ରୀ ଠାକୁରଙ୍କର ଆତ୍ମସରଳତା

‘ଗୁରୁ ଅବତାରମାନେ ସେଞ୍ଚାରେ ଅନତରଣ କରନ୍ତି—ଯେପରି ଆତ୍ମସୂର୍ଯ୍ୟ ଶଙ୍କର ଓ ଶ୍ରୀମାନ୍ ମହାପ୍ରଭୁ ଗୌରାଙ୍ଗଦେବ । କିନ୍ତୁ ମୁଁ ସାଧାରଣ ମନୁଷ୍ୟ, ପଶୁ ପକ୍ଷୀ, ଜୀଟ-ପତଙ୍ଗ ଇତ୍ୟାଦି ଜୀବନ ଅଭିନ୍ନମ କରି ଜନ୍ମ-

ଜନ୍ମାନ୍ତରର ସାଧନା ପରେ ଏହି ଜନ୍ମରେ ଭଗବାନଙ୍କୁ ଜାଣିଛି । ମୋର ବହୁଜ୍ଞାନ ହୋଇଛି । ବ୍ୟକ୍ତିତ୍ୱ ଧ୍ୟାୟ ହୋଇଯିବାରୁ ଜଗତ୍‌ଗୁରୁଙ୍କର ଇଚ୍ଛା ମୋଠାରେ ଲାଗାଯିବ ବୋଲି ଧ୍ୟାୟ ହୋଇଛି । ତୁମେମାନେ ମୋତେ ସଦ୍‌ଗୁରୁ ବୋଲି ଜାଣିରଖ । ମୁଁ ସାଧନା କରି ନିଜେ ମୁକ୍ତ ହୋଇଛି, ତୁମମାନଙ୍କୁ ମୁକ୍ତିପଥ ଦେଖାଇଦେବା ହେଲା, ମୋର କାର୍ଯ୍ୟ । ମୋ ଉପରେ ଯେଉଁମାନେ ନିର୍ଭର କରି ବସିଛନ୍ତି, ମୁଁ ସେମାନଙ୍କ ହାତ ଧରି ମୁକ୍ତି ଧାମକୁ ନେଇଯିବି । ସଦ୍‌ଗୁରୁଙ୍କ ବିଦ୍ୟାଳୟରେ ଯେଉଁମାନେ ପ୍ରବେଶ କରିଛନ୍ତି, ସେମାନେ ଯେ ସମସ୍ତେ ସଫଳତା ଲାଭକରିବେ, ଏଥିରେ ବିନ୍ଦୁମାତ୍ର ସନ୍ଦେହ ନାହିଁ । କେବଳ ଏହି ବିଶ୍ୱାସ ଥିଲେ ହେଲା ଯେ, ତୁମ ଠାକୁର ସଦ୍‌ଗୁରୁ ।”

“ଗୀତାର ‘ମା’ କହିଲେ ନରକାର ପରବ୍ରହ୍ମ (ଶ୍ରୀକୃଷ୍ଣ ବା ଗୁରୁ)କୁ ବୁଝିବାକୁ ହେବ । ଅବତାରମାନେ ଆତ୍ମବିସ୍ମୃତ, କିନ୍ତୁ ସଦ୍‌ଗୁରୁ ଆତ୍ମବିସ୍ମୃତ ନୁହଁନ୍ତି । ଏହି ହିସାବରେ ସଦ୍‌ଗୁରୁ ଅବତାରଙ୍କଠାରୁ ବଡ଼ । ଆତ୍ମବିସ୍ମୃତ ନ ହେଲେ ଲୀଳା ଭଲ ହୋଇପାରିବ ନାହିଁ । ସମସ୍ତଙ୍କ ଭିତରେ କିଛି ନା କିଛି ଆବରଣ ରହିଛି, ମୋ ଭିତରେ ଗୁରୁଗିରି ଗୋଟିଏ ଆବରଣ । ଗୁରୁର ଅଭିମାନ ଅଛି ବୋଲି ମୁଁ ଶିଷ୍ୟ କରୁଛି । ଏହା ମଧ୍ୟ ଗୋଟିଏ ଲୀଳା । କିନ୍ତୁ ଏହି ଲୀଳା କରିବାକୁ ଯାଇ ମୁଁ ଆତ୍ମବିସ୍ମୃତ ହୋଇ ନାହିଁ । ଗୁରୁଗିରି କରିବାଟା ଯେ ଗୋଟିଏ ଅଭିନୟ—ଏହି ଜ୍ଞାନ ମୋର ଅଛି ।”

ଜଗତର ଲୀଳା ଅଭିନୟ

“ତୁମେମାନେ ଜଗତକୁ ଅଭିନୟ କରିବାକୁ ଆସିଛ । ତୁମେମାନେ ଏଠାରେ ଅନ୍ୟାନ୍ୟ ଅନେକବିଷୟରେ ଜ୍ଞାନଲାଭକରିପାରିବ । କିନ୍ତୁ ସ୍ୱରୂପଜ୍ଞାନଜୀବଦଶାରେ ଲାଭ ହୋଇପାରିବ ନାହିଁ । ଯେଉଁ ଦିନ ସ୍ୱରୂପଜ୍ଞାନ ଫୁଟିଉଠିବ, ସେ ଦିନ ଏ ଦେହ ରହିବ ନାହିଁ । ଅଭିନୟ ମଝିରେ ଜ୍ଞାନ ଫୁଟି ଉଠିଲେ ଚଳିବ କିପରି ? ଧର, ଯେପରି ଜଣେ ପୁରୁଷ ଲୋକ ସୀତା ଅଭିନୟରେ ସୀତା ପାଟ ନେଇଛି । ଏପରିସମୟରେ ସେ ଯଦି ଦର୍ଶକମଣ୍ଡଳୀକୁ କହିଦିଏ ଯେ, ସେସ୍ତ୍ରୀଲୋକ ନୁହେଁ—ପୁରୁଷ, ତାହାହେଲେ ଅଭିନୟଟା ଏକାବେଳେ ନଷ୍ଟ (murder)

ହୋଇଯିବ । ତୁମମାନଙ୍କ ଅବସ୍ଥା ମଧ୍ୟ ସେହିପରି । ତେବେ ତୁମମାନଙ୍କର ଅଭିନୟ ଶେଷ ହୋଇ ଆସୁଛି; ଆଉ ବେଶୀ ତେର ନାହିଁ । ଅଭିନୟ ଶେଷ ହେଲାକ୍ଷଣି ସ୍ଵରୂପଜ୍ଞାନ ଲାଭ କରିବ ।”

ଅଭିନୟ ଶେଷ ହେବା ସଙ୍ଗେ ସଙ୍ଗେ ଯଦି ସ୍ଵରୂପଜ୍ଞାନ ଫୁଟିଉଠେ, ତେବେ ଗୁରୁଙ୍କର ପ୍ରୟୋଜନମୟତା କ’ଣ ବୋଲି ପ୍ରଶ୍ନ ହେବାରୁ ଶ୍ରୀ ଶ୍ରୀ ଠାକୁରକହିଲେ, “ଅନେକଦିନରୁ ଅଭିନୟ କରି କରି ତୁମେମାନେ ନିଜର ଅସଲ ସ୍ଵରୂପ ଭୁଲି-ଯାଇଛ । ଅଭିନେତାର ସ୍ଵରୂପକୁ ନିଜର ସ୍ଵରୂପ ମନେ କରୁଛ । ତୁମମାନଙ୍କର ଏହି ଭୁଲ୍ ଭଙ୍ଗିବା ପାଇଁ ଓ ଅଭିନୟ ଯେ ଶେଷ ହୋଇ ଆସୁଛି, ଏହି ଅମୃତ ବାର୍ତ୍ତା ଶୁଣାଇବା ନିମିତ୍ତ ମୁଁ ଆସିଛି । ପୁଣି ପ୍ରକୃତ ପକ୍ଷରେ ଏ ଜଗତକୁ ସମସ୍ତେ ଅଭିନୟ କରିବାକୁ ଆସିଛନ୍ତି । କିନ୍ତୁ ଏଇଟା ଯେ ଅଭିନୟ, ଏକଥା କାହାର ଜିଆଲ ନାହିଁ । ଜିଆଲ ରହିବ ବା କିପରି ? ରାମକୃଷ୍ଣଦେବଙ୍କ ଭାଷାରେ କହିବାକୁ ଗଲେ, ପଞ୍ଚଭୁତର ଫାନ୍ଦେ, ବ୍ରହ୍ମ ପଡ଼ି କାନ୍ଦେ ।”

ଥରେ ଦେବରାଜ ଇନ୍ଦ୍ର ଶାପଗ୍ରସ୍ତ ହୋଇ ଶୂକରଯୋନିରେ ଜନ୍ମଗ୍ରହଣ କରିଥିଲେ । ଶୂକର ହେବା ପରେ ସେ ଯେ ଦେବରାଜ ଇନ୍ଦ୍ର । ଏ କଥା ଭୁଲିଗଲେ । ଏଣେ ସ୍ଵର୍ଗର ସିଂହାସନ ଖାଲି ପଡ଼ିଲା, ସ୍ଵର୍ଗରାଜ୍ୟ ପରିରୁଳନା ବନ୍ଦ ହୋଇଗଲା । ବିଷ୍ଣୁ ଇନ୍ଦ୍ରଙ୍କ ଭୁଲ୍ ଭଙ୍ଗିବାକୁ ନୀରଦଙ୍କୁ ପଠାଇଲେ । ନୀରଦ ଯାଇ ଦେଖିଲେ ଯେ, ଇନ୍ଦ୍ର ଶୂକରରୂପରେ ପିଲିପିଲିଙ୍କୁ ଘେନି ଯାଉଥିଲେ ଖାଲ ବେଶ୍ ଆନନ୍ଦରେ ଜୀବନଯାପନ କରୁଛନ୍ତି । ନୀରଦ ଯାଇ କହିଲେ, ‘ଆହେ ବରାହପୁତ୍ର ! ତୁମେ ସ୍ଵରୂପରେ ବରାହ ନୁହଁ—ଦେବରାଜ ଇନ୍ଦ୍ର ! ତୁମଅଭାବରେ ବର୍ତ୍ତମାନ ସ୍ଵର୍ଗ-ସିଂହାସନ ଶୂନ୍ୟ । ତୁମେ ସ୍ଵର୍ଗକୁ ଫେରିଆସ । ସେଠାରେ କେତେ ଆନନ୍ଦ ଓ କେତେ ସୁଖ ପାଇବ ।’ ବରାହରୂପୀ ଇନ୍ଦ୍ର କହିଲେ, ‘ଠାକୁର ତୁମର ଫନ୍ଦ ମୁଁ ବୁଝି ପାରୁଛି । ତୁମର ସମ୍ଭବତଃ ମୋ ମାଂସ ଖାଇବାକୁ ଇଚ୍ଛା ବଳିଲଣି, ତେଣୁ ଏପରି କହିଛ । ତୁମର ସ୍ଵର୍ଗ ରାଜ୍ୟ ତୁମ ଘରେ ଥାଉ । ମୁଁ ଏଠାରେ ଯେପରି ସୁଖରେ ଅଛି, ତା ତୁଳନାରେ ତୁମ ସ୍ଵର୍ଗରାଜ୍ୟର ସୁଖ କିଛି ନୁହେଁ ।’ “ନୀରଦ ଅନନ୍ୟଗତିକ ହୋଇ ଫେରିଯାଇ ବିଷ୍ଣୁଙ୍କୁ ଏ

ବିଷୟ କହିଲେ । ବିଷ୍ଣୁ ସବୁ ଶୁଣି ନିଜେ ସୁଦର୍ଶନ ଚନ୍ଦ୍ର ହାତରେ ଧରି ବରାହରୂପୀ
 ଇନ୍ଦ୍ରଙ୍କ ନିକଟରେ ଉପସ୍ଥିତ ହେଲେ । ବିଷ୍ଣୁ ପ୍ରଥମେ ଇନ୍ଦ୍ରଙ୍କ ପୁତ୍ରସ୍ତୁତି
 ଫେରାଇ ଆଣିବା ନିମିତ୍ତ ବହୁ ଚେଷ୍ଟା କଲେ; କିନ୍ତୁ କାହିଁରେ କିଛି ଫଳ ହେଲା
 ନାହିଁ । ଶେଷରେ ଇନ୍ଦ୍ରଙ୍କ ମୋହ ଭଙ୍ଗିବା ନିମିତ୍ତ ବିଷ୍ଣୁ ଶୁକରର
 ପିଲାଗୁଡ଼ିକୁ ମାରିଦେଲେ । ସେତେବେଳେ ଶୁକର ଭୟଙ୍କର ଆତ୍ମିନାଦକଳ । ତାହା
 ପରେ ବିଷ୍ଣୁ ଶୁକରକୁ ମାରିବାକୁ ଉଦ୍ୟତ ହେବାରୁ ଶୁକର ବିଷ୍ଣୁଙ୍କୁ ବଧ
 କରିବାକୁ ଡାର ବେଗରେ ଧାଇଁଆସିଲା । ବିଷ୍ଣୁ ଏହି ସମୟରେ ସୁଦର୍ଶନ ଚନ୍ଦ୍ର-
 ଦ୍ଵାରା ଶୁକରର ମସ୍ତକ ଛେଦନ କଲେ । ସଙ୍ଗେ ସଙ୍ଗେ ବରାହର ଦେହ ଭିତରୁ
 ଦେବରାଜ ଇନ୍ଦ୍ର ବାହାରି ପଡ଼ିଲେ । ବରାହରୂପୀ ଇନ୍ଦ୍ର ବର୍ତ୍ତମାନ ସବୁ
 ବୁଝିପାରିଲେ ଏବଂ ଏତେଦିନଯାଏ ନିଜସ୍ଵରୂପ ବିସ୍ତୃତ ହୋଇ ଏପରି ବ୍ୟବହାର
 କରିଥିବାରୁ ନିଜକୁ ବହୁତ ଆକ୍ଷେପ କଲେ ।

ଜୀବର ଯେଉଁଦିନ ଗୁରୁକୃପାରୁ ସ୍ଵରୂପଜ୍ଞାନ ଫୁଟିଉଠେ, କେତେ
 ଦୀର୍ଘକାଳ ଯେ ସେ ବୃଥାରେ କଟାଇଛି, ସେହିଦିନ ସେ ତାହା ବୁଝି
 ପାରେ ।

ଶ୍ରୀ ଶ୍ରୀ ଠାକୁରଙ୍କର ଧ୍ୟାନ ଓ ଧାରଣା

“ଗୋଟିଏ ଜ୍ୟୋତିର୍ମୟ ମଣ୍ଡଳ ଭିତରେ ମୋତେ ଚିନ୍ତା କର । ଏହା
 ସବୁଠାରୁ ଉଚ୍ଚ ସାଧନା । ମୁଁ ଏହିକଥା ସମସ୍ତଙ୍କୁ କହିଛି । ବର୍ତ୍ତମାନ ରୂମେମାନେ
 ଏହି ସାଧନା କର, ଅର୍ଥାତ୍ ଚିତ୍ତକୁ ଏକାବେଳାକେ ନିରାଳମ୍ବ କରିଦିଅ, ତା
 ନହେଲେ ମୋ ଧ୍ୟାନରେ ଚିତ୍ତ ଲସ୍ତ କର । ବଡ଼ ବଡ଼ ଭାବ ଆଶ୍ଵେପ ନ କରି
 ଏପରି କି ମୋର ଏହି ପରାସତା ସ୍ଫୁଲଦେହଟାକୁ ଯଦି ଧ୍ୟାନ କର,
 ତାହାହେଲେ ଦିନେ ଏହି ଧ୍ୟାନ ଫଳରେ ମୋର ଅସଲ ରୂପ ତୁମ ଭିତରେ
 ଫୁଟିଉଠିବ ।

“ଆଉ ଦେଖ, ଏହିପରି ଭାବରେ ମୋତେ ଭାବିଲେ ସନ୍ୟାସର ଲକ୍ଷ୍ୟ
 ଯେଉଁ ବ୍ରହ୍ମଜ୍ଞାନ, ଯାହା ରୂମମାନଙ୍କର କରାଯୁଅ ହେବ । ରୂମେମାନେ ଯଦି
 ସଗୁଣ ବ୍ରହ୍ମଙ୍କର ଦ୍ରଷ୍ଟା ହୋଇପାର, ସଗୁଣ ବ୍ରହ୍ମ ଯଦି ରୂମମାନଙ୍କ ନିକଟରେ

ଦୁର୍ଗା ହୋଇ ଫୁଟିଉଠନ୍ତି, ତାହାହେଲେ ତୁମମାନଙ୍କର ଶ୍ରେଷ୍ଠଜନର ଅଭାବ ବା ରହିଲା କେଉଁଠି ? ସୁତରାଂ ଏହି ଭାବ ସବୁଠାରୁ ଉଚ୍ଚ ଭାବ । ତୁମେମାନେ ମୋତେ ଏହି ଭାବରେ ଭାବ, ତୁମମାନଙ୍କର ସମ୍ପାଦନ ସିଦ୍ଧ ହେବ ।”

ମନୁଷ୍ୟ ଗୁରୁଙ୍କର ଶ୍ରେଷ୍ଠତ୍ୱ

“ଅର୍ଜୁନଙ୍କୁ କେତେ ବୁଝାଇଲା ପରେ ଅର୍ଜୁନ ଶ୍ରୀକୃଷ୍ଣଙ୍କର ଶରଣାପନ୍ନ ହେଲେ । ସେହିପରି ମୋତେ ମଧ୍ୟ ଅଧିକାଂଶ ଭେଦରେ ତୁମମାନଙ୍କ ସାଧନ ପଦ୍ଧାର କଥା କହିବାକୁ ପଡ଼ୁଛି । ମୁଁ ଯଦି କୃପାସିଦ୍ଧ ହୋଇଥା’ନ୍ତି ତେବେ କହନ୍ତି, ସବୁ ଗୁରୁକୃପା । କିନ୍ତୁ ମୁଁ ନିଜେ ସାଧନ ଭଜନ କରି ସବୁ ପଥର ଲକ୍ଷ୍ୟ ପ୍ରତ୍ୟକ୍ଷ କରିଛୁ ବୋଲି ଅଧିକାଂଶ ବୁଝି ସାଧନାପଥର କଥା କହିଦେଇ ପାରୁଛି । ମୁଁ ଏକଥା ସ୍ୱୀକାର କରୁଛି ଯେ ନିସ୍ୱାକର୍ମର ଭିତରେ ମୁଁ ଗୁରୁକୃପା ମର୍ମେ ମର୍ମେ ଉପଲବ୍ଧ କରିଛି । ଛନ୍ଦକଣ୍ଠ କପୋତା ପରି ମୁଁ କେତେ ଦୂର ବୁଲିଛି, କିନ୍ତୁ ଭଗବାନ ଆସି ମୋତେ ଖୋଜି ନାହାନ୍ତି । ଯେଉଁ ଦିନଠାରୁ ମୁଁ ମନୁଷ୍ୟ ଗୁରୁଙ୍କ କୃପା ଲଭି କଲି, ସେହିଦିନଠାରୁ ମୋର କେତେ ଅବସ୍ଥା ଖୋଲିଗଲା । ଏହା ବ୍ୟତୀତ ମୁଁ ନିଜେ ପ୍ରତ୍ୟକ୍ଷ କରିଛି—ଗୋଟିଏ ଗୋଟିଏ ନିସ୍ୱା ମୁଁ ତିନିତିନି ବର୍ଷ ଧରି କରିଛି, କିଛି ଫଳ ନାହିଁ; କିନ୍ତୁ ଗୁରୁଦେବଙ୍କ ନିକଟକୁ ଆସିବା କ୍ଷଣି ସେ ସେହି ନିସ୍ୱା ପ୍ରଦର୍ଶନ କରିଛନ୍ତି । ମୁଁ ପଚାରିଛି, ‘ଠାକୁର ଏହାର ଫଳ କେତେ ଦିନରେ ପାଇବି ? ଗୁରୁଦେବ ଉତ୍ତର କରିଛନ୍ତି, ‘ହା, ଏକମାସ ଭିତରେ ଏହାର ଫଳ ପାଇବୁ ।’ ମୁଁ ସାଧନ କରି ୩୮୧୯ ଦିନରେ ଫଳ ପାଇଛି । ତେଣୁ ସାଧନ—ଭଜନ ନିସ୍ୱାକର୍ମ ଭିତରେ ଗୁରୁକୃପା ଥିବା ଆବଶ୍ୟକ ।”

ଗୁରୁ ହେବାର ଦାୟିତ୍ୱ

“ଗୁରୁଶକ୍ତି ତିନିପୁରୁଷ ଯାଏ ନିସ୍ୱା କରେ । ମୋ କଥା ଧରିନଥ । ମୋ ପରେ ଯେ ଗୁରୁ ହେବେ, ସେ କଅଣ ମୋ ପରି ସାଧନାସିଦ୍ଧ ହେବେ ?

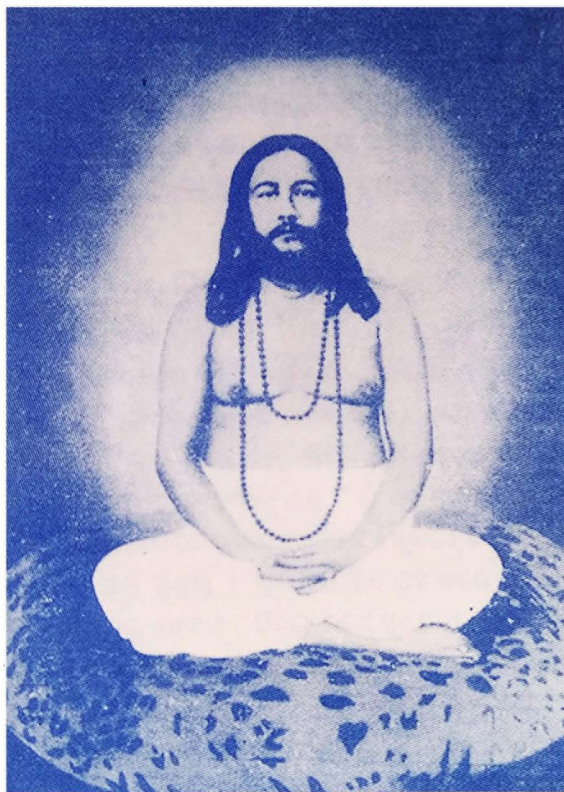

ପରମହଂସ ଶ୍ରୀମତ୍ ସ୍ଵାମୀ ନିଗମାନନ୍ଦ ସରସ୍ଵତୀ ଦେବ

ତେବେ ଗୁରୁଶକ୍ତି ତାଙ୍କ ଭିତରେ କଅଣ କିଛି କରିବ ? ଅଧିକାଂଶ ଗୁରୁଙ୍କର ଉତ୍ତରାଧିକାରୀ କୃପାପାତ୍ର । ଗୁରୁ ହେବାର ଦାୟିତ୍ୱ ଅଛି । ମୁଁ ଯଦି ଜୀବତ ଆଉଥାଉ କାହାକୁ ଗୁରୁଶକ୍ତି ଦେଇଯାଇ ନ ପାରିବି, ତାହାହେଲେ ମୁଁ ମୁକ୍ତ ହୋଇପାରିବି ନାହିଁ । ସୂକ୍ଷ୍ମଲୋକରେ କୌଣସି ରମ୍ଭି ଦେହ ଆଶ୍ରୟ କରି ମୋତେ ରହିବାକୁ ପଡ଼ିବ । ତାପରେ ଯେତେବେଳେ ମୁଁ ଉପଯୁକ୍ତ ଆଧାରରେ ଆବଶ୍ୟ ହୋଇଯିବି, ମୋର ଶକ୍ତି ତାଙ୍କ ଭିତରେ ଫୁଟିଉଠିବ । ସେହିଦିନ ମୋର ନିର୍ବାଣ । ପୁତ୍ରାଂ ଗୁରୁ ହେବା କମ୍ ବିପଦର କଥା ନୁହେଁ ।”

ଗୁରୁ ଓ ଗୁରୁଶକ୍ତି

“ମୋର ଶିଷ୍ୟମାନେ ମୋଠାରୁ ଅନେକ ଅତୁଳ ଅନୁଭୂତି ପାଆନ୍ତି ଓ ଅନେକ ମୋଠାରୁ ସୂକ୍ଷ୍ମରେ ମନ୍ଦୁଲଭ କରିଥାଆନ୍ତି । କିନ୍ତୁ ଅନେକ ସମୟରେ ହୁଏତ ମୁଁ ନିଜେ କିଛି ଜାଣିପାରେ ନାହିଁ ଅଥଚ ମୋ ଶକ୍ତିରେ ସବୁ ହୋଇଯାଉ ଥାଏ । ମୁଁ ସାକ୍ଷୀଶ୍ରେତା କେବଳଂ ନିର୍ଗୁଣଶ୍ଚ ।” ମୁଁ ଏବଂ ମୋରଶକ୍ତି ଏହି ଦୁଇଟା କଥାକହିବାରୁ ତୁମେମାନେଗୋଲମାଲରେପଡ଼ନ୍ତି । ମୂଳତଃ କିନ୍ତୁଗୁରୁ ଓ ଗୁରୁଶକ୍ତି ଅଲଗା ବା ପୃଥକ୍ ତତ୍ତ୍ୱ ନୁହନ୍ତି । ପୁଣି ଗୋଟିଏ ହିସାବରେ ମୁଁ ସବୁ କରେ । ଯେପରି ସ୍ତ୍ରୀ ସ୍ତ୍ରୀ, ହର-ପାବଣ । ଶିବଙ୍କୁ ଜଣେ ସୁଖପାଏ, ଭକ୍ତି କରେ, ତାଙ୍କ ଆଡ଼କୁ ଶକ୍ତିଙ୍କର ବିଶେଷ ନଜର ଥାଏ । ଶକ୍ତି କୋଳ କରି ନେଇ ଭକ୍ତଙ୍କୁ ଶିବ ବା ଗୁରୁଙ୍କ ନିକଟରେ ପହଞ୍ଚାଇ ଦିଅନ୍ତି । ଶିବ ବା ଗୁରୁ ବାସ୍ତବିକ କିଛି କରନ୍ତି ନାହିଁ; କାର୍ଯ୍ୟ କରନ୍ତି ଶକ୍ତି । ଏଣୁ ତୁମେମାନେ ମୋତେ ଫାଙ୍କି ଦେବାକୁ ଇଚ୍ଛା କଲେ ଫାଙ୍କି ଦେଇପାରି; କିନ୍ତୁ ଫଳଦାତା ଶକ୍ତିଙ୍କ ଦୃଷ୍ଟି ତୁମଉପରେ ପଡ଼ିବ । ଫଳଦାତା ଅଟନ୍ତି ଶକ୍ତି, ମୁଁ ନୁହେଁ । ମୋର ଗୋଟାଏ ସ୍ୱଭାବ ଯେ ମୁଁ କେବେ ବିଭୁତି ପ୍ରକାଶ କରେ ନାହିଁ । ସବୁ ଜାଣୁଛି, ଶୁଣୁଛି; କିନ୍ତୁ ଯେ ପର୍ଯ୍ୟନ୍ତ ତୃଷ୍ଣାୟ ପକ୍ଷଠାରୁ ପ୍ରକାଶ ନ ହୋଇଛି, ସେ ପର୍ଯ୍ୟନ୍ତ ମୁଁ କିଛି କରେ ନାହିଁ । ଶକ୍ତି ସବୁ କରୁଛନ୍ତି ସତ୍ୟ, କିନ୍ତୁ ଗୁରୁଙ୍କର ସାହଚର୍ଯ୍ୟ ହେବୁ ତାଙ୍କର ଶକ୍ତିକୁ, ତା ନହେଲେ ଶକ୍ତି ଜଡ଼ ।

ଗୋଟିଏ ଭିକାରୁଣୀ ଜନ୍ମା ଭଗ୍ୟନମେ ଜଣେ ରାଜାଙ୍କ ସହଚ ବିବାହକଲ୍ଲ । ସେତେବେଳେ ସେ ରାଜରାଜେଶ୍ୱରୀ ହୋଇଗଲା । ପୁଞ୍ଜେ ତାହାର କୌଣସି ମୂଲ୍ୟ ନ ଥିଲା, ବର୍ତ୍ତମାନ ତାହାର କେତେ ସମ୍ମାନ, କେତେ ଆଦର, କେତେ ଶ୍ରମତା । ଗୁରୁଙ୍କୁ ସୁଖ ପାଇଲେ ଯେପରି ଶକ୍ତି ତାଙ୍କ ପ୍ରତି ଦୃଷ୍ଟି ରଖନ୍ତି, ଶକ୍ତିଙ୍କୁ ସୁଖ ପାଇଲେ ଶିବ ମଧ୍ୟ ତାଙ୍କ ପ୍ରତି ସେହିପରି ସମ୍ମାନ ଦୁଅନ୍ତି ।

ଶିଷ୍ୟମାନଙ୍କର ମହାଶକ୍ତିଙ୍କ କୃପାଲୀଭର ସୁଯୋଗ

“ମୋ ଭିତରେ ଯେଉଁ ଶକ୍ତି ଅଛନ୍ତି, ତୁମମାନଙ୍କ ପ୍ରତି ତାଙ୍କର ଦୃଷ୍ଟି ଓ ଲକ୍ଷ୍ୟ ଅଛି । ନିରାକାର ପରବ୍ରହ୍ମ ଗୁରୁଙ୍କୁ ଧରିପାରିଲେ ଏହି ସୁବିଧା । ଅନନ୍ତକୋଟି ବ୍ରହ୍ମାଣ୍ଡର ଯେ ମହାଶକ୍ତି, ତାଙ୍କର ରାଜ୍ୟ କେତେ ବିସ୍ତୃତ । ତାଙ୍କର ସମସ୍ତ ନାହିଁ । ଉତ୍ତମ ତପସ୍ୟା ଓ କଠୋର ସାଧନା ବ୍ୟତୀତ ତାଙ୍କର ଦୃଷ୍ଟି ଆକର୍ଷଣ କରିବା ଆଦୌ ସମ୍ଭବପରି ନୁହେଁ । କିନ୍ତୁ ମୋ ଭିତରେ ଯେଉଁ ଶକ୍ତି ନିହିତ, ତୁମେମାନେ ବିଶେଷ ଭାବରେ ତାଙ୍କରିକୃପା ପାଇପାରିବ । ଅନନ୍ତକୋଟି ବ୍ରହ୍ମାଣ୍ଡର ମା’ଙ୍କର ସମସ୍ତ ନାହିଁ ଯେ, ସେ ତୁମ ପ୍ରତି ଦୃଷ୍ଟି ଦେବେ । କିନ୍ତୁ ମୋର ଶକ୍ତି ତୁମମାନଙ୍କର ଏହି ଅଲ୍ଲ କେତେ ଜଣ ଶିଷ୍ୟଙ୍କ ପାଇଁ ନିସ୍ତୋଜିତ । ସୁତରାଂ ବୃତ୍ତ ବଞ୍ଚି ନୁହେଁ ବୋଲି ତୁମ ପ୍ରତ୍ୟେକଙ୍କ ଉପରେ ମୋ ଶକ୍ତିର ଦୃଷ୍ଟି ଅଛି ।”

ସଦ୍‌ଗୁରୁ ଓ ଶିଷ୍ୟ

“ଦେଖ, ସଦ୍‌ଗୁରୁଙ୍କ ଶିଷ୍ୟମାନେ ଭଗବାନଙ୍କ ଇଲ୍ଲକାରୁ ବାହାର । ସେମାନଙ୍କ ଭିତର ସଦ୍‌ଗୁରୁଙ୍କ ଉପରେ ନ୍ୟସ୍ତ । ସଦ୍‌ଗୁରୁ ହିମମୁକ୍ତି ପଥରେ ଉନ୍ନୀତ ଶିଷ୍ୟଙ୍କୁ ମଧ୍ୟ ଇଚ୍ଛାଶକ୍ତି ଦ୍ୱାରା ଏହି ସ୍ୱଳ୍ପଲଜଗତକୁ ନେଇଆସି ଗୋଟିଏ ଜନ୍ମରେ ମୁକ୍ତି ଦେଇପାରନ୍ତି । ହିମୋନ୍ମତ ପଥରେ ମୁକ୍ତିଲାଭ କରିବାକୁ ହୁଏ ତ ବହୁ ସହସ୍ର ବର୍ଷ ଏପରି କି ଲକ୍ଷ ଲକ୍ଷ ଯୁଗ ଲାଗିଯାଇ ପାରନ୍ତା । କିନ୍ତୁ ସେ ଦୟାପରବଶ ହୋଇ ପୁଣି ଗୋଟିଏ ମାତ୍ର ଜନ୍ମର ବ୍ୟବସ୍ଥା କରି ତାଙ୍କର ନିର୍ବାଣ ମୁକ୍ତିର ଉପାୟ କରିଦିଅନ୍ତି । ଏହି ସଦ୍‌ଗୁରୁଙ୍କର ବିଶେଷ

ଇଚ୍ଛା । ଇଚ୍ଛା କଲେ ସେ ଶିଷ୍ୟକୁ ମୁକ୍ତିପଥରେ ନେଇଯାଇ ପାରନ୍ତି, ପୁଣି ଇଚ୍ଛା କଲେ ଅଭିଶାପରେ ଚିର ଦୁଃଖଗ୍ରସ୍ତ କରି ରଖିପାରନ୍ତି । କିନ୍ତୁ ସେ ତାହା କରନ୍ତି ନାହିଁ । କାରଣ ସେ ଶିଷ୍ୟକୁ ପ୍ରାଣଠାରୁ ବଳି ଅଧିକ ସ୍ନେହ କରନ୍ତି । ଶିଷ୍ୟକୁ ଗୁଡ଼ି ଗୁରୁ ମୁହୂର୍ତ୍ତେ ହେଲେ ରହିପାରନ୍ତି ନାହିଁ । ତୁମେମାନେ ମୋତେ ସବୁସମୟରେ ପାଇପାରିବ । ମୋର ଦେହତ୍ୟାଗ ପରେ ମଧ୍ୟ ତୁମେମାନେ ମୋତେ ଦେଖିପାରିବ । ବର୍ତ୍ତମାନ ଯେପରି ଦେଖିପାରୁଛ, ସେତେବେଳେ ଠିକ୍ ଏହି ଭାବରେ ଦେଖିପାରିବ । ତେବେ ପ୍ରଭେଦ ହେଉଛି ଯେ ଏ ମୂର୍ତ୍ତି-ଖିଆପିଆ କରନ୍ତି, ତୁମମାନଙ୍କସହିତ ଚଲିବୁଲିକରନ୍ତି, ତୁମେମାନେ ସ୍ପର୍ଶକରି ପ୍ରଣାମ କର, କିନ୍ତୁ ସେ ମୂର୍ତ୍ତି ଦ୍ଵାରା ତାହା ହୋଇ ପାରିବ ନାହିଁ । ଅନ୍ୟଥା ତୁମେମାନେ ସେ ମୂର୍ତ୍ତିକୁ ଦେଖିପାରିବ । ଠକ୍ ଗୁରୁ ଶିଷ୍ୟ ହେଲେ କେହି କାହାକୁ ଗୁଡ଼ି ରହିପାରିବେ ନାହିଁ । ଶିଷ୍ୟର ଆକୁଳ ହୃଦୟ ଓ ପ୍ରାର୍ଥନାରେ ଗୁରୁ ନ ଆସି ରହିପାରନ୍ତି ନାହିଁ । ଯଦି କୌଣସି ଭକ୍ତ ଗୁରୁକୁ ଚିନ୍ତା କରେ, ତେବେ ତତ୍କ୍ଷଣାତ୍ ତାହା ଗୁରୁକୁ ସ୍ପର୍ଶ କରିବ, ଗୁରୁଙ୍କର ମନ ଉଦ୍‌ବେଗ ହୋଇଉଠିବ । ଜଣେ ଶିଷ୍ୟ ଶୁଦ୍ଧ ବିପଦରେ ପଡ଼ି ଚିନ୍ତା ଜଳ ମାତ୍ରେ ଗୁରୁଙ୍କ ମନ ଚଞ୍ଚଳ ହୋଇଉଠିବ । ତାହାପରେ ଗୁରୁ ଚିନ୍ତା କରି ତାହାର ପ୍ରତିକାର ନ କରିବାଯାଏ ଗୁରୁଙ୍କ ଉଦ୍‌ବେଗ ଯିବନାହିଁ, ତେଣୁ ସ୍ଥୂଳଶରୀରରେ ବାଧା ଜାତ ହେବ । କିନ୍ତୁ ଗୁରୁ ଜୀବନ୍ତ ହୋଇଥିଲେ ଶିଷ୍ୟର ଚିନ୍ତା ସ୍ପର୍ଶ କରିବା ମାତ୍ରେ ତତ୍କ୍ଷଣାତ୍ ପ୍ରତିକାର ହୋଇଯିବ, ତାଙ୍କୁ ଆଉ ଉଦ୍‌ବେଗ ଭୋଗ କରିବାକୁ ପଡ଼ିବ ନାହିଁ ।

ଗୁରୁକୃପା ଓ ଶାସ୍ତ୍ରପାଠ

“ଶାସ୍ତ୍ରପାଠ ବିଶେଷ ଆବଶ୍ୟକ । ପ୍ରଥମେ ଶାସ୍ତ୍ରପାଠ ଥିଲେ ପରେ ଗୁରୁକୃପାରୁ ତତ୍ତ୍ଵଗୁଡ଼ିକ ଅନ୍ତରରେ ମୁଚ୍ଛିଉଠିବ । ତା ପରେ କିଏ କି ତତ୍ତ୍ଵ ସେଥିପାଇଁ ଆଉ ଭାବିବାକୁ ପଡ଼ିବ ନାହିଁ । ଶାସ୍ତ୍ରପାଠ ନ ଥିଲେ ତତ୍ତ୍ଵ-ମାନଙ୍କ ଭିତରେ ସାମଞ୍ଜସ୍ୟ ଆଣିବାକୁ ବିଶେଷ ଅସୁବିଧା ଭୋଗ କରିବାକୁ ପଡ଼େ । ମୋତେ ମଧ୍ୟ ଯୋଗସାଧନ ସମୟରେ ହଇଭଣ୍ଡ ହେବାକୁ ପଡ଼ିଥିଲା ।

ପୁଅରୁ ଶାସ୍ତ୍ର ପଢ଼ି ନ ଥିବାରୁ ତତ୍ତ୍ଵଗୁଡ଼ିକ ଧରିବାକୁ କଷ୍ଟ ହେଲା । ପ୍ରଥମେ ଦିନେ, ପରେ ଦୁଇ ଦିନ, ଶେଷରେ ନ ହେବାରୁ ସାତ ଦିନ ସମାଧିପ୍ତ ହୋଇ ତତ୍ତ୍ଵଗୁଡ଼ିକ ଭଲକରି ବୁଝିନେଲି । ତା'ପରେ ଶାସ୍ତ୍ର ପଢ଼ି ଦେଖିଲି, ସବୁ ମିଳିଗଲା ।

ଉତ୍ତମାନଙ୍କର ବିଦ୍ୟାବୁଦ୍ଧି ନ ଥିଲେ ମଧ୍ୟ କେବଳ ମୋ ପ୍ରତି ବିଶ୍ଵାସ ଥିଲେ ଉତ୍ତମାନଙ୍କ ଭିତରେ ବ୍ରହ୍ମ, ଆତ୍ମା ଓ ଭଗବାନ—ଏହି ତିନିଗୋଟି ଅବସ୍ଥା ଫୁଟିଉଠିବ । କିନ୍ତୁ ଶାସ୍ତ୍ରଜ୍ଞାନ ନ ଥିଲେ ଅନ୍ୟକୁ ବୁଝାଇ ପାରିବ ନାହିଁ, ବୋକାର ସ୍ଵପ୍ନ ଦେଖିବା ଭଳି ହେବ । ଶ୍ରୀଗୁରୁଙ୍କ କୃପାରୁ ତତ୍ତ୍ଵଗୁଡ଼ିକ ଅନୁଭବ କରି ନିଜେ ନିଜେ ଅପୂରନ୍ତ ଆନନ୍ଦ ପାଇବ, କିନ୍ତୁ ଅପରକୁ ବୁଝାଇ ପାରିବ ନାହିଁ । ଶାସ୍ତ୍ରପାଠ କରି ଯେତେ ଆଲୋଚନା କରିବ, ବିଷୟଟା ସେତେ ପରିଷ୍କାର ହୋଇଯିବ । ମୁଁ ନିଜେ ବହୁଗୁଡ଼ିକ ଲେଖିବାକୁ ଯାଇ ଏହାର ମର୍ମ ବୁଝିଛି । ଭଗବାନ ମୋତେ ଅଧିକ ଦିନ ବଞ୍ଚାଇ ରଖିବାରୁ ମୁଁ ସମସ୍ତ ବିଷୟ ଆୟତ୍ତ କରିପାରିଛି । ଏତେ ଅଧିକ ଦିନ ବଞ୍ଚିଲି ବୋଲି କେତେ ବହୁ ପଢ଼ିଲି, ଜଗତର କେତେ ଭାବଧାରୀ ସହୃଦ ପରିଚିତ ହେଲି । ସେଥିରେ ବହୁର୍ଜଗତର ବହୁ ଅଭିଜ୍ଞତା ଲାଭ କଲି । କିନ୍ତୁ ସାଧକଜଗତରୁ ମୁଁ ଯେତେବେଳେ ଫେରିଆସେ, ସେତେବେଳେ ବହୁର୍ଜଗତ ବିଷୟରେ ମୁଁ କିଛି ଜାଣି ନଥାଏ । ପଢ଼ିଲେ, ଶୁଣିଲେ ଭଲ ବକ୍ତୃତା ଦେଇପାରିବ, ତେବେ ସମ୍ୟକ୍ ବୁଝି ଅପରକୁ ବେଶ୍ ବୁଝାଇ ପାରିବ । ଯାହାହେଉ, ଉତ୍ତମାନଙ୍କ ଜୀବନରେ ମୁଁ ଏପରି ଗୋଟିଏ ଅବସ୍ଥା ଦେଇଦେବି ଯେ, ଯାହା ଦ୍ଵାରା ଉତ୍ତମମାନେ ଏହି ଜୀବନରେ ଥାଇ ସହସ୍ରବୁ ଅବସ୍ଥା ଦେଖିପାରିବ ବା ବୁଝିପାରିବ । ସେତେବେଳେ ମୋତେ ମଧ୍ୟ ଜାଣିପାରିବ ଓ ବୁଝିପାରିବ । ତେଣୁ ମୁଁ ଉତ୍ତମାନଙ୍କୁ ସେହି ପଥରେ ଚଳାଇଛି । ଏହାଦ୍ଵାରା ଉତ୍ତମମାନେ ଠାକୁର ହୋଇଯିବ । ଠାକୁରଙ୍କ ଅବସ୍ଥା, ତାଙ୍କର କର୍ମଧାରୀ ଧ୍ୟାନ କଲେ ତାଙ୍କର ଜ୍ଞାନଗରିମା ସବୁ ଉତ୍ତମାନଙ୍କର ଆୟତ୍ତ ହେବ, ଠାକୁରଙ୍କୁ ମଧ୍ୟ ଉତ୍ତମମାନେ ନିମେ ଜାଣିପାରିବ ।”

“ଭୂମେମାନେ ପ୍ରାଣରେ କାହାକୁ ସଦ୍‌ଗୁରୁ ବୋଲି ବୁଝିପାରିଲେ ତାଙ୍କର ଶରଣ ନେଇ ସାଧନ-ଉତ୍ତମ ଶିକ୍ଷା କର । ସେଥିରେ ମୁଁ ଦୁଃଖିତ ହେବି ନାହିଁ । କିନ୍ତୁ ସ୍ତ୍ରୀ-ଗୁରୁକୁ ଦାଦ, ସାପ ଭଳି ମନେକରି ସେମାନଙ୍କ ନିକଟରୁ ଦୂରରେ ରହୁବ । ଶାସ୍ତ୍ର, ପୁରାଣ ଓ ଦେଶବଦେଶର ଇତିହାସରେ କେତେ ମହାପୁରୁଷ ଓ ସଦ୍‌ଗୁରୁଙ୍କ କଥା ଅଛି; କିନ୍ତୁ ସ୍ତ୍ରୀ-ଗୁରୁଙ୍କ ସମ୍ପାଦ କେହି ଜାଣନ୍ତି ନାହିଁ । ନିର୍ବିକଳ ସମାଧିରୁ କେହି ଫେରି ନ ଆସିଲେ ସଦ୍‌ଗୁରୁ ହୋଇପାରିବେ ନାହିଁ । ସ୍ତ୍ରୀମାନେ ପ୍ରେମିକା ଓ ସେବିକା ରୂପରେ ପୁଜନୀୟା । ନିର୍ବିକଳରେ ସେମାନଙ୍କର ଅଧିକାର ନାହିଁ । ତେଣୁ ସପ୍ତମ ଜଗଜ୍ଜନନୀ ନିଜେ ଗୁରୁ ନ ହୋଇ ଜଗଦ୍‌ଗୁରୁଙ୍କର ଦାସୀତ୍ଵ ସ୍ଵୀକାର କରି ବରଣୀୟା ଓ ମହାମାୟା ହୋଇଛନ୍ତି ।”

“ମୋତେ ଭାରତର ସଦ୍‌ଗୁରୁ ମାତ୍ରେ ନିଶ୍ଚୟ ଚିହ୍ନିବେ । ସେତେବେଳେ ଭୂମର ଅହଂକାର ଚୂର୍ଣ୍ଣି ହୋଇଯିବ, ନିଜର ଭ୍ରମ ବୁଝିପାରିବ । ମୁଁ ଆଜି ଦମ୍ଭ କରି କହୁଛି ଯେ, ମୋ କୃପା ବ୍ୟଗତ ଏ ଜନ୍ମରେ ଭୂମର ଅନ୍ୟ ଗତି ନାହିଁ । ଭଗବାନ କୃପା କରିବା ନିମିତ୍ତ ଭୂମମାନଙ୍କ ଭାର ମୋ ଅନ୍ତରରେ ନିହିତ କରିଛନ୍ତି । ଏ କଥା ଯଦି ମିଥ୍ୟା ହୁଏ, ଭୂମେମାନେ ଯଦି ଅନ୍ୟ କାହା କୃପାରୁ ସିଦ୍ଧିଲାଭ କରି ଫେରିଆସ, ତେବେ ମୁଁ ଭୂମମାନଙ୍କୁ କାନ୍ଦରେ ବସାଇ ନାହିଁବି । ନଚେତ୍ ଯଦି ନିଜର ଭ୍ରମ ବୁଝିପାରି ମୋର ଦେହସ୍ଥିତି କାଳ ମଧ୍ୟରେ ଫେରିଆସି ମୋର ଶରଣ ନିଅ, ତେବେ ମୁଁ ନିଶ୍ଚୟ ଭୂମମାନଙ୍କୁ ରକ୍ଷା କରିବି ।

ଉପରୋକ୍ତ ଶ୍ରୀମୁଖନିଃସୂତ ଓ ଶ୍ରୀହସ୍ତଲିଖିତ ବାଣୀମାନଙ୍କରୁ ପାଠକ-ମାନେ ଶ୍ରୀ ଶ୍ରୀ ଠାକୁରଙ୍କ ଗୁରୁତ୍ଵବର କଥା ଅବଗତ ହୋଇପାରିବେ ।

ପଞ୍ଚଦଶ ପରିଚ୍ଛେଦ

ଅଲୌକିକ ଅନୁଭୂତି

ଅଲୌକିକ ଭାବରେ ଶ୍ରୀ ଶ୍ରୀ ଠାକୁର ପ୍ରାପ୍ତି

ଶ୍ରୀ ଶ୍ରୀ ଠାକୁର ଯେପରି ବ୍ୟାକୁଳତାର ଚରମକୁ ଯାଇ ଅସମ୍ଭାବିତ ଭାବରେ ଗୁରୁଲଭ କରିଥିଲେ, ଠିକ୍ ସେହିପରି ଭାବରେ ଠାକୁରଙ୍କର ବହୁ ଶିଷ୍ୟ-ଉକ୍ତ ଠାକୁରଙ୍କୁ ଲଭ କରିଛନ୍ତି । ଯେଉଁମାନଙ୍କ ସହିତ ପୁର୍ବରୁ କେବେ ଯୋଗାଯୋଗ ନ ଥିଲା, ସେମାନେ ମଧ୍ୟ ତାଙ୍କ ସହିତ ସାକ୍ଷାତ କରିଛନ୍ତି । ସେଥି ମଧ୍ୟରୁ କେତେଗୁଡ଼ିଏ ପ୍ରଧାନ ଶିଷ୍ୟ-ଉକ୍ତଙ୍କ ବିଷୟ ନିମ୍ନରେ ଦିଆଗଲା ।

ବସ୍ତ୍ରରର ଶକାପାତ୍ରଦେବ—ବସ୍ତ୍ରରର ରାଜା ସାହେବ ମନେ ମନେ ବହୁ ଗୁରୁ ଅନୁସନ୍ଧାନ କରି କିଏ ତାଙ୍କର ଗୁରୁ, କାହା ନିକଟକୁ ଗଲେ ତାଙ୍କର ଅତ୍ୟୁଷ୍ଣ ସିଦ୍ଧ ହେବ ଇତ୍ୟାଦି ବିଷୟ ଠିକ୍ କରି ନ ପାରି ତାଙ୍କ ରାଜ୍ୟର ଇଷ୍ଟଦେଶ ଦକ୍ଷିଣାଦେଶୀୟଦେଶଙ୍କ ନିକଟରେ ଧାରଣା ଦେଇ ମଞ୍ଜୁ ରହିଲେ । କିଛିଦିନ ପରେ ଦୈବବାଣୀ ହେଲା, “ତୁମର ଗୁରୁ ବଙ୍ଗଦେଶର ସ୍ଵାମୀ ନିଗମାନନ୍ଦ ।” ଜାପରେ ସେ ବହୁ ଅନୁସନ୍ଧାନ କରି ଶ୍ରୀ ଶ୍ରୀ ଠାକୁରଙ୍କ ସହିତ ସାକ୍ଷାତ କଲେ ଏବଂ ରାଜା ଏବଂ ରାଣୀ ଉଭୟ ତାଙ୍କ ନିକଟରୁ ପାଣିତ ହେଲେ ।

ବି. ବି. ପାଠକ—ଇନ୍ଦୋରର ଗାଇକୋବାଡ଼ ସ୍ଫେଟର ରେଭିନ୍ୟୁ ଅଫିସର ଶ୍ରୀ ବି. ବି. ପାଠକ ତତ୍ତ୍ଵଲଭ ନିମିତ୍ତ କାହା ନିକଟକୁ ଗଲେ ସବୁ ବିଷୟ ଏବଂ ସବୁ ତତ୍ତ୍ଵର ମୀମାଂସା ମିଳିପାରିବ, ଏଥିପାଇଁ ବ୍ୟାକୁଳ

ହୋଇଉଠିଲେ । କିଏ ପ୍ରକୃତରେ ତତ୍ତ୍ଵଜ୍ଞ, ଏହା ଜାଣିବା ନିମିତ୍ତ ତାଙ୍କ ପ୍ରାଣରେ ପ୍ରବଳ ଆକାଂକ୍ଷା ଜାଗିଉଠିଲା । ଦିନେ ସେ ନଦୀକୂଳରେ ବସି ଉପବେଳା ବିଷୟ ଚିନ୍ତା କରୁଛନ୍ତି, ଏହି ସମୟରେ ସମ୍ମୁଖସ୍ଥ ଆକାଶ-ମଣ୍ଡଳରେ ଗୋଟିଏ ଦିବ୍ୟ ଜ୍ୟୋତ୍ସ୍ନାମୟ ମୁର୍ତ୍ତି ଫୁଟିଉଠିଲା । ସେ ବୁଝିଲେ ଯେ ଏହି ବ୍ୟକ୍ତି ନିଶ୍ଚୟ ତତ୍ତ୍ଵଜ୍ଞ ପୁରୁଷ । କିନ୍ତୁ ଏ ମୁର୍ତ୍ତି କିଏ ? ତାହାର ନିଦର୍ଶନ ନ ପାଇ ତାଙ୍କର ପ୍ରାଣ ଆହୁର ଅଧିକ ବ୍ୟାକୁଳ ହୋଇ ଉଠିଲା । ଏହି ଭାବରେ କିଛି ଦିନ ବ୍ୟାକୁଳତା ଭିତରେ କଟିଯିବାପରେ ପୁଣି ଦିନେ ଠିକ୍ ସେହି ସ୍ଥାନରେ ଉକ୍ତ ମୁର୍ତ୍ତି ଫୁଟିଉଠିଲେ ଏବଂ ମୁର୍ତ୍ତିଙ୍କ ନିମ୍ନରେ ସୃଷ୍ଟି-କ୍ଷରରେ ନାମ ଫୁଟି ଉଠିଲା “ସ୍ଵାମୀ ନଗମାନନ୍ଦ ପରମହଂସ” । ତାପରେ ଖୋଜି ଖୋଜି ଶ୍ରୀ ଶ୍ରୀ ଠାକୁରଙ୍କ ନକଟକୁ ଆସି ସେ ଦାକ୍ଷିତ ହେଲେ ।

ତାନ୍ତ୍ରିକ ସାଧକ

ଜଣେ ବ୍ରାହ୍ମଣ ତନ୍ତ୍ରରେ ଥିବା କର୍ଣ୍ଣପ୍ରଣାଳୀ ସାଧନ କରି ସଫଳ ହୋଇଥିଲେ । ସେ ମନେ ମନେ କୌଣସି ପ୍ରଶ୍ନ କରିବାକ୍ଷଣି ଦେଖା ତାହାର ଉତ୍ତର ଦେଇ ଦିଅନ୍ତି । ସେ ଦେଖାକୁ ସାକ୍ଷାତରେ ଦେଖିବା ନିମିତ୍ତ ପ୍ରଶ୍ନ କରିବାରୁ ଦେଖା କହିଲେ, “ତୁମର ତାନ୍ତ୍ରିକ ମତରେ ପୂର୍ଣ୍ଣାଭିଷେକ ହେଲେ ଯାଇ ଏ ମନୋବାସନା ପୂର୍ଣ୍ଣ ହେବ ।” ସେ ପୁନଶ୍ଚ ପ୍ରଶ୍ନକଲେ, “ମୁଁ ଏପରି ଗୁରୁ କେଉଁଠାରୁ ପାଇବି ?” ଦେଖା କହିଲେ, “ତୁମେ ପୁଣ୍ୟ ସାଧ, ସେଠାରେ ସ୍ଵାମୀ ନଗମାନନ୍ଦ ପରମହଂସଙ୍କ ସାକ୍ଷାତ ପାଇବ । ସେ ତୁମକୁ ଏହି ପୂର୍ଣ୍ଣାଭିଷେକ କରିଦେବାକୁ ସକ୍ଷମ ହେବେ ।” ତାପରେ ସେ ପୁଣ୍ୟ ଆସି ସାକ୍ଷାତରେ ଅନେକ ତତ୍ତ୍ଵର ମୀମାଂସା କରିନେଲେ ।

ଷୋଡ଼ଶ ପରିଚ୍ଛେଦ

ଆଧ୍ୟାତ୍ମିକ ଅନୁଭୂତି

ଇଷ୍ଟ ଦର୍ଶନ

ଗୁରୁ ଓ ଭଗବାନ ଯେ ଏକ, ତାହା ଗୁରୁ ନିଜେ ଜଣେ ଶିଷ୍ୟକୁ ବୁଝାଇଦେଲେ । ତଥାପି ସେ ଶିଷ୍ୟ ଇଷ୍ଟ ଓ ଗୁରୁଙ୍କ ମଧ୍ୟରେ ପାର୍ଥକ୍ୟ ବୁଝିପାରୁ ନ ଥାନ୍ତି । ଏହି ଶିଷ୍ୟ ଗୋଟିଏ ପାହାଡ଼ପୁଣ୍ଡ୍ର ଜଙ୍ଗଲରେ ନଦୀ ପାର୍ଶ୍ଵବର୍ତ୍ତୀ ସ୍ଥାନରେ ଜପ କରୁଥିଲେ । ଧ୍ୟାନ କରୁଥିବା ସମୟରେ ଗୁରୁ ନିର୍ଦ୍ଦେଶ କରି ଦେଖାଇ ଦେଇ କହିଲେ, ‘ବସ୍ତୁ, ଏ ହେଉଛନ୍ତି ତୁମର ଇଷ୍ଟଦେବ ।’ ଏହା କହି କିଛିକ୍ଷଣ ପରେ ଗୁରୁଦେବ ନିଜେ ଇଷ୍ଟମୂର୍ତ୍ତିଙ୍କ ଦେହରେ ମିଶିଗଲେ । ଶିଷ୍ୟ ଗୁରୁ ଓ ଇଷ୍ଟଙ୍କୁ ଅଭେଦ ମନେ କରି ଆନନ୍ଦ ଲାଭ କଲେ ।

ଅସଂଯମୀ ସ୍ତ୍ରୀ

ଏ ସମ୍ବନ୍ଧରେ ଶ୍ରୀ ଶ୍ରୀ ଠାକୁରଙ୍କ ନିଜ ମୁଖର ବାଣୀ ଯଥାରଥ ଭାବରେ ଦିଆଗଲା—

“ଆମମାନଙ୍କର ଶୈଳକୁ ଜାଣ । ତାକୁ ମୁଁ ଭଗବାନଙ୍କୁ ସ୍ଵାମୀ ଭାବରେ ଭଜନ କରିବାକୁ ଉପଦେଶ ଦେଇଥିଲି । କୌଣସି କୌଣସିଠାରେ ପୁରୁଷ ଅସଂଯମୀ ଓ ପୁଣି କେଉଁଠାରେ ସ୍ତ୍ରୀ ମଧ୍ୟ ଅସଂଯମୀ ଥିବାର ଦେଖାଯାଏ । ଜଣେ ଅସଂଯମୀ ସ୍ତ୍ରୀ ମଧ୍ୟରାତ୍ରେ ଆସି ସ୍ଵାମୀଙ୍କୁ ଉତ୍ସ୍ୟକ୍ତ କରିବାକୁ ଆରମ୍ଭ

କଲ । ସେହି ଘରେ ମୋର ଆସନଥିଲା; ଆସନରେ ଫଟୋ ମଧ୍ୟ ଥିଲା । ଶେଷରେ ସ୍ତ୍ରୀ କହିଲେ, ତୁମର କାଣ୍ଡଜନ ନାହିଁ । ଏହି ଆସନରେ ପରା ଠାକୁର (ଫଟୋକୁ ଲକ୍ଷ୍ୟ କରି) ବସିଛନ୍ତି । ତୁମେ ଏପରି କ'ଣ କହୁଛ ? ସ୍ତ୍ରୀଙ୍କଠାରୁ ଏହା ଶୁଣି ସ୍ତ୍ରୀ ରୁହିଁ ଦେଖେ ତ ପ୍ରକୃତରେ ଶ୍ରୀ ଶ୍ରୀ ଠାକୁର ସ୍ତ୍ରୀମୁଖିରେ ଦଣ୍ଡାୟମାନ । ସେତେବେଳେ ସ୍ତ୍ରୀ ଲଜ୍ଜାରେ କେଉଁଥଡ଼କୁ ଯିବ ବାଟ ପାଇଲା ନାହିଁ ।”

ଏହି ପ୍ରସଙ୍ଗରେ ଶ୍ରୀ ଶ୍ରୀ ଠାକୁର କହୁଥିଲେ, “ମୁଁ ଲକ୍ଷ୍ୟ କରି ଦେଖିଛି” ଯେଉଁ ନାଗମାନେ ଠାକୁରଙ୍କୁ ସୁଖପାଆନ୍ତି ସେମାନେ ସଖା-ସ୍ତ୍ରୀ । ସେମାନେ ମୋତେ ଓ ସ୍ତ୍ରୀ ଉଭୟଙ୍କୁ ସୁଖପାଆନ୍ତି । ଶେଷରେ ସେମାନେ ମୋତେ ସ୍ତ୍ରୀଙ୍କ ଭିତରେ ଦେଖିପାରନ୍ତି । ମୋ ଜୀବନରେ ଏପରି ସବୁ ଘଟଣା ଘଟିଛି, ଯାହା ଅପ୍ରକାଶ୍ୟ, ଅଥଚ ପ୍ରକାଶ କଲେ ଏଥିରେ ଅନେକ ଉପକୃତ ହୋଇପାରନ୍ତେ । ବର୍ତ୍ତମାନ ଯୁବକ-ଯୁବତୀମାନେ ଉତ୍ସୁକ୍ତ ହୋଇ ପଡ଼ୁଛନ୍ତି; କିନ୍ତୁ ମୁଁ ଏପରି କୌଶଳ ଜାଣେ ଯେ ଯଦ୍ୱାରା ଶାନ୍ତିରେ ଦାମିତ୍ୟ ଜୀବନ ପରିଚାଳିତ ହୋଇପାରିବ ।

ପ୍ରତିମୁଖିଙ୍କର ଲୁଚି ଭାଷଣ

ଶ୍ରୀ ଶ୍ରୀ ଠାକୁରଙ୍କ ପ୍ରତିମୁଖି ଅନେକ ସମୟରେ କଥା କହନ୍ତି ଓ କେତେକଙ୍କୁ ହାତ ଉଠାଇ ଆଶୀର୍ବାଦ ମଧ୍ୟ କରନ୍ତି । ଶ୍ରୀ ଶ୍ରୀ ଠାକୁରଙ୍କର ଜଣେ ଶିଷ୍ୟା କେତେଖଣ୍ଡି ଲୁଚି ପ୍ରତିମୁଖି ନିକଟରେ ଭୋଗ ଦେଇ କିଛିକ୍ଷଣ ଆଖିବୁଲି ଧ୍ୟାନ କରି ବସିଲେ । ଆଖି ମେଲକରି ଦେଖନ୍ତି ତ ପ୍ରତିମୁଖି ହାତ ବଢ଼ାଇ ଲୁଚି ନେଉଛନ୍ତି । ଆଶ୍ଚର୍ଯ୍ୟ ହୋଇ ସେ ଲୁଚି ଗଣି ଦେଖିଲେ ଯେ, ଖଣ୍ଡିଏ ଲୁଚି କମ୍ । ଏସବୁ କଥା ଯୁକ୍ତିତର୍କ ଦ୍ୱାରା ବୁଝିବା କଠିନ ।

ବସନ୍ତ ଠାକୁରାଣୀ

ଅନେକ ବସନ୍ତ ସମୟରେ ମାଆଙ୍କର ଆବିର୍ଭାବ ହୁଏ ବୋଲି କହନ୍ତି । ପ୍ରତ୍ୟେକଙ୍କଠାରେ ମା' ଅଛନ୍ତି; କିନ୍ତୁ ପ୍ରତ୍ୟେକଙ୍କର ଯେଉଁ ସ୍ତ୍ରୀ

ଅଂଶଟା ତାହା ମା' ନୁହନ୍ତି, କେବଳ ସୂକ୍ଷ୍ମ ଅଂଶଟିକୁ ମା' ବୋଲି କୁହାଯାଏ । ପ୍ରତ୍ୟେକ ରୋଗରେ ମାଆଙ୍କର ଆବର୍ତ୍ତାବ ହୁଏ ସତ; ମାତ୍ର ଯେଉଁ ରୋଗର ପ୍ରକୋପ ବେଶୀ, ସେଥିରେ ତାଙ୍କର ଆବର୍ତ୍ତାବ ଅନୁଭୂତ ହୋଇଥାଏ ।

କିଛିଦିନ ତଳେ ଶ୍ରୀ ଶ୍ରୀ ଠାକୁରଙ୍କର ଜଣେ ଶିଷ୍ୟର ବସନ୍ତ ରୋଗ ହେଲା । ସେ ରୋଗ ମନ୍ଦଣାରେ ଅଧୀର ହୋଇ ସଙ୍ଗଦା ଠାକୁରଙ୍କୁ ମନେମନେ ଭାବିବାକୁ ଲାଗିଲେ । ଦିନେ ସ୍ୱପ୍ନରେଜଣେ ରକ୍ତବସନା ସଙ୍ଗାଭରଣଭୂଷିତା ଦେବୀଆବର୍ତ୍ତା ତା ହୋଇ କହିଲେ, “ଏଥିରେ ତୁମ ଠାକୁରଙ୍କର ଅଧିକାର ନାହିଁ, ଏଥିରେ ସମ୍ପୂର୍ଣ୍ଣ ଅଧିକାର ମୋର । କିନ୍ତୁ ତୁମର ଗୁରୁଭକ୍ତ ଦେଖି ମୁଁ ସନ୍ତୁଷ୍ଟ ହେଲି । ଏହା କହି ବସନ୍ତ ସବୁ ତାଙ୍କ ଦେହରୁ ପୋଛି ନେଇ ଯୋଟଲା ବାନ୍ଧ ଚାଲିଗଲେ । ସକାଳୁ ଉଠି ଶିଷ୍ୟ ଦେଖିଲା, ବସନ୍ତର ଚିହ୍ନ ସୁଦ୍ଧା ନାହିଁ, ସେ ସମ୍ପୂର୍ଣ୍ଣ ସୁସ୍ଥ । ଏହିପରି ଘଟଣା ଠାକୁରଙ୍କ ଶିଷ୍ୟମାନଙ୍କ ମଧ୍ୟରେ ଅନେକ ଘଟିଛି ।

ଗୃହଦାହ

ଶ୍ରୀ ଶ୍ରୀ ଠାକୁରଙ୍କର ଜଣେ ଉତ୍କଳୀୟ ଶିଷ୍ୟଙ୍କ ଗୃହରେ ଦୈବାତ୍ ଅଗ୍ନି ଲାଗିଗଲା । ସେ ଗୃହରେ ଠାକୁରଙ୍କର ଆସନ ଓ ଅନ୍ୟାନ୍ୟ ଦେବଦେବୀଙ୍କ ଫଟୋ ବ୍ୟତୀତ ଆଉ କିଛି ନଥିଲା । ଅଗ୍ନି ଏପରି ପ୍ରବଳ ଭାବରେ ବ୍ୟାପିଗଲା ଯେ କେହି ସେଠାକୁ ଯାଇ ନଆଁ ଲିଭାଇବାକୁ ସାହସ କଲେ ନାହିଁ । ନଆଁ ଲିଭାଇବାକୁ ଗଲେ ନିକଟବର୍ତ୍ତୀ ଧାନଗଢା ଜଳିଯିବାର ଆଶଙ୍କାକରି ବହୁ କ୍ଷତରୁ ରକ୍ଷାପାଇବା ଉଦ୍ଦେଶ୍ୟରେ ସେ ଘର ଜଳିଯିବାକୁ ଗ୍ରହଣକଲେ । ଏହି ସମୟରେ ସେଠାରେ ଥିବା ଜଣେ ଶିଷ୍ୟାଙ୍କର ମନେ ପଡ଼ିଲା ଯେ, ଠାକୁରଙ୍କ ଆସନ ତ ଆସି ନାହିଁ । ଲୋକେ ଯାଇ ଦେଖିଲେ କବାଟ ଭିତରୁ ବନ୍ଦ ହୋଇଯାଇଛି, ସେଠାରୁ ଆସନ ଆଣିବାର ଉପାୟ ନାହିଁ । ଆସନ ନଷ୍ଟ ହେବା ଭୟ ଶିଷ୍ୟାଙ୍କ ମନରେ ପ୍ରବଳ ହୋଇଉଠିଲା ଓ ସେ ବିଶେଷ ଦୁଃଖିତା ହୋଇ ମନେ ମନେ ଠାକୁରଙ୍କୁ ପ୍ରାର୍ଥନା କରିବାକୁ ଲାଗିଲେ । ପରେ ଦେଖାଗଲା, ଗୃହର ଅନ୍ୟାନ୍ୟ ଫଟୋ ମମେତ ସମସ୍ତ ଜନିଷ ପୋଡ଼ିଯାଇଛି; କିନ୍ତୁ ଚଉକ ସମ୍ମତ ଶ୍ରୀ ଶ୍ରୀ

ଠାକୁରଙ୍କ ପ୍ରତିମୂର୍ତ୍ତି ପୁଞ୍ଜ ପରି ନିଖୁଣ ଭାବରେ ବସି ରହିଛନ୍ତି । ଏହି ସଂକୋଚି ବର୍ତ୍ତ୍ତିପାନ ସୁଦ୍ଧା ଶିଷ୍ୟାଙ୍କ ନିକଟରେ ଅଛି ।

ମନ୍ତ୍ର ଜପର ପ୍ରଣାଳୀ ପ୍ରଦର୍ଶନ

ଏ ବିଷୟରେ ଜଣେ ଶିଷ୍ୟାଙ୍କର ବର୍ଣ୍ଣନା ନିମ୍ନରେ ଦିଆଗଲା । “ପିଲାଦିନେ ସଂସାରରେ ମୋର ଆଦୌ ମନ ଲାଗୁ ନ ଥିଲା । ଅଧେ ଆଲୋକ ଓ ଅଧେ ଅନ୍ଧକାର, କରୁଣ ଅଥଚ ଅସ୍ପଷ୍ଟ ବ୍ୟଥାର ବେଦନା ମୋର ବାଳକଦୃଦୟ ମଧ୍ୟତ କରି ଦେଉଥିଲା । ଆଜି ମୁଁ ମନୋମତ ମନ୍ତ୍ରପଞ୍ଚାଙ୍କ ସନ୍ତାନ ପାଇଛି । ସେ ଯେ ଦୂରରେ ନାହାନ୍ତି, ଏହି ଆନନ୍ଦରେ ମୋର ଚିତ୍ତ ପରିପୁର୍ଣ୍ଣ ହୋଇଯାଇଛି । ମୁଁ ଆଜି ସେହି କଥା ସମସ୍ତଙ୍କୁ କହି ନିରାଶ ପ୍ରାଣରେ ଆଶାର ରାଗିଣୀ ବଜାଇ ଦେବି । କିଏ ସର୍ବଦା ମୋ ମନ ଭିତରେ କହେ, ତୁମର ନିଜ ଜନ୍ମକୁ ଖୋଜି ବାହାର କର; ନଚେତ୍ ତୁମକୁ ପଥ ଦେଖାଇ ଦେବ କିଏ ? ତେଣୁ ପାଗଳ ପରି ଘର ଛାଡ଼ି ମତମୁତାବକ ଗୁରୁ ଖୋଜିବାକୁ ମୁଁ ବାହାର ପଡ଼ିଲି । ବହୁଦିନ ପରେ ଠାକୁରଙ୍କ ଆଶ୍ରୟ ଲାଭ କଲି । ଦାସୀ ନେଦା ପରେ ହୁଷିକେଶରେ ସାଧନ-ଭଜନ ଉଦ୍ଦେଶ୍ୟରେ ଉପସ୍ଥିତ ହେଲି । ସେଠାରେ କୁଟୀର ନିର୍ମାଣ କରି ଆପଣାଭାବ ନେଇ ସେହି ନିର୍ଜନକୁଟୀରରେ ପଡ଼ିରହିଲି । କିଛି ଦିନ ଚାଲିଗଲା ଏହି କୁଟୀର ସମ୍ମୁଖରେ ଗୋଟିଏ ପାହାଡ଼, ତାହାର ଚୂଡ଼ାରେ ଗୋଟିଏ ଦେବ ମନ୍ଦିର । ପଥ ଦୁର୍ଗମ ବୋଲି କେହି ସାହସ କରି ଉପରକୁ ଯାଆନ୍ତି ନାହିଁ । ଦିନେ ମୁଁ ଗୁରୁଦେବଙ୍କୁ ସ୍ମରଣକରି ମୋ କୁଟୀରରୁ ବାହାର ବହୁ କଷ୍ଟରେ ପାହାଡ଼ ଉପରେ ଉପନୀତ ହେଲି । ରାତି ହୋଇଯିବାରୁ ଫେରିବା ଅସମ୍ଭବ ମନେକରି ଏକାଙ୍କି ମନ୍ଦିରରେ ଅବସ୍ଥାନ କଲି । ରାତି ଦୁଇପ୍ରହର ନେଶନିସ୍ତବ୍ୟତା ଭଙ୍ଗ କରି ବହୁଦୂରରୁ ଭାସି ଆସୁଥିବା ଠାକୁରଙ୍କ ଜଳଦଗମ୍ଭୀର କଣ୍ଠସ୍ଵର ଶୁଣିପାରି ଚମକିପଡ଼ିଲି । ଫମେ ସେ ସ୍ଵର ଆହୁରି ନିକଟବର୍ତ୍ତୀ ହେବାରୁ ଦେଖିଲି, ମନ୍ଦିରର ଅଭ୍ୟନ୍ତର ଭାଗ ଉଦ୍ଭାସିତ କରି ଗୁରୁଦେବ ଶ୍ରୀ ଶ୍ରୀ ଠାକୁର ସମ୍ମୁଖରେ ଦଣ୍ଡାସ୍ଵମାନ । ତାଙ୍କର ଦୀର୍ଘ ଉନ୍ମତ ବିଶାଳ ଦେହର ସହସ୍ର ବଦ୍ୟୁତ୍ସମାଳା

ଝଟକପଡ଼ୁଛି । ଶ୍ରୀ ଶ୍ରୀ ଠାକୁର କହିଲେ, “ବସ, ତୁମେ ଯେଉଁ ଭାବରେ ଜପ କରୁଛ, ତାହା ଅଶୁଭ । ତୁମେ ଏପରି ଭାବରେ ମନ୍ତ୍ର ଜପ କର ।” ଏହା କହି ସେ ମନ୍ତ୍ରଜପର ପ୍ରଣାଳୀ ଦେଖାଇ ଦେଇ ଅନୁସ୍ଥିତ ହୋଇଗଲେ । ମୂର୍ଚ୍ଛିତ ପରି ସେଠାରେ ପଡ଼ିରହିଲ । ତାଙ୍କର କଣ୍ଠସ୍ଵର ଶୁଣି ଓ ଅପରୂପ କୋପାଦିରାଣି ଦେଖି ମୁଁ ମୋର ବାହ୍ୟଚେତନା ହରାଇ ବସିଲି । ତା ପରେ ଯେ କ’ଣ ହେଲା, ତାହା ଭାଷାରେ ବର୍ଣ୍ଣନା କରିହେବ ନାହିଁ । ପରେ ମୋର ଦୃଢ଼ତା ଦର୍ପଣ ପରି ସ୍ପଷ୍ଟ ହୋଇଗଲା । ଗୋଟିଏ ଗାତ୍ର ଅଥଚ ସ୍ଵିଗ୍ନ୍ୟ ଆଲୋକ ଛଟାରେ ସମସ୍ତ ଜଗତ ପରିପୁର୍ଣ୍ଣ ହୋଇଗଲା । ନିର୍ମଳ ବିଶ୍ଵ ଅନନ୍ତ, ନିର୍ବିକାର, ବିଜ୍ଞାନଦାନ ଆନନ୍ଦରୂପ ବୋଲି ପ୍ରତ୍ୟକ୍ଷମାନ ହେଲା । କେତେ ଦିନ ଯେ ଏହିପରି କଟିଗଲା ଜଣାପଡ଼ିଲା ନାହିଁ । ଅବଶେଷରେ ମୋର ପରିଚିତ ଜଣେ ଦୁଇଜଣ ସାଧୁ ଗୁଣିଆଡ଼େ ଖୋଜାଖୋଜିକରି କେଉଁଠାରେ ମୋତେ ନ ପାଇ ଶେଷରେ ମନ୍ଦିର ଦ୍ଵାରଭଙ୍ଗି ଦେଖିଲେ ଯେ ମୋର ମୁମୂର୍ଷୁ ଅବସ୍ଥା । ସାଧୁମାନେ ବହୁ ସେବାଶୁଶ୍ରୁଷା କରି ମୋ ଦେହରେ ପ୍ରାଣ ସଞ୍ଚାର କରାଇଲେ ।

ଶକ୍ତି ସଞ୍ଚାର

ଆଉ ଜଣେ ଶିଷ୍ୟଙ୍କ ବିବୃତି—“କାଳ ପ୍ରବାହ ଅବିରଳ ଧାରରେ ବହୁଥିଲା । ଆମେ ସମସ୍ତେ ମଧ୍ୟ କାଳସ୍ରୋତରେ ନିଜକୁ ଭସାଇ ଦେଇ ନିଶ୍ଚେଷ୍ଟ ହୋଇ ବସିଛୁ । ଦିନେ ଭାବି ନାହିଁ ଯେ, ଜୀବନର ପରିଣତି କେଉଁଠାରେ ? ଏହିପରି କ’ଣ ମୋର ଜୀବନ ପ୍ରବାହ ଚାଲିଥିବ ? ଏହିଭଳି ଶତ ଶତ ପ୍ରଶ୍ନ ମୋ ମନକୁ ଅସ୍ଥିର କରି ପକାଇଲା । ଭାବି ଭାବି କୌଣସି ମୀମାଂସା କରି ନ ପାରି ଭୋଗ ହିଁ ମନୁଷ୍ୟଜୀବନର ପରିଣତି ଓ ପରିପୁର୍ଣ୍ଣ ବୋଲି ମନେ ମନେ ଠିକ୍ କରିନେଲି । ଉତ୍ସାହିତ ହୋଇ ଅନ୍ଧ ପରି ଚାଲିବାକୁ ଲାଗିଲି । ପଥର ଧୂଳିରେ ଦୁଇଚକ୍ଷୁ ଆଚ୍ଛନ୍ନ ହୋଇଗଲା । ବହୁ ଆବର୍ଜନା ଦ୍ଵାରା ଉଚ୍ଛନ୍ନ ରହି ଆବୁତ୍ତ ହୋଇପଡ଼ିଲି । ପ୍ରବୃତ୍ତି ନେଇ ଉନ୍ମତ୍ତ ପରି ଖେଳୁଖେଳୁ ଯେତେବେଳେ ମୁଁ ବିପଥଗାମୀ ହୋଇଗଲି, ସେତେବେଳେ ମନ କାହାର ଅନୁଭୂତି ପାଇ ସ୍ଥିର ହୋଇଗଲା । ଅନୁତାପରେ

ମନ ଶତଧା ବିଦାଣ୍ଡି ହେବାକୁ ଲାଗିଲା । ବର୍ତ୍ତମାନ କେଉଁଆଡ଼କୁ ଯିବି, କ'ଣ ବା କରିବି ? ମୁଁ ଯାହା ଚାହେଁ, ଯା ତ ପାଇଲି ନାହିଁ । ବରଂ ଅନୁଭବ କଲି, ସମସ୍ତଙ୍କଠାରେ ଯେପରି କିଛି ଅଭାବ, ସମସ୍ତେ ଯେପରି ବିଷାଦରେ ଅଛନ୍ତୁ ।

ଠିକ୍ ଏହି ସମୟରେ ଶ୍ରୀ ଶ୍ରୀ ଠାକୁରଙ୍କ ସହୃଦ ମୋର ଦେଖାହେଲା । ଜୀବନତତ୍ତ୍ଵୀ ଅଭିନବ ସ୍ଵରରେ ବାଜି ଉଠିଲା । ଅକ୍ଷୟକୃଷ୍ଣାୟା ଦିନ ମୁଁ ଶୋଇ ଶୋଇ ନାନା ବିଷୟ ଭାବୁଛି, ତନ୍ମା ଆସିଗଲା । ହଠାତ୍ ଦେଖେ, ଜଣେ ଭକ୍ତକୁ ଭକ୍ତା ମାଗୁଛି । ମୋତେ କାହିଁକି ଟିକେ ଭୟ ଲାଗିବାରୁ ନିକଟବର୍ତ୍ତୀ ଘରକୁ ପଶିଗଲି । ହଠାତ୍ ସେଠାରେ ଶ୍ରୀ ଶ୍ରୀ ଠାକୁରଙ୍କୁ ଦେଖିଲି; ମନ ଆନନ୍ଦରେ ନାଚି ଉଠିଲା । ମୁଁ ପଚାରିଲି, ‘ବାବା, ଏହା କିପରି ହୁଏ ?’ ଠାକୁର କହିଲେ, ‘ଜାଣୁନା, ଆଜ୍ଞା ମୋ ନିକଟକୁ ଆ, ସଲଖ ହୋଇ ବସ ।’ ମୁଁ ସେହିପରି ବସିରହିଲି ।

‘ଶ୍ରୀ ଶ୍ରୀ ଠାକୁର ମୋ କପାଳରେ ଅଙ୍କୁଳ ସ୍ଵର୍ଗ କରିଦେବାମାତ୍ରେ ବିଦ୍ୟୁତ୍ ଚମକ ପରି ମୋ ଶରୀରରେ କ’ଣ ଖେଳିଗଲା ଓ ଗୋଟିଏ ସରଳ ଜ୍ୟୋତିର୍ଯଥ ଉଦ୍ଘାଟିତ ହୋଇଗଲା । ତା’ପରେ ଶ୍ରୀ ଶ୍ରୀ ଠାକୁର ମୋ ନାକ ଚିପି ଧରିଲେ । ମୋର ନିଃଶ୍ଵାସ ଦ୍ରୁତ ବେଗରେ ଉପରକୁ ଉଠିଗଲା । ଏହାପରେ ନିଃଶ୍ଵାସ ରୋଧ ହେବାର ଉପହମ ହେଲା । ମୋର ଚେତନା ଲେପ ପାଇବା ସଙ୍ଗେ ସଙ୍ଗେ ଅନ୍ତର୍ଦ୍ଧୂଷ୍ଟି ଖୋଲିଗଲା । ମୁଁ ମୋର ଦେହ-ଯନ୍ତ୍ରର ସମସ୍ତ ନିୟା ଦେଖିପାରିଲି; କିନ୍ତୁ ନିଃଶ୍ଵାସ ନେବାର ଯେ ଅବରଳ ଚେଷ୍ଟା, ତାହା କମିଲ ନାହିଁ । ମୋର ଅବସ୍ଥା ଦେଖି ଶ୍ରୀ ଶ୍ରୀ ଠାକୁର ହସି-ହସି ନାକ ଗୁଡ଼ି କାନ ଧରି ପକାଇଲେ । ସଙ୍ଗେ ସଙ୍ଗେ ମୋ ଶରୀରରେ ଗୋଟିଏ ତଡ଼ତ୍ ପ୍ରବାହ ପ୍ରବାହତ ହୋଇଗଲା । ମୁଁ ଦେଖିଲି ଗୋଟିଏ ପ୍ରଚଣ୍ଡ ଶକ୍ତି ମୋ ଭିତରେ ପ୍ରବେଶ କରୁଛି । ସେ ଶକ୍ତିପ୍ରବାହରେ ମୋ ଶରୀର ଯେପରି ହାଲୁକା ହୋଇ ଉପରକୁ ଉଠିଯାଉଛି । କାନତଳର ଶିର ଦୁଇଟି ଫୁଲି ଉଠୁଛି । ସେହି ଶିର ଭିତର ଦେଇ ଗୁଣ୍ୟଦେଶର ସମସ୍ତଶକ୍ତି ଯାଇ ମସ୍ତକରେ ଜମା ହେବାକୁ ଲାଗୁଛି । ମୁଁ ଅପାର ଆନନ୍ଦ ଭିତରେ ଭୟଙ୍କର ବେଦନା ଅନୁଭବ କରୁଛି ଦେଖି ଠାକୁର ପୁଣି ହସି ହସି କାନ

ଟିକିଏ ଚିପି ଦେବାରୁ ବେଦନା କମିବାକୁ ଲାଗିଲା । ଏଥର ମୁଁ କେବଳ ଆନନ୍ଦସାଗରରେ ଭସିବାକୁ ଲାଗିଲି ଓ ଇଷ୍ଟମନ୍ତ୍ର ଜପ କଲି । ଶ୍ରୀ ଶ୍ରୀ ଠାକୁର ଏହା ଶକ୍ତିସଞ୍ଚାର ବୋଲି କହି ଅଦୃଶ୍ୟ ହୋଇଗଲେ । ମୁଁ ଉଠିପଡ଼ିଲି କାନଡଳ ଶିରରେ ବେଦନା ଅନୁଭବ କଲି; କିନ୍ତୁ ଆନନ୍ଦରେ ମୋର କିଛିଦିନ କଟିଗଲା ।”

ଦିବ୍ୟାନୁଭୂତି

ଆଉ ଜଣେ ଶିଷ୍ୟଙ୍କର ବିବୃତ୍ତ—“ମୋ ପାଦରେ ଅସ୍ତ୍ରୋପଗୁର ହେବା ଦରକାର ପଡ଼ିଲା । ଅସ୍ତ୍ରୋପଗୁର ପୁସ୍ତକ ଅଜ୍ଞାନ କରିବା ନିମିତ୍ତ କୋରୋସ୍ତମି ପ୍ରସ୍ତୋତ କରାଗଲା । କ୍ରମେ ମୋର ବାହ୍ୟ ଚେତନା ଲୋପ ପାଇଗଲା । ବାହ୍ୟର ଆଚ୍ଛନ୍ନ ହେଲେ ମଧ୍ୟ ଦେଖିଲି, ମୋ ଭିତରେ ସମ୍ପୂର୍ଣ୍ଣ ଜ୍ଞାନ ଅଛି । କ୍ରମେ ମନେହେଲା, ନାଭିଠାରୁ ତଳକୁ ମୋର କୌଣସି ଜ୍ଞାନ ନାହିଁ, କେବଳ ଉପରକୁ ଜ୍ଞାନ ଅଛି । ତାହା ଯେ ସ୍ଥୂଳଦେହର ଜ୍ଞାନ, ତାହା କହିପାରିବି ନାହିଁ । ଏହା ପରେ ମୋର ଦେହଜ୍ଞାନ ଲୋପ ପାଇଗଲା ।

“ଏହି ସମୟରେ ମୁଁ ଦେଖି ପାରିଲି ଯେ, ମୋ ଭିତରେ ଯେପରି ଗୋଟିଏ ଆଶ୍ଚର୍ଯ୍ୟ ଜ୍ୟୋତିର୍ମୟ ପିଣ୍ଡ ଅଛି ତୁଳ ସ୍ୱୟତ ଏବଂ ଆବର୍ଣ୍ଣିତ ହେଉଅଛି । ମୁଁ ଯେପରି ସେହି ଜ୍ୟୋତିଃପିଣ୍ଡ ଭିତରେ ରହିଛି । କ୍ରମେ ସେହି ଜ୍ୟୋତି ପିଣ୍ଡ ମଧ୍ୟରୁ ଅତି ଉଜ୍ଜ୍ୱଳ ଓ ତରଳ ଆଲୋକଛଟା ଚତୁର୍ଦ୍ଦିଗରେ ବ୍ୟାପ୍ତ ହୋଇ ପଡ଼ିଛି । ସେହି ଆଲୋକ ଯେପରି ଚନ୍ଦ୍ର, ସୂର୍ଯ୍ୟ, ବୃକ୍ଷଲତା ପ୍ରଭୃତିକୁ ଘୋଡ଼ାଇ ପକାଉଛି ଏବଂ ଗ୍ରହଠାରୁ ଅନ୍ୟ ଗ୍ରହକୁ ବ୍ୟାପ୍ତ ହୋଇଯାଉଛି । କ୍ରମେ ନିଖିଳ ବ୍ରହ୍ମାଣ୍ଡରେ ତାହା ବିସ୍ତୃତ ହୋଇପଡ଼ୁଛି । ମୋର ଅହଂଭବୋଧ ମଧ୍ୟ ସେହି ଆଲୋକ ଭିତରେ ବ୍ୟାପ୍ତ ହୋଇଗଲା । ମୁଁ ଦେଖିଲି ମୁଁ ଯେପରି ଚାରିଆଡ଼େ ରହିଛି । ଅନନ୍ତକୋଟି ବ୍ରହ୍ମାଣ୍ଡ ଯେପରି ମୋ ସତ୍ତ୍ୱରେ ଆବିଷ୍ଟ । ଘୂଣି କେନ୍ଦ୍ରସ୍ଥିତ ଯେଉଁ ଜ୍ୟୋତିର୍ମୁଖି, ତାହା ଭିତରେ ମଧ୍ୟ ମୁଁ ରହିଛି । ଏକା ସମୟରେ ମୁଁ କେନ୍ଦ୍ରରେ ଓ ପରିଧିରେ ଉଭୟଠାରେ ବିଦ୍ୟମାନ ଥିବାର ଅନୁଭବ କଲି । ସେ ଅବସ୍ଥାରେ ଯେଉଁ

ଆନନ୍ଦ, ତାହା ଯେପରି ଅନନ୍ତ ଓ ଅନବଚନୀୟ, ସେହୁପରି ଶାନ୍ତ ଓ ସମାହତ । ପାର୍ଥିବ କୌଣସି ବସ୍ତୁ ସହଜ ଏହାର ଭୁଲନା ହୋଇପାରିବ ନାହିଁ ।

ହଠାତ୍ ମୋର ମନେ ହେଲା, ଏହି ଜ୍ୟୋତିପୁଞ୍ଜ ମଧ୍ୟରୁ ବାହାରିବାର କ'ଣ କୌଣସି ବାଟ ନାହିଁ ? ଏହା ଭାବିବାକ୍ଷଣି ଦେଖିଲି, ଗୋଲକ ମଧ୍ୟଭାଗରେ ଗୋଟିଏ ଛଦ୍ମ ରହିଛି । ଠାକୁର ତାହା ଉପରେ ଛୁଡ଼ା ହୋଇଛନ୍ତି । ମୁଁ ଇଚ୍ଛାକଲେ ସେହି ବାଟ ଦେଇ ବାହାରିଯାଇ ପାରିବି । ମୁଁ ବାହାରିଯିବା ମାତ୍ରେ ପିଣ୍ଡଟି ମିଳାଇଯିବ ବା ଲୌକିକ ଭାଷାରେ ମୋର ମୃତ୍ୟୁ ହେବ ।

“କିଛିକ୍ଷଣ ପରେ ମୋର ଚେତନା ଫେରିଆସିଲା; କିନ୍ତୁ ଯେଉଁ ଆନନ୍ଦ-ରାଜ୍ୟରେ ମୁଁ ଥିଲି, ସେଠାରୁ ଫେରିଆସିବା ହେଉ କାନ୍ଦିଉଠିଲି । ସେହି ଦିବ୍ୟାନୁଭୂତିରେ ମୋ ପ୍ରାଣ ଅକୂଳ ହୋଇଉଠିଲା ।

ଗୁରୁଶକ୍ତିଙ୍କର ଦର୍ଶନଭଙ୍ଗ

ଜନୈକ ସାଧକ ଶିକ୍ଷକ ବର୍ଣ୍ଣନା ସମ୍ବେପରେ ଦିଆଗଲା—“ମୁଁ ଅଭିଷିକ୍ତ ହୋଇ ଶ୍ରୀ ଶ୍ରୀ ଠାକୁରଙ୍କ ଆଦେଶ ଅନୁସାରେ ଯୋଗଦିୟା ଆରମ୍ଭ କଲି । ଦିୟା ଆରମ୍ଭ କରିବାର ଛ'ମାସ ପରେ ମୋ ଜୀବନର ଗତି ବିଶେଷ ପରିବର୍ତ୍ତନ ହୋଇଗଲା—ଦିୟାର ଫଳ ପାଇବାକୁ ଲାଗିଲି । ତିନେ ରାତ୍ରିରେ ଶଯ୍ୟାରେ ବସି ଧ୍ୟାନ କରୁ କରୁ ବୁଝିଲି ଯେ ମୁଁ ଅପର କୌଣସି ଶକ୍ତି ଦ୍ଵାରା ଆବିଷ୍କୃତ ହୋଇଯାଇଛି । ମୋର ବେଶ୍ ଜ୍ଞାନ ଅଛି, ଅଥଚ ମୁଁ ହଲଚଳ ହୋଇପାରୁ ନାହିଁ । ମୁଁ ଠାକୁରଙ୍କଠାରୁ ଶୁଣିଥିଲି ଯେ, ଶତଦଳ ପଦ୍ମରେ ସଶକ୍ତ ଗୁରୁଦେବଙ୍କ ଧ୍ୟାନ କରିବାକୁ ହୁଏ । ସ୍ଥୁଳ ଦେହରେ ଠାକୁରଙ୍କୁ ଦେଖିଛି; କିନ୍ତୁ ଗୁରୁଶକ୍ତି ସମ୍ପର୍କରେ ତ ତାଙ୍କଠାରୁ କିଛି ଶୁଣିନାହିଁ । ଧ୍ୟାନ ବା କରିବି କିପରି ? ମନେ ମନେ ଗୁରୁଶକ୍ତି ଦର୍ଶନର ପ୍ରବଳ ଆକାଞ୍ଛା ରଖି ଗୁରୁ ଧ୍ୟାନ କରୁଥାଏ । କିଛିଦିନ ପରେ ଦେଖିଲି ଚିତ୍ତ ସ୍ଥିର ହେବାକ୍ଷଣି ଗୁରୁଙ୍କ ଆସନରେ ଗୋଟିଏ ଅପୂର୍ବ ରୂପଲବଣ୍ୟସମ୍ପନ୍ନା ଦିବ୍ୟ ରମଣୀମୂର୍ତ୍ତି ନୟନଗୋଚର ହେଲେ । ଶ୍ରୀ ଶ୍ରୀ ଗୁରୁଦେବଙ୍କ ମୂର୍ତ୍ତି ଦେଖି ନ ପାରିବାରୁ

ମନେ ହେଲ ଯେ, ଏହି ମୁର୍ତ୍ତିଟି ମୋତେ ଛଳନା କରିବାକୁ ଆସିଛନ୍ତି । ମୁଁ ଏହି ମୁର୍ତ୍ତିକୁ ମନେ ମନେ ଯାଅ ବୋଲି କହିବାରୁ ମୁର୍ତ୍ତିଟି ବିଷଣ୍ଣ ବଦନରେ ଚାଲିଗଲେ । ଦିନେ ଦିନେ ମଧ୍ୟ ସେହି ମୁର୍ତ୍ତି ନାନା ଖାଦ୍ୟଦ୍ରବ୍ୟପୁଣ୍ଡ୍ରୀ ଥାଳି ଧରି ମୋ ନିକଟକୁ ଆସନ୍ତି ଓ ମୋତେ ଖାଇବାକୁ ଅନୁରୋଧ କରନ୍ତି । ମୁଁ ମାୟା ବୋଲି ଅନୁମାନ କରି ତଡ଼ିଦେବାମାତ୍ରେ ମୁର୍ତ୍ତିଟି ଉଡ଼େଇ ଯାନ୍ତି । ମୁଁ ଦିନେହେଲେ ତାଙ୍କୁ ଆଦର କରେ ନାହିଁ; ତଥାପି ସେ ମୁର୍ତ୍ତି ମୋତେ ଗ୍ରହଣ ନାହିଁ । କିଛି ଦିନ ପରେ ଶ୍ରୀ ଶ୍ରୀ ଠାକୁରଙ୍କୁ ସମସ୍ତ ବିଷୟ କହିବାରୁ ସେ କିଛି ଉତ୍ତର ନ ଦେଇ ହସିବାକୁ ଲାଗିଲେ ଓ ତାଙ୍କର ଇଚ୍ଚିତରୁ ବୁଝିଲି ଯେ, ଏ ଶକ୍ତି ଗୁରୁଶକ୍ତି । ପ୍ରକୃତ ଭକ୍ତ ବୋଲି ମାଆ ତାଙ୍କ ମନୋମୟୀ ମୁର୍ତ୍ତିରେ ଦେଖା ଦେଇଛନ୍ତି ।

“ସେହିଦିନଠାରୁ ମୁଁ ସଗଳ ଗୁରୁଦେବଙ୍କ ଧ୍ୟାନ କରିବାକୁ ଲାଗିଲି । ଶ୍ରୀ ଶ୍ରୀ ଠାକୁରଙ୍କ ନିକଟରେ ମା’ଙ୍କୁ ପ୍ରତ୍ୟକ୍ଷ ଦେଖିପାରିଲି । ଏହିପରି ଭାବରେ ଦିନେ କ୍ରିୟା କରୁ କରୁ ଦେଖିଲି, ଘୋର ଅନ୍ଧକାର । ଏହା ଦେଖି ମୋତେ ଭୟ ଲାଗିଲା । କିଛିକ୍ଷଣ ପରେ ଦେଖିଲି ଯେ ଗୋଟିଏ ଅପୁର୍ବ ଆଲୋକରଣି ମୋ ଉପରେ ପଡ଼ୁଛି । ଆଲୋକ କେଉଁଆଡ଼ୁ ଆସିଲବୋଲି ଭାବି ଚାଲିଆଡ଼କୁ ଚାହିଁ ଦେଖେ ତ ଗୋଟିଏ ଜ୍ୟୋତିର୍ମୟୀ ରମଣୀମୁର୍ତ୍ତିଙ୍କ ଦେହରୁ ଆଲୋକରଣି ବାହାରୁଛି । ମୁଁ ଏହି ରମଣୀମୁର୍ତ୍ତିଙ୍କୁ ଦେଖି ଚିହ୍ନି ପାରିଲି ଯେ, ସେ ଆମର ଗୁରୁଶକ୍ତି ମା, ବ୍ରହ୍ମମୟୀ । ମୁଁ ହସିହସି ପଚାରିଲି, “ମା, ଠାକୁର କେଉଁଠାରେ ?” ମା, ଉତ୍ତରକୁ ଅଙ୍ଗୁଳି ନିର୍ଦ୍ଦେଶ କରିଦେଲେ । ମୁଁ ଦେଖେ ତ ଶ୍ରେତବର୍ଣ୍ଣ ଜ୍ୟୋତିର୍ମୟୀ ଭିତରେ ଶ୍ରୀ ଶ୍ରୀ ଠାକୁର ସମାଧାନ । ଶ୍ରୀ ଶ୍ରୀ ଠାକୁରଙ୍କ ଆଲୋକରେ ମା’ ଆଲୋକତା ଏବଂ ମାଆଙ୍କର ଆଲୋକରେ ମୁଁ ଆଲୋକିତ । ଶ୍ରୀ ଶ୍ରୀ ଠାକୁର ଓ ମାଆଙ୍କୁ ଏହି ଭାବରେ ଦେଖି ବଡ଼ ଆନନ୍ଦ ଲାଗିଲା । ମୁଁ ଏହି ସମ୍ପାଦ ସମସ୍ତ ସମ୍ପର୍କକୁ ଜଣାଇବି ବୋଲି ମନେ ମନେ ପ୍ରାର୍ଥନା କଲିମାତ୍ରେ ଶ୍ରୀ ଶ୍ରୀ ଠାକୁର କହିଲେ, ‘ସାବଧାନ, ଏକଥା କହିବୁ ନାହିଁ—କାରଣ ଏହା କେହି ବିଶ୍ୱାସ କରିବେ ନାହିଁ ।’ ମୁଁ ପୁନଃ ପୁନଃ ଜିଦ୍ ଧରିବାରୁ ସେ ମୋ ଉପରେ ଏପରି ଟାଣ୍ଟଣ ଦୃଷ୍ଟି ନିକ୍ଷେପ କଲେ ଯେ, ମୁଁ ଭୟରେ ମା’ ମା’ ବୋଲି ଚିତ୍କାର କରି ମାଆଙ୍କ କୋଳକୁ ଡେଇଁ

ପଢ଼ିଲି । ହଠାତ୍ ଧ୍ୟାନ ଭାଙ୍ଗି ଯିବାରୁ ଦେଖେ ତ ପ୍ରଭାତ ହୋଇଗଲାଣି । ଠାକୁରଙ୍କୁ ସମସ୍ତ କଥା କହିବାରୁ ସେ କହିଲେ, ‘ଏହା ସୃଷ୍ଟିତତ୍ତ୍ୱ’ ।

ଶ୍ରୀ ଶ୍ରୀ ଠାକୁରଙ୍କ ଦର୍ଶନ

ଅନ୍ୟ ଜଣେ ଶିଷ୍ୟଙ୍କ ଅନୁଭୂତି—ମୁଁ ସସ୍ତ୍ରୀକ ଠାକୁରଙ୍କଠାରୁ ଦାକ୍ଷା ନେଇ ଶ୍ରୀକୃଷ୍ଣଙ୍କ ନିୟାୟ ଆରମ୍ଭ କରିଦେଲି । ଦିନେ ନିୟାୟ କରୁଛି, ହଠାତ୍ ମୁଁ ସ୍ୱପ୍ନଦସ୍ତାନ ହୋଇଗଲି । ଏହି ଅବସ୍ଥାରେ ମୁଁ ଗୋଟିଏ ଉତ୍କଳ ଶ୍ରେତବର୍ଣ୍ଣ କର୍ମନଶୀଳ ଜ୍ୟୋତିଃ ଦେଖିବାକୁ ପାଇଲି । ନିମେ ନିମେ ସେହି ଜ୍ୟୋତିଃ ଯମାଭୁକ୍ତହୋଇ ମାନବ ଦେହ ଆକାରରେ ପରିଣତ ହୋଇଗଲା । ସେତେବେଳେ ମଧ୍ୟ କର୍ମନ ଚାଲିଥାଏ । ସେଥିମଧ୍ୟରେ ଦେଖିଲି, ଜ୍ୟୋତିଃ ମଧ୍ୟରେ ସିଂହବାହିନୀ ଦଶଭୁଜା ମୁର୍ତ୍ତି ଅବସ୍ଥିତା । ଠାକୁରଙ୍କଠାରୁ ଶୁଣିଥିଲି ଯେ ଗୁରୁ ବା ଲକ୍ଷ୍ମଦର୍ଶନ ପୂର୍ବରୁ ନାନା ପ୍ରକାର ଦେବଦେବୀ, ଯକ୍ଷ, ରାକ୍ଷସ ପ୍ରଭୃତିଙ୍କ ଦର୍ଶନ ଦିଅନ୍ତା—ସେତେବେଳେ ଶ୍ରୀକୃଷ୍ଣ ନ ହୋଇ ସେମାନଙ୍କୁ ତଡ଼ି ଦେଇ ଯେସୁମୂର୍ତ୍ତିଙ୍କ ନିମିତ୍ତ ପ୍ରାର୍ଥନା କରିବାକୁ ହୁଏ । ମୁଁ ମାତୃମନ୍ଦିର ଉପାସକ ନୁହେଁ, ତେଣୁ ସେ ମୂର୍ତ୍ତିଙ୍କୁ କହିଲି, ମୁଁ ଠାକୁରଙ୍କୁ ଦେଖିବାକୁ ଚାହେଁ । ଏହି କଥା ମନେ ମନେ ପାଞ୍ଚବା ମାତ୍ରେ ମୁର୍ତ୍ତି ଉଭେଇଗଲା । ତାହା ପରେ ନାନା ଦେବଦେବୀ, ରାକ୍ଷସ ପ୍ରଭୃତିଙ୍କ ମୂର୍ତ୍ତିର ଆବିର୍ଭାବ ହେଲା । ମୁଁ ମଧ୍ୟ ଉପରୋକ୍ତ ପ୍ରକାରରେ ସେମାନଙ୍କୁ ତଡ଼ି ଦେଲି । ସର୍ବ-ଶେଷରେ ଦେଖିଲି, ଗୋଲକାର ଉତ୍କଳ ଶ୍ରେତବର୍ଣ୍ଣ ଜ୍ୟୋତିଃ ଭିତରେ, ଶ୍ରେତ ଗଜହଂସ ଉପରେ ଶ୍ରୀ ଶ୍ରୀ ଠାକୁର ସମାସୀନ—ଏହା ଦେଖି ମୁଁ ବାହ୍ୟଜ୍ଞାନ ହସ୍ତକ୍ତ ବସିଲି । କେତେ ସମୟ ପରେ ପ୍ରଭାତର ଶୀତଳ ସମୀରଣ ପରଶରେ ମୋର ନିଦ୍ରା ଭଙ୍ଗ ହେବାରୁ ଦେଖିଲି ଯେ, ମୁଁ ଶଯ୍ୟାରେ ଶୋଇଛି । *

—*—

* ପୁରାତନ ‘ଆର୍ଯ୍ୟ ଦର୍ଶନ’ର ‘ଅତୀତ୍ତ୍ୱ ସ୍ୱ ଦର୍ଶନ’ ପ୍ରବନ୍ଧରୁ ସଂଗୃହୀତ ।

ସପ୍ତଦଶ ପରିଚ୍ଛେଦ

ମୃତ୍ୟୁ ଓ ପରଲୋକ ବିଷୟରେ

ଶ୍ରୀ ଶ୍ରୀ ଠାକୁର

ଶ୍ରୀ ଶ୍ରୀ ଠାକୁର ଜଗମାନନ୍ଦ ପରମହଂସ ବିଶ୍ୱବାସୀଙ୍କ ନିମିତ୍ତ
ଯେଉଁ ଅଧ୍ୟାତ୍ମତତ୍ତ୍ୱରାଜର ଅମୂଲ୍ୟ ସମ୍ପଦ ସଜାଇ ରଖିଛନ୍ତି, ତାହା
ଯୁଗଯୁଗାନ୍ତର ଧରି ଅଧ୍ୟାତ୍ମ-ରସପିପାସୁମାନଙ୍କର ତୃଷ୍ଣା ମେଣ୍ଟାଇପାରିବ ଓ
ହୃତାଶ ପ୍ରାଣରେ ଆଶାର ସଞ୍ଚାର କରିବ । ବିବିଧ ବିଷୟରେ ଲିଖିତ ଓ
ମୌଖିକ ଭାବରେ ଶ୍ରୀ ଶ୍ରୀ ଠାକୁର ଯେ କେତେ ତତ୍ତ୍ୱାତ୍ମକ ପରିବେଷଣ
କରିଛନ୍ତି, ତାହାର ଇସ୍ତଫା ନାହିଁ । ମନୁଷ୍ୟକୁ ନିଜ କର୍ତ୍ତବ୍ୟରେ
ଉଦ୍‌ବୃତ୍ତ କରିବାକୁ, ଅଜ୍ଞାନ ତମସାବୃତ୍ତ ଚକ୍ଷୁ ଉନ୍ମାଳନପୁର୍ବକ ସେମାନଙ୍କୁ
ଜ୍ଞାନାଲୋକରେ ଉଦ୍‌ଘାଟିତ କରି ପ୍ରେମପ୍ଳାବନରେ ଭସାଇବାକୁ ସେଗୁଡ଼ିକ
ଅଦ୍ୱିତୀୟ । ବହୁ ବିଷୟରେ ବହୁ କଥା ସେ ଲିପିବଦ୍ଧ କରିଥିଲେ ମଧ୍ୟ ମୃତ୍ୟୁ
ବିଷୟରେ ସେ ଯାହା ବର୍ଣ୍ଣନା କରିଛନ୍ତି, ବାସ୍ତବିକ୍ ତାହା ଅମୂଲ୍ୟ ।
ମୃତ୍ୟୁ ଓ ପରଲୋକ ସମ୍ବନ୍ଧରେ ଆଧ୍ୟାତ୍ମ ଜଗତରେ ସେ ଯେଉଁ ନୂତନ
ଆଲୋକସମ୍ପାତ କରିଛନ୍ତି, ସେଥିରେ ବହୁ ପଥଭ୍ରଷ୍ଟ ବ୍ୟକ୍ତି ପଥ ଦେଖି-
ପାରିବେ, ସାକନ୍ଦରେ ମୃତ୍ୟୁକୁ ବରଣ କରିନେବେ । ମୃତ୍ୟୁ ଆଉ ଭୟର
କାରଣ ହୋଇ ସେମାନଙ୍କ ନିକଟରେ ରହିବ ନାହିଁ ।

ପରଲୋକତତ୍ତ୍ୱରେ ଅଧିକାର

ମୃତ୍ୟୁ ବିଷୟରେ ତାଙ୍କର ଏତେ ଅଧିକାର ଜନ୍ମିବାର କାରଣ
ହେଉଛି ଯେ, ସେ ମୃତ୍ୟୁକୁ ଅବଲମ୍ବନ କରି ଗୃହତ୍ୟାଗ କରିଥିଲେ । ମୃତ୍ୟୁ

ପରେ ଜୀବର ଅସ୍ତିତ୍ୱ ରହେ କି ନାହିଁ, ରହିଲେ ମଧ୍ୟ ତାଙ୍କ ସହିତ ଭାବର ଆଦାନ-ପ୍ରଦାନ ହୋଇପାରେ କି ନାହିଁ—ତାହା ଜାଣିବାକୁ, ବୁଝିବାକୁ ଓ ପ୍ରତ୍ୟକ୍ଷ କରିବାକୁ ସେ ଭୋଗପୁଣ୍ୟ ପରିତ୍ୟାଗ କରି ସର୍ବହରା ହୋଇଥିଲେ । ବିଭିନ୍ନ ଚିକିତ୍ସିତ ସମାନ ଭାବରେ ବିଦ୍ୟାର୍ଜନ କରିଥିଲେ ମଧ୍ୟ ଗୋଟିଏ ଗୋଟିଏ ଭୋଗ ବିଷୟରେ ଯେପରି ଜଣ ଜଣଙ୍କର ବିଶେଷ ଅଭିଜ୍ଞତା ଥାଏ, ସେହିପରି ଅଧ୍ୟାତ୍ମଜଗତରେ ମହାପୁରୁଷମାନେ ମୂଳ ତତ୍ତ୍ୱରେ ସମାନାଧିକାରୀ ହେଲେ ମଧ୍ୟ ଗୋଟିଏ ଗୋଟିଏ ଆନୁସଙ୍ଗିକ ବିଷୟରେ ଜଣ ଜଣଙ୍କର ବିଶେଷ ବୈଶିଷ୍ଟ୍ୟ ରହିଥାଏ । ଶ୍ରୀ ଶ୍ରୀ ଠାକୁର ମୃତ୍ୟୁ ଓ ପରଲୋକ ବିଷୟରେ ବିଶେଷଜ୍ଞ ଥିଲେ । ଯଥୋପଯୁକ୍ତ ସାଧନ ସାହାଯ୍ୟରେ ସେହିସବୁ ତତ୍ତ୍ୱକୁ ସେ ସ୍ୱୀୟ ଜୀବନରେ କରାମଳକବରୁ ଆୟତ୍ତ କରିଥିଲେ । ସ୍କୂଳ ଯଦନିକା ଭେଦ କରି ସୃଷ୍ଟି, କାରଣ ଓ ଉତ୍ତମ୍ଭୁ ଶକ୍ତିକୁ ମଧ୍ୟ ତାଙ୍କର ଦୃଷ୍ଟି ନିପତ୍ତ ହୋଇଥିଲା ।

ପାରଲୌକିକ ଶକ୍ତି

ଶ୍ରୀ ଶ୍ରୀ ଠାକୁର ପରଲୋକଗତ ଆତ୍ମା ସହିତ କଥାବାର୍ତ୍ତା କରିପାରୁଥିଲେ । ଇଚ୍ଛାମତେ ଯେ କୌଣସି ଆତ୍ମାକୁ ଡକାଇଥାଣି ସେ ତାକୁ ନିର୍ଦ୍ଦେଶ ଦେଇ ପାରୁଥିଲେ । ଅନେକ ସମୟରେ ପରଲୋକଗତ ଆତ୍ମା ମଧ୍ୟ ପ୍ରତ୍ୟକ୍ଷ ହୋଇ ତାଙ୍କ ସହିତ କଥା କରି ପାରୁଥିଲେ । ସେ ଇଚ୍ଛା କରିବା ମାତ୍ରେ ଯେ କୌଣସି ବିଦେହୀ ଆତ୍ମାକୁ ଯୋଗାକର୍ମଣ ବଳରେ ଅଣାଇ ତାଙ୍କ ସହିତ ନିଜେ କଥାବାର୍ତ୍ତା କରିପାରୁଥିଲେ ଓ ପ୍ରାର୍ଥୀଙ୍କୁ ଦେଖାଇ ଦେଇପାରୁଥିଲେ । ଇନ୍ଦ୍ରିୟ ଓ ପରକାଳର ଯୋଗ ତାଙ୍କ ହାତମୁଠା ଭିତରେ ଥିଲା । ଇଚ୍ଛା କରିବା ମାତ୍ରେ ସେ ଭବିଷ୍ୟତ ଓ ପରଲୋକର ସମ୍ପାଦ ସଗହୁ କରି ତତ୍ତ୍ୱକ୍ଷଣାତ୍ କହୁଦେଇ ପାରୁଥିଲେ । କୌଣସି ପ୍ରକାର ଐଶ୍ୱର୍ଯ୍ୟ ପ୍ରକାଶର ପକ୍ଷପାତୀ ନ ଥିଲେ ମଧ୍ୟ ଅନେକ ସମୟରେ ଶିଷ୍ୟମାନଙ୍କର ଅତ୍ୟଧିକ ଆଗ୍ରହ ହେତୁ ବାଧ୍ୟ ହୋଇ ତାଙ୍କୁ ଅନେକ ଆଶ୍ଚର୍ଯ୍ୟଜନକ ଅତିମାନୁଷିକ କାର୍ଯ୍ୟ କରିବାକୁ ପଡ଼ୁଥିଲା ।

ମୃତ୍ୟୁତତ୍ତ୍ୱ ବିଷୟରେ ଶ୍ରୀ ଶ୍ରୀ ଠାକୁର ଯେଉଁ ଅମୂଲ୍ୟ ସମ୍ପଦ ସ୍ତରେ ସ୍ତରେ ସଜାଇ କରି ରଖି ଯାଇଛନ୍ତି, ସେଥିମଧ୍ୟରୁ କେତୋଟି ସନ୍ଧେଷରେ ନିମ୍ନରେ ଦିଆଗଲା । ତାଙ୍କର କୃପା, ତାଙ୍କର ଶକ୍ତି ଏହି କାର୍ଯ୍ୟ ସମ୍ପାଦନରେ ସହାୟ ହେବ—ଏହା ହିଁ ପ୍ରାର୍ଥନା ।

ମୃତ୍ୟୁଚିନ୍ତା

ସମାଚରେ ଯେଉଁମାନେ କିଛି ସ୍ତ୍ରୀକାର କରନ୍ତି ନାହିଁ, ଯେଉଁମାନେ ଦୋର ନାହିଁକି ଓ ମାତାଶୁ ସେମାନେ ମଧ୍ୟ ମୃତ୍ୟୁକୁ ସ୍ତ୍ରୀକାର କରଥାନ୍ତି । ଆମେ ଚନ୍ଦ୍ର ମନ୍ତ୍ରରେ ପ୍ରତିନିୟତ ମୃତ୍ୟୁର ତାଣ୍ଡବଲୀଳା ଦେଖିପାରୁଛୁ । ମୃତ୍ୟୁ ଯେ ଦେହମାତ୍ରର ଅବଶ୍ୟମ୍ଭାଗ ପରିଗଣ୍ୟ, ଏ ବିଷୟରେ ‘ବ୍ରହ୍ମଚର୍ଯ୍ୟ ନାଧନ’ ଗ୍ରନ୍ଥର ସାଧନସଂଗ୍ରାହୀ ଅଧ୍ୟାୟରେ ଶ୍ରୀ ଶ୍ରୀ ଠାକୁର କହିଛନ୍ତି—

“ଅଳ୍ପ ଦେହ ବା କାଳ ହେଉ କିମ୍ବା ଦଶ ବର୍ଷ ପରେ ହେଉ, ଦିନେ ସମସ୍ତଙ୍କୁ ସେହି ସଙ୍ଗ୍ରାହୀ ଶମନସଦନକୁ ଯିବାକୁ ହେବ । ଅଗଣିତ ସୈନ୍ୟ-ସମାବୃତ ଲୋକ ଯଦ୍ୱାରକାଣ୍ଡ ସମାଟିଞ୍ଜଠାରୁ ଆରମ୍ଭ କରି ବୃକ୍ଷଲକବାସୀ ହିନ୍ଦୁ-ଛାତ୍ରମୂଳ ଭିକାରୀ ପର୍ଯ୍ୟନ୍ତ ସମସ୍ତଙ୍କୁ ଦିନେ ମୃତ୍ୟୁମୁଖରେ ପଡ଼ିତ ହେବାକୁ ପଡ଼ିବ । ମୃତ୍ୟୁ କାହାର ଅପେକ୍ଷା ରଖେ ନାହିଁ । ମୃତ୍ୟୁ କାହାର ଧନଗୌରବ ଯତ୍ନ ଦୃକ୍ପାତ କରେ ନାହିଁ । କେତେ ଦୁର୍ଦ୍ଦଶ ପ୍ରତାପାନ୍ୱିତ ମହାରଥୀ ଏହି ଜନତରେ ଜନ୍ମଗ୍ରହଣ କରି ନିଜ ନିଜ ବଳସାଧ୍ୟରେ ବସୁନ୍ଦରୀ ପ୍ରତ୍ୟକ୍ତି କରିଥିଲେ; କିନ୍ତୁ ସେମାନେ କେହି ଜୀବିତ ନାହାନ୍ତି । ବାସୁନ୍ଦରୀ ମନୁଷ୍ୟର ଏମଣି କିଛି ଶକ୍ତି ନାହିଁ, ଯଦ୍ୱାରା ସେ ଦାରୁଣ ବିଶ୍ୱସିକାମୟୀ ମୃତ୍ୟୁର ପ୍ରତିରୋଧ କରିପାରିବ ।”

ମୃତ୍ୟୁର ଗତିରୋଧ କରିବାର ଶକ୍ତି ମନୁଷ୍ୟର ନାହିଁ ସତ; କିନ୍ତୁ ମୃତ୍ୟୁତତ୍ତ୍ୱ ଜାଣି ଅମୃତ ଲଭ କରିବାର ଶକ୍ତି ତାହାର ଅଛି । ମୃତ୍ୟୁଚିନ୍ତା ଅମୃତଲଭର ପରମସହାୟକ । ଏହି ମୃତ୍ୟୁଚିନ୍ତା କରି କେତେ ମହାନ ସହାୟତା ପରିତ୍ୟାଗପୁଞ୍ଜକ ଅମୃତଲୋକର ସନ୍ଧାନ ପାଇଛନ୍ତି । ମୃତ୍ୟୁଚିନ୍ତାର ପ୍ରଣାଳୀ ଶ୍ରୀ ଶ୍ରୀ ଠାକୁର ନିମ୍ନଲିଖିତ ଭାବରେ ତାଙ୍କ ପ୍ରଣିତ ଗ୍ରନ୍ଥାବଳୀରେ ଲେଖିଛନ୍ତି ।

ମୃତ୍ୟୁଚନ୍ଦ୍ରାର ଧାର୍ମିକ ପ୍ରଣାଳୀ

“ସର୍ବଦା ସର୍ବାବସ୍ଥାରେ ଯେପରି ମନେଥାଏ, ମୋତେ ମରିବାକୁ ହେବ । କେଉଁ ମୁହୂର୍ତ୍ତରେ ଯେ ମରଣଦୁନୁଭୁ ବାଜିଉଠିବ, ତାହାର ନିଶ୍ଚୟତା ନାହିଁ । ଭଲ ମନ୍ଦ ଯେ କୌଣସି କାର୍ଯ୍ୟ କରିବା ପୁର୍ବରୁ ମୋତେ ମୃତ୍ୟୁ କଥା ସୁରଣ ରଖିବାକୁ ହେବ । ମରଣ କଥା ମନେ ଥିଲେ ଆଉ ମରଜଗତରେ ମଦନମରଣର ଅଭିନୟ କରିବାକୁ ମନ ଅଗ୍ରସର ହେବ ନାହିଁ । ସର୍ବଦା ମୃତ୍ୟୁ ଚିନ୍ତା କରି କାର୍ଯ୍ୟ କଲେ ଦୃଢ଼ତାରେ ଯାଏ ସ୍ଥାନ ପାଇବ ନାହିଁ; ଦୁର୍ଗଳ ପ୍ରତି ଅତ୍ୟାଚାର କରିବାକୁ ଚିତ୍ତ ଧାବତ ହେବ ନାହିଁ । ବିଷୟ ବିଭବ, ଆତ୍ମୀୟସ୍ଵଜନଙ୍କର ମାୟା ଶତବାହୁ ସୁଜନ କରି ଆସକ୍ତ-ଶୃଙ୍ଖଳରେ ଆଉ ବାନ୍ଧିପାରିବ ନାହିଁ । କର୍ମସୂତ୍ରର ପରିଚ୍ଛଦରେ ଏହି ସଂସାର, ଏହି ବିଷୟ ସମ୍ପତ୍ତି ପଡ଼ିଥିବ; ଅନାଦି ଅନନ୍ତ କାଳରୁ ମଧ୍ୟ ଏହା ପଡ଼ିରହିଛି । ମୋପରି କେତେ ଜଣ ଏହି ସଂସାରକୁ ଆସି, ଗୁହ୍ୟସଂସାର ଓ ସ୍ତ୍ରୀ ପୁତ୍ରକୁ ସ୍ଵେଦ ବନ୍ଧନରେ ବାନ୍ଧି ରଖିବାକୁ ଚେଷ୍ଟା କରିଥିଲେ; କିନ୍ତୁ କାଳସ୍ରୋତରେ ସେ ସମସ୍ତେ କେଉଁଆଡ଼େ ଭାସି ଯାଇଛନ୍ତି । ଯାହାଙ୍କ ଅକ୍ଷୟ ଭଣ୍ଡାରର ନିକଟ, ତାହା ତାଙ୍କର ଅକ୍ଷୟ ଭଣ୍ଡାରରେ ପଡ଼ିରହିଛି । ମୁଁ ଭଗବାନଙ୍କ ସଂସାରରେ ଜଣେ ଭୃତ୍ୟମାତ୍ର । ଇନ୍ଦ୍ରସଂସାରରେ ମୃତ୍ୟୁରୁ ଗୁଡ଼ପତ୍ର ପାଇଲି ମାତ୍ରେ ମୋତେ ଏଠା ଗୁଡ଼ ଗୁଲିଯିବାକୁ ହେବ । ଯେପରି ମନେଥାଏ, ଧନସମ୍ପଦର ଅହଂକାର, ବିଦ୍ୟାରୁଚିର ଗର୍ବ ସବୁ ବୃଥା । ଦିନେ ସବୁ ଚର୍ତ୍ତ୍ଵିଭୁତ ହୋଇ ଯିବ । ଶାଶ୍ଵତିକ ବଳ, ସାଧି, ଧନ, ଜନ, ସମ୍ପଦ, ପ୍ରତାପ, ପ୍ରଭୃତ୍ ପ୍ରଭୃତିର ଗର୍ବ ମୃତ୍ୟୁ ନିକଟରେ ଖର୍ବ ହେବ । ଯେପରି ମନେଥାଏ, ଆଜି ପାଠିକ ପଦାର୍ଥର ଅହଂକାରରେ ଉନ୍ମତ୍ତ ହୋଇ ଜଣେ ନିରାଶ୍ରୟ ଦୁର୍ଗଳକୁ ତୁମେ ପଦାଘାତ କରୁଛ; କିନ୍ତୁ ଏପରି ଦିନ ଆସିବ, ଯେଉଁ ଦିନ ଶୁଣାନରେ ଶବାକାରରେ ଶୟନ କରି ତୁମେ ଶୂନ୍ୟ, ଶୂନ୍ୟାଳଙ୍କ ଦ୍ଵାରା ପଦଦଳିତ ହେବ । ସେହି ଦିନ ମାନବରେ ସବୁ ସହ୍ୟ କରିବାକୁ ପଡ଼ିବ । ଏହିପରି ଚିନ୍ତା କଲେ ତୁମେ ପାଠିକ ପଦାର୍ଥର ଅସାରତା ଦୃଢ଼ତାମୟ ହେବ । ସେତେବେଳେ ଆସକ୍ତର ବନ୍ଧନ ଶିଥିଳ ହୋଇଯିବ ।

“ପ୍ରକୃତ ପକ୍ଷରେ ଯେଉଁମାନେ ଘୋର ସଂସାରସକ୍ତ, ଯେଉଁମାନେ ସଂସାରକୁ ନିତ୍ୟ ଜ୍ଞାନ କରି ଅସ୍ଥାୟୀ ଧନ-ଜନ ନେଇ ମତ୍ତ ଅଛନ୍ତି, ଯେଉଁମାନେ ଦେହାତ୍ମକ ସିଦ୍ଧି, ସେମାନଙ୍କ ମୋହ ଗୁଣିବା ନିମିତ୍ତ ଉପଭୋକ୍ତ ପ୍ରଣାଳୀମତେ ମୃତ୍ୟୁଚକ୍ରର ବ୍ୟବସ୍ଥା । ଅନ୍ୟଥା ଯେଉଁମାନେ ସାମାନ୍ୟ ଭକ୍ତଜ୍ଞାନ ଆୟତ୍ତ କରିଛନ୍ତି, ସଂସାରର ଅନିତ୍ୟତା ବିଷୟରେ ଯେଉଁମାନଙ୍କର ସୁସ୍ପଷ୍ଟ ଅଭିଜ୍ଞତା ଜନ୍ମିଅଛି, ସେମାନଙ୍କ ନିକଟରେ ମୃତ୍ୟୁ ଆନନ୍ଦର, ଶାନ୍ତିର ଓ ଶ୍ରୀତିର ସୋପାନ । ସେମାନଙ୍କର ମୃତ୍ୟୁ ଭୟ ନାହିଁ ।”

ଶ୍ରୀ ଶ୍ରୀ ଠାକୁର ତାଙ୍କର ଜଣେ ଶିଷ୍ୟଙ୍କୁ ମୃତ୍ୟୁଭୟ ନିବାରଣ କରିବାକୁ ଯେଉଁ ପଦ ଲେଖିଥିଲେ, ତାହା ନିମ୍ନରେ ଦିଆଗଲା—

“ମରଣର ପରପାରର ଖବର ଜାଣି କାଣେ ନାହିଁ ବୋଲି ମୃତ୍ୟୁ ନାମରେ ଏତେ ଭୟ ପାଏ । ଆଜି ହେଉ ବା ନାଲି ହେଉ, ଯେତେବେଳେ ନିଶ୍ଚୟ ମରିବାକୁ ହେବ, ସେତେବେଳେ ମରଣକୁ ଭୟ କଲେ ଚଳିବ ବା କପରି ? ବିଶେଷତଃ ଯେଉଁମାନେ ସଦ୍‌ଗୁରୁଙ୍କ ଚରଣ ଆଶ୍ରୟ କରିଛନ୍ତି, ସେମାନେ ଏହି ଶ୍ରେଣୀଗୋକପୁଣ୍ୟ କ୍ୱାଳାମୟ ସଂସାର ଗୁଡ଼ିକ ମୃତ୍ୟୁ ପରେ ଶାନ୍ତିପୁଣ୍ୟ ଆନନ୍ଦଧାମକୁ ଶ୍ରୀ ଶ୍ରୀ ଗୁରୁଦେବଙ୍କ ନିକଟକୁ ଯିବେ । ମୃତ୍ୟୁ ସେ ଶାନ୍ତିର ଦ୍ୱାର । ସୂଚକ ମକଣକୁ ଭୟ ନ କରି ଆନନ୍ଦତ ହେବା ଉଚିତ୍ । ସଂସାରରେ ପ୍ରାରବ୍ଧ ଭୋଗ ଓ କର୍ତ୍ତବ୍ୟ କରିଯାଅ; କିନ୍ତୁ ମନଟିକୁ ମରଣର ପରପାରରେ ଥିବା ଆନନ୍ଦଧାମର ଚନ୍ଦ୍ରାରେ ନିୟୁକ୍ତ କରି ରଖ ।”

ମୃତ୍ୟୁଭୀତି ନିବାରଣ

“ଦେଖ, ଏଠାରେ ତୁମେମାନେ ଚିରଦିନ ରହିବ ନାହିଁ । ଦିନେ ନା ଦିନେ ସମସ୍ତେ ମୃତ୍ୟୁମୁଖରେ ପଡ଼ିବ ହେବେ । ମୃତ୍ୟୁ ନିମିତ୍ତ ସୂର୍ବରୁ ପ୍ରସ୍ତୁତ ହେଲେ, ମୃତ୍ୟୁ କ’ଣ, ପରଲୋକ କ’ଣ, ମୃତ୍ୟୁ ପରେ ଆତ୍ମାର କପରି ଗତି ହୁଏ, ଏସବୁ ବିଷୟ ଆଲୋଚନା କଲେ ମୃତ୍ୟୁବିଭୀତି ଆଉ ମନୁଷ୍ୟକୁ ଦୁର୍ବଳ କରିପାରିବ ନାହିଁ । ତୁମେମାନେ ମୃତ୍ୟୁ ଓ ପରଲୋକ ନେଇ ଆଲୋଚନା କରି ଦେଖ, ଏଥିରେ ତୁମମାନଙ୍କର ଜୀବନ ପ୍ରଭୃତ ପରିମାଣରେ

ଉନ୍ମତ ହୋଇଉଠିବ । ମରଣଟା ବାସ୍ତବିକ କିଛି ଭୟର କାରଣ ନୁହେଁ । କେବଳ ମନୁଷ୍ୟ କୁହସ୍କାର ବଶବର୍ତ୍ତୀ ହୋଇ ମୃତ୍ୟୁକୁ ଭୟ କରେ ।”

“ମାନବିକ ଇତିହାସର ନିମ୍ନସ୍ତର ପର୍ଯ୍ୟାଲୋଚନା କଲେ ଦେଖିବାକୁ ମିଳିବ ଯେ, ମୃତ୍ୟୁମୁଖରେ ଚୁନକଲା ଦେଇ ମନୁଷ୍ୟ ତାକୁ ବିନା କାରଣରେ କିମ୍ପୂତକମାକାର କରି ରଖିଛି । ଯେଉଁ ଜାତି ଯେତେ ଅସତ୍ୟ, ସେ ଜାତି ତେତେ ଭୟଙ୍କର ଭାବରେ ମରଣର ଛବି ଅଙ୍କନ କରିବାକୁ ଚେଷ୍ଟା କରନ୍ତୁ । ଏପରି କି ଉନ୍ମତ ଶ୍ରୀଷ୍ଟୀୟ ବ୍ରହ୍ମବିଦ୍ୟାରେ ମୃତ୍ୟୁ ଅର୍ଥ ଅନ୍ଧକାରମୟ ଅଧିକ୍ୟକା । କିନ୍ତୁ ସତ୍ୟ ଲୁଚିବାର ବସ୍ତୁ ନୁହେଁ । ଯୋଗ-ବଳରେ ହେଉ ବା ଆଧ୍ୟାତ୍ମିକ ଶକ୍ତିବଳରେ ହେଉ, ଏପରି ଶକ୍ତି ନେଇ ମହାପୁରୁଷମାନେ ଜନ୍ମଗ୍ରହଣ କରିନ୍ତୁ ଯେ, ଯଦ୍ୱାରା ସାମୟିକ ସଂକୀର୍ଣ୍ଣିତା ଅତିକ୍ରମ କରି ଜନ୍ମମୃତ୍ୟୁର ରହସ୍ୟ ଉଦ୍‌ଘାଟନ କରିବାକୁ ସେମାନେ ସମର୍ଥ ହୁଅନ୍ତୁ ।”

ଶ୍ରୀ ଶ୍ରୀ ଠାକୁର ସାଧନା ସାହାଯ୍ୟରେ ଯୋଗବଳ ଓ ଆଧ୍ୟାତ୍ମିକ ଶକ୍ତି ଉଭୟବିଧ ସମ୍ପଦ ଲାଭ କରି ମୃତ୍ୟୁତତ୍ତ୍ୱର ଯେଉଁ ନିଗୂଢ଼ ରହସ୍ୟ ଭେଦ କରିଛନ୍ତି ‘ତତ୍ତ୍ୱମାଲା’ ପୁସ୍ତକର ମୃତ୍ୟୁତତ୍ତ୍ୱରେ ତାହାର କିମ୍ବଦଂଶ ପ୍ରକାଶ ପାଇଛି । ଶ୍ରୀ ଶ୍ରୀ ଠାକୁର ଲେଖିଛନ୍ତି—

“ମୃତ୍ୟୁ ଶବ୍ଦର ଅର୍ଥ ପରିବର୍ତ୍ତନ’ । ଲୋକେ କହନ୍ତି ଅମୃତର ଆତ୍ମ ପୁରିଗଲା, ତେଣୁ ସେ ମରିଛି । ଭେଦ୍ୟ ତେଜକୁ ଆତ୍ମ କୁହାଯାଏ, ଅର୍ଥାତ୍ ଲିଙ୍ଗଶରୀରର ସତ୍ତ୍ୱକୁ ‘ଆତ୍ମ’ ନାମରେ ଅଭିହିତ କରାଯାଇଛି । ମୃତ୍ୟୁ କହିଲେ ଆତ୍ମେମାନେ ସଭାବର ପରିବର୍ତ୍ତନ ବୋଲି ବୁଝି । ସେ ପରିବର୍ତ୍ତନ ଦେହଗତ ବା ବ୍ୟକ୍ତିଗତ ନୁହେଁ, ସେ ପରିବର୍ତ୍ତନ ଆଧ୍ୟାତ୍ମିକ । ମନୁଷ୍ୟର ସ୍କୂଳ ଶରୀର ଭିତରେ ଯେଉଁ ଆଧ୍ୟାତ୍ମିକ ତତ୍ତ୍ୱ ଅଛି, ମୃତ୍ୟୁ ପରେ ତାହାର ପରିବର୍ତ୍ତନ ହୁଏ ।”

ମୃତ୍ୟୁର ସ୍ୱରୂପ

ଅନେକ ମନେ କରନ୍ତି ଯେ, ମୃତ୍ୟୁ ହେଲେ ସବୁ ଶେଷ ହୋଇଗଲା । କିନ୍ତୁ ପ୍ରକୃତ ପକ୍ଷରେ ତାହା ନୁହେଁ । ଏ ସମ୍ବନ୍ଧରେ ଶ୍ରୀ ଶ୍ରୀ ଠାକୁର କହିଛନ୍ତି,

“ମନେକର ନାହିଁ ଯେ ମୃତ୍ୟୁ ଇହଜୀବନ ଚରମସୀମା । ମରବା ମାତ୍ରେ ସବୁ ଶେଷ ହୋଇଯାଏ ନାହିଁ । ମୃତ୍ୟୁର ଅର୍ଥ ପରବର୍ତ୍ତନ ହେଲେ ମଧ୍ୟ ସେ ପରବର୍ତ୍ତନ ସମ୍ପୂର୍ଣ୍ଣ ନୁହେଁ । ସେଥିରେ ବ୍ୟକ୍ତିଗତ ଚରିତ୍ର ଏକାବେଳକେ ବିନଷ୍ଟ ହୋଇପାରେ ନାହିଁ । ମନେ ରଖ, ଗୋଲପର କଢ଼ଟି ଫୁଟିଲେ ଫୁଲର ଅବସ୍ଥା ଓ ଅବସ୍ଥିତିଗତ ପରବର୍ତ୍ତନ ଯେପରି ହୁଏ, ମନୁଷ୍ୟ ମଲେ ତାହାର ଆତ୍ମାଗତ ପରବର୍ତ୍ତନ ତାହାଠାରୁ ଅଧିକ ନୁହେଁ । ସେଥିପାଇଁ ମୃତ୍ୟୁକୁ ଆତ୍ମାର ଅନନ୍ତ ଜୀବନଲଭ ବୋଲି ସାଧୁମାନେ ଅଭିହିତ କରନ୍ତି ।”

ମୃତ୍ୟୁର ଆତ୍ମମଣି

କପରି ମନୁଷ୍ୟ ଧୀରେ ଧୀରେ ମରଣକୋଳରେ ଡଳିପଡ଼େ, କପରି ମରଣ ଆସି ମନୁଷ୍ୟର ହାତ ଧରି ନେଇଯାଏ; ତାହାର ବର୍ଣ୍ଣନା ପ୍ରସଙ୍ଗରେ ଶ୍ରୀ ଶ୍ରୀ ଠାକୁର କହୁଛନ୍ତି, “ଯେଉଁ ମୁହୂର୍ତ୍ତରୁ ମନୁଷ୍ୟର ଦେହପୁଣ୍ୟ ବସ୍ତୁ, ପରିପୁଣ୍ୟ ଓ ପୁଷ୍ଟ ହୁଏ, ସେହି ମୁହୂର୍ତ୍ତରୁ ପରବର୍ତ୍ତନର ସୂଚ୍ୟାତ ହୁଏ । ପ୍ରତିଦିନ, ପ୍ରତି ନିମିଷରେ ମନୁଷ୍ୟର ମନୋବୃତ୍ତି ସବୁ ମରିଯାଇ ନିଜ ନିଜ ଅଧିକାରଭୂମିରୁ ଅପସୃତ ହୁଅନ୍ତି । ଏହି ପରବର୍ତ୍ତନ ପ୍ରଥମେ ଅତି ଅଲକ୍ଷିତ ଭାବରେ ଗୁଲିଥାଏ । କିନ୍ତୁ ତାହା ଯେ ନିରନ୍ତର ବର୍ଦ୍ଧିଷ୍ଣୁ, ଏଥିରେ ଅଶୁମାନ୍ ସନ୍ଦେହ ନାହିଁ । ମନୁଷ୍ୟର ବସ୍ତୁ ଯେତେ ବର୍ଦ୍ଧିତ ହେଉଥାଏ ସଙ୍ଗେ ସଙ୍ଗେ ତାହାର ଆତ୍ମା ମଧ୍ୟ ଚୈତନ୍ୟରାଜ୍ୟରେ ସେତିକି ଅଧିକତର ପରିସ୍ପୃଷ୍ଟ ହେଉଥାଏ । ସେହି ସୂକ୍ଷ୍ମାତ୍ମସୂକ୍ଷ୍ମ, ସର୍ବସାମୀ ଆତ୍ମା ନିକଟରେ ଲଳିତାମୟ, ମୁନିବସ୍ତ୍ରାପୁଣ୍ୟ ଅଶୁଚି ଶରୀର ବଡ଼ ସୁଲ, ବଡ଼ ଗତିସ୍ଥାନ, ନିତାନ୍ତ ଜଡ଼ଭାବପନ୍ନ ବୋଲି ପ୍ରତ୍ୟୟମାନ ହୁଏ । ସେହି ଶରୀରରେ ସୁକ୍ଷ୍ମ ଆତ୍ମାର କୌଣସି କାର୍ଯ୍ୟ ଗୁଲିତାରେ ନାହିଁ । ତା ପରେ ମୃତ୍ୟୁ ଉପସ୍ଥିତ ହେଲେ ଆତ୍ମାର ସୁଲ ଦେହରେ ସୁକ୍ଷ୍ମ ଉପାଦାନରେ ଗୋଟିଏ ସୁକ୍ଷ୍ମ ଶରୀର ଗଠନ କରି ଚରଣତାପ୍ତ ନେବା ନିମିତ୍ତ ପ୍ରସ୍ତୁତ ହୁଏ । କିନ୍ତୁ ହୃଦୟ, ଧମନୀ, ମସ୍ତିଷ୍କ ପ୍ରଭୃତି ଶାରୀରିକ ଯନ୍ତ୍ର ସକଳ ଆତ୍ମାକୁ

ଛାଡ଼ିବାକୁ ଚାହାନ୍ତି ନାହିଁ । ସ୍କୁଲ ଦେହ ପ୍ରାଣପଣ ଆତ୍ମାକୁ ଧରି ରଖିବାକୁ ଚେଷ୍ଟା କରେ । ଏହି ଧରାଧରି ହେତୁ ମୃତ୍ୟୁ ସମୟରେ ଦେହର ଶରୀରରେ ଅନେକ ଲକ୍ଷଣ ପ୍ରକାଶ ପାଏ । ଆତ୍ମେମାନେ ସାଧାରଣତଃ ଏସବୁକୁ କଷ୍ଟର ଲକ୍ଷଣ ବୋଲି ମନେକରୁ, କିନ୍ତୁ ଏଥିରେ କଷ୍ଟର କୌଣସି କାରଣ ନାହିଁ । ଆତ୍ମା ଯେ ଚିରଦିନ ନିମିତ୍ତ ଦେହର ସଙ୍ଗେ ତ୍ୟାଗ କରୁଛି, ସେଗୁଡ଼ିକ ତାହାର ନିଦର୍ଶନ । ସେ ସମୟରେ ମନୁଷ୍ୟ ଭିତରେ ଯେଉଁ ଆନନ୍ଦ ହୁଏ, ତାହା ଅବର୍ଣ୍ଣନୀୟ । ଆତ୍ମେମାନେ ବାହାରେ ଦେଖୁ, ଜୀବର ମୃତ୍ୟୁ ଯଦ୍ୱାରା ହେଉଛି । କିନ୍ତୁ ତାହା ଅନ୍ତରାତ୍ମାର ଆନନ୍ଦର ପରିରୂପକ । ଅତ୍ୟନ୍ତ ଦୁଃଖ ଓ ଅତ୍ୟନ୍ତ ସୁଖର ବହୁବିକାଶ ପ୍ରାୟ ଏକା ପ୍ରକାର । ସ୍ୱାଭାବିକ ମରଣରେ କୌଣସି କ୍ଳେଶ ନାହିଁ । ବ୍ୟାଧି ବା ଦୁର୍ଘଟଣାରେ ମୃତ୍ୟୁ ନ ହେଲେ ମରଣ ଗୋଟିଏ ଭଙ୍ଗସ୍ଥାନ, ଜାଗରଣସ୍ଥାନ, ସୁନୁପ୍ତି ଅବସ୍ଥା ଭିନ୍ନ ଆଉ କିଛି ନୁହେଁ । କ୍ଳାନ୍ତି ପରେ ଯେପରି ମନୁଷ୍ୟ ଶୋଇପଡ଼େ, ସ୍ୱାଭାବିକ ମୃତ୍ୟୁ ସେହିପରି । ମନୁଷ୍ୟର ସେତେବେଳେ ଅନ୍ୟ କାହା ସହିତ କଥା କହିବାକୁ ଇଚ୍ଛା ହୁଏ ନାହିଁ । ସେତେବେଳେ ତା'ର ସଂସାରର ସମସ୍ତ ବିଷୟ ପ୍ରତି ଏକପ୍ରକାର ଉଦାସୀନ ବା ବୈରାଗ୍ୟ ଭାବ ଆସି ଥାଏ । ମନୁଷ୍ୟକୁ ଏହି ସମୟରେ ସୁଖରେ ମରିବାକୁ ଦେବା ଦରକାର, କିନ୍ତୁ କୁହାଯାଇ ବଶବର୍ତ୍ତୀ ହୋଇ ଉଚ୍ଚ ସ୍ତରରେ ନିନ୍ଦନଭୋଗ ଉଠାଇ ମୃତ୍ୟୁପଥଯାତ୍ରୀକୁ ଆତ୍ମେମାନେ ବିବିଧ କଷ୍ଟ ଦେଇଥାନ୍ତି । ଆକସ୍ମିକ ଭାବରେ ଭାବରେ ଦୁର୍ଘଟଣାରେ ମୃତ୍ୟୁ ହେଲେ ପୂର୍ବରୁ ପ୍ରସ୍ତୁତ ନ ଥିବାରୁ ସୂକ୍ଷ୍ମ ଦେହ ଗଠିତ ହେବାକୁ ବହୁତ ବିଳମ୍ବ ହୁଏ । ଦୀର୍ଘ ଦିନ ରୋଗଭୋଗ ପରେ ଯେଉଁ ମୃତ୍ୟୁ ହୁଏ, ତାହା ମଧ୍ୟ ସ୍ୱାଭାବିକ ମୃତ୍ୟୁ । ଆକସ୍ମିକ ମୃତ୍ୟୁ ମୁହୂର୍ତ୍ତକ ଭିତରେ ସ୍କୁଲ ଦେହକୁ ଆତ୍ମାର ଅବସ୍ଥାନର ଅନୁପଯୁକ୍ତ କରିଦିଏ ।

ସ୍କୁଲ ଦେହ ତ୍ୟାଗ

ଯେ କୌଣସି ସମୟରେ ବା ଯେ କୌଣସି ଭାବରେ ମୃତ୍ୟୁ ହେଲେ ମଧ୍ୟ ମୃତ୍ୟୁ ସମୟରେ ସମସ୍ତଙ୍କର ମାନସିକ ଅବସ୍ଥା ଏବଂ ଉଦ୍‌ବିକାନ୍ତ ପ୍ରାୟ ଏକପ୍ରକାର ହୋଇଥାଏ । କିପରି ଭାବରେ ମନୁଷ୍ୟର ଦେହତ୍ୟାଗ ହୁଏ,

ସେ ସମ୍ବନ୍ଧରେ ଶ୍ରୀ ଶ୍ରୀ ଠାକୁର କହୁଛନ୍ତି—ଜୀବନର ଶେଷ ମୁହୂର୍ତ୍ତରେ ଜୀବନର ଆଧ୍ୟାତ୍ମିକ ଜ୍ଞାନ ଅନୁଭୂତି ଅର୍ଜିତ ହୁଏ ଏବଂ ସେତେବେଳେ ତାର ଭବିଷ୍ୟତ ଆବାସଭୂମିର ଅନନ୍ତ ଭାସ୍କରବୈଭବ ନୟନରେ ପ୍ରତିଫଳିତ ହୋଇଥାଏ । ଏହାପରେ ମୃତ୍ୟୁକାଳ ଉପସ୍ଥିତ ହେବାକ୍ଷଣି ମରଣସମ-ଯାତ୍ରୀଙ୍କର ମସ୍ତିକ ଗୁଣପାଖରେ ଏକପ୍ରକାର ଅତି ସୂକ୍ଷ୍ମ, କୋମଳ, ଜ୍ୟୋତିଷ୍ମାନ ମଣ୍ଡଳ ପ୍ରକାଶ ପାଏ । ମସ୍ତିଷ୍କର ଉଦ୍ଦ୍ୟୋଧିଃ ପିଣ୍ଡ (Cerebrum and Cerebellum)ର ଗଞ୍ଜରତମ ଅଂଶ ବିକଶିତ ହୋଇଉଠେ । ଜୀବନ୍ତ ଅବସ୍ଥାରେ ଯେଉଁ ଜୀବନ ତତ୍ତ୍ୱ ଓ ଚୌମ୍ବିକ ଶକ୍ତି ଶରୀରରେ ଅଧ୍ୟୟନ ବୃତ୍ତିଗୁଡ଼ିକୁ ଅନୁପ୍ରାଣିତ କରି ଚାଲୁଥିଲା, ତାହା ସେତେବେଳେ ଶତଗୁଣ ବର୍ଦ୍ଧିତ ହୋଇ କେବଳ ମସ୍ତିଷ୍କର ଆଶ୍ରୟ ନିଏ, ଅର୍ଥାତ୍ ସୁକ୍ଷ୍ମ ଓ ଜୀବନ୍ତ ଅବସ୍ଥା ଅପେକ୍ଷା ସେତେବେଳେ ବୁଦ୍ଧିବୃତ୍ତି ଶତଗୁଣ ପରିବର୍ଦ୍ଧିତ ହୋଇଉଠେ । ଶରୀର ଧ୍ୱଂସର ଅବ୍ୟବହୃତ ପୂର୍ବରୁ ଏହି ବୁଦ୍ଧି ସବୁଜୀବଜଠାରେ ପରିଲକ୍ଷିତ ହୁଏ । ଯଥାର୍ଥ ମୃତ୍ୟୁ ବା ଆହାର ସର୍ବଜୋତ୍ସବରେ ଦେହତ୍ୟାଗ ପ୍ରକୃତ ପକ୍ଷରେ ଆରମ୍ଭ ହେଲେ ଶରୀରର ସବୁ ଇନ୍ଦ୍ରିୟରୁ ଓ ସବୁ ବୃତ୍ତିମାନଙ୍କଠାରୁ ତତ୍ତ୍ୱଗତ ଓ ଚୌମ୍ବିକ ଶକ୍ତି ଏବଂ ଜୀବନର ଅନୁଭୂତି ପ୍ରଭୃତି ଶକ୍ତିକୁ ମସ୍ତିଷ୍କ ଆକର୍ଷଣ କରେ । ତାହା ଫଳରେ ଶିରୋମଣ୍ଡଳର ବହିର୍ଭାଗରେ ଗୋଟିଏ ଜ୍ୟୋତିଷ୍ମାନ ମଣ୍ଡଳର ବିକାଶ ହୁଏ । ଶରୀରର ଅଧୋଭାଗ ଯେଉଁ ପରିମାଣରେ ଶୀତଳ ଓ କାଳିମାଛନ୍ତ ହେଉଥାଏ, ସେହି ପରିମାଣରେ ସେହି ଭ୍ୟୋତିଃର ଘାତ୍ରି ବର୍ଦ୍ଧିତ ହେଉଥାଏ । ସେହି ମଣ୍ଡଳରେ ମସ୍ତିକର ଚତୁର୍ଦ୍ଧାଗର ସେହି ସୂକ୍ଷ୍ମ ବ୍ୟୋମରେ ଆଉ ଗୋଟିଏ ମସ୍ତିକର ଗୋଟିଏ ଅସ୍ପଷ୍ଟ ରେଖା କ୍ରମେ ସ୍ପଷ୍ଟ ହୋଇଉଠେ । କ୍ରମେ କ୍ରମେ ସେହି ଜ୍ୟୋତିଷ୍ମାନ ବ୍ୟୋମ ଘନୀଭୂତ ହୋଇ ତାହାକୁ ଗୋଟିଏ ଘନଭୂତ ଆଲୋକମଣ୍ଡଳରେ ପରିଣତ କରେ । ଯେତେବେଳେ ଏହି ମସ୍ତିକର ଗଠନକାର୍ଯ୍ୟ ଚାଲୁଥାଏ, ସେହି ସମୟରେ ଦେହନିଃସୂତ ଆଲୋକଛଟାର ପରମାଣୁମଣ୍ଡଳୀରେ ଗୋଟିଏ କମ୍ପନ ସୃଷ୍ଟି ହୁଏ । ଏହିପରି ଜ୍ୟୋତିଷ୍ମାନ ଉପାଦାନରେ ମୃତ ଶରୀରର ସ୍ୱର ଗ୍ରୀବା

ଆଦି ଅନୁକରଣ କରି ଗୋଟିଏ ସର୍ବାଙ୍ଗୀନ ସୂକ୍ଷ୍ମ ଶରୀର ଗଠିତ ହୁଏ । ସୂକ୍ଷ୍ମ ରଖିବାକୁ ହେବ ଯେ ଯେଉଁମାନଙ୍କର ଯୋଗ ବା ଆଧ୍ୟାତ୍ମିକ ଶକ୍ତି ବିକଶିତ ହୋଇନାହିଁ, ସେମାନଙ୍କ ପକ୍ଷରେ ଏହି ଅତିକ୍ରମ୍ୟ ଅନୁଭୂତି ଏକାବେଳକେ ଅସମ୍ଭବ । ପ୍ରଘୃତଃ ସ୍ଥୂଳ ଶରୀରରେ ଯେଉଁସବୁ ପ୍ରକୃତିଗତ ଦୋଷଥାଏ, ସେହି ସୂକ୍ଷ୍ମ ଦେହରେ ସେହିସବୁ ଦୋଷ ଆଦୌ ପରିଦୃଷ୍ଟ ହୁଏ ନାହିଁ । ଯେଉଁ ସବୁ ଦୋଷ ଜୀବିତାବସ୍ଥାରେ ଆତ୍ମାର ପୂର୍ଣ୍ଣବିକାଶ ପକ୍ଷରେ ଅନ୍ତରାୟ ଥିଲା, ମୃତ୍ୟୁପରେ ତାହା ନ ଥାଏ ବୋଲି ଆତ୍ମା ନିୟତ ଉନ୍ନତି ପଥରେ ଯାବମାନ ।

ଆତ୍ମାର ଉଚ୍ଛ୍ୱଳ ଜ୍ୟୋତିର୍ମୟ ଦେହ

“ଏହିପରି ଆତ୍ମା ଉଚ୍ଛ୍ୱଳ ଜ୍ୟୋତିର୍ମୟ ଦେହ ଧାରଣ କରି ମୃତ ଶରୀରସ୍ଥ ମହିଷ ଉପରେ ଦଣ୍ଡାୟମାନ ହୁଏ । ଦେହ ଓ ଆତ୍ମାର ଏତେ ଦିନର ଏକତ୍ର ବାସ, ଏତେଦିନର ସ୍ନେହ ଓ ଅନୁରାଗ ଗୁଡ଼ିକ ମଧ୍ୟ ଗୁଡ଼ିକକୁ ଆତ୍ମା ଚାହେଁ ନାହିଁ । ଅତିବାହି୍ୟକ ଦେହର ଶୂନ୍ୟତା ଚରଣ ଓ ଭୂମିଶାୟିତ ମୃତ ଦେହର ମସ୍ତକ ମଧ୍ୟରେ ଗୋଟିଏ ଜୀବନୀ-ତଡ଼ିତର ସୂକ୍ଷ୍ମ ବନ୍ଦନରକ୍ତ ଦେଖିବାକୁ ମିଳେ । ସେଥିରୁ ବେଶ ବୁଝାଯାଏ ଯେ, ମନୁଷ୍ୟ ଯାହାକୁ ମୃତ୍ୟୁ କହେ, ତାହା ଗୋଟିଏ ନବଜନ୍ମ ଅନ୍ୟ କିଛି ନୁହେଁ । ଜନ୍ମ ହେବା-ବେଳେ ନାଭିରକ୍ତ ଗଳାରେ ପିନ୍ଧି ମନୁଷ୍ୟ ସଂସାରରେ ଭୂମିଷ୍ଠ ହୁଏ ଠିକ୍ ସେହିପରି ମରଣପଥରେ ଅତିକ୍ରମ୍ୟ ରାଜ୍ୟରେ ଏହି ସୂକ୍ଷ୍ମ ଜ୍ୟୋତିର୍ମୟ ଜୀବନୀରକ୍ତ ବା ସୂକ୍ଷ୍ମ ତଡ଼ିତ ତନ୍ତୁ ନେଇ ଅତିବାହି୍ୟକ ଦେହର ଜନ୍ମ ହୁଏ । ଏହି ଜୀବନୀରକ୍ତ ବା ସୂକ୍ଷ୍ମ ତଡ଼ିତ ତନ୍ତୁ କ୍ଷଣକାଳ ନିମିତ୍ତ ମୃତଦେହ ଓ ଅତିବାହି୍ୟକ ଦେହକୁ ପରସ୍ପର ସମୁକ୍ତ କରି ରଖିଥାଏ । ସେଥିପାଇଁ ମରଣ ସଙ୍ଗେ ସଙ୍ଗେ ଶବ ସଂସାର କରିବା ଉଚିତ ନୁହେଁ । ସୂକ୍ଷ୍ମ ଶରୀରର ଏହି ଅଶରୀରୀ ନାଭିରକ୍ତ ଅନେକ ସମୟଯାଏ ବିଚ୍ଛିନ୍ନ ହୋଇପାରେ ନାହିଁ । ତାହା ଦ୍ୱାରା ସ୍ଥୂଳ ଓ ସୂକ୍ଷ୍ମ ଶରୀର ଭିତରେ ପରସ୍ପର ଅନୁଭୂତି ଅଭିଜ୍ଞାନର ଆଦାନ-ପ୍ରଦାନ ଚାଲିଥାଏ ।

ସୂକ୍ଷ୍ମ ନାଭିରଞ୍ଜନ କଥା

“ସେହି କାରଣରୁ ସମାଧି ବା ଯୋଗନିଦ୍ରା ପ୍ରଭୃତି ଯୋଗାତ୍ମକ ପ୍ରକ୍ରିୟାରେ ମନୁଷ୍ୟ ଅପରୋକ୍ଷ ବା ଅତୀନ୍ଦ୍ରିୟ ବିଷୟସବୁ ପ୍ରତ୍ୟକ୍ଷ ଅନୁଭବ କରିପାରେ । ଏଥିପାଇଁ ମର୍ତ୍ତ୍ୟଭୂମିରେ ଦସି ଭାରତର ପୁଣ୍ୟ-ପ୍ରତିମା ମୁକ୍ତି-ମାନେ ଏହି ରଞ୍ଜନ ସାହାଯ୍ୟରେ ସପ୍ତର୍ଷିମଣ୍ଡଳର ଭିତର କଥା କହିଦେଇ ପାରୁଥିଲେ । ଏହାର ସାହାଯ୍ୟରେ ମୁକ୍ତି-ରଞ୍ଜିତମାନେ ଚନ୍ଦ୍ର, ସୂର୍ଯ୍ୟ ଓ ଗ୍ରହ ଉପଗ୍ରହ ଓ ଲୋକ-ଲୋକାନ୍ତର ବିଚରଣ କରି ବହୁ ଚତୁ ଓ ବହୁ କଳ୍ପନାଗତ ସୃଷ୍ଟି, ସ୍ଥିତି, ପ୍ରଳୟର କାହାଣୀ ଏ ଦେଶ ସାହିତ୍ୟରେ ସନ୍ଦିବେଶିତକରି ରଖି ଯାଇଛନ୍ତି । ଏହି ସୂକ୍ଷ୍ମ ନାଭିର ସ୍ମୃତି ବିବର ମଧ୍ୟ-ଦେଇ ମାନବ ପ୍ରକୃତିର ସୀମାସୀମା ଭଦ୍ରସ୍ୟାମାଳାରେ ପ୍ରବେଶ କରିପାରେ ।”

ଆତ୍ମାର ଦେହତ୍ୟାଗ

“ଆତ୍ମା ମୃତ ଦେହରୁ ଏକାବେଳେକେ ବିଚ୍ଛିନ୍ନ ହୋଇଗଲେ ସେହି ଅତିବାହିକ ଦେହକୁ ନିଃଶ୍ୱାସ ନେବା ନିର୍ମିତ୍ତ ଏହି ସ୍ଥୂଳବାୟୁ ଗ୍ରହଣ ନକରି ବାୟୁମଣ୍ଡଳର ଆଭ୍ୟନ୍ତରୀଣ ବାୟୁ ବ୍ୟବହାର କରିବାକୁ ପଡ଼େ । ଏହି ଆତ୍ମାତ୍ମିକ ବାୟୁରେ ନିଃଶ୍ୱାସ ନେବାକୁ ଆତ୍ମାର ପ୍ରଥମେ ଟିକିଏ କଷ୍ଟ ହୋଇଥାଏ; କିନ୍ତୁ ମୁହୂର୍ତ୍ତକ ପରେ ସେ ଅସୁବିଧା କଟିଯାଏ । ସେତେବେଳେ ଆତ୍ମା ଦେଶ ସଞ୍ଚନରେ ନିଃଶ୍ୱାସ ନେଇପାରେ । ଏହି ପରିବର୍ତ୍ତନ ସମୟରେ ଦେହର ଅହଂତ୍ୱର ସମୁଦ୍ର ଧ୍ୱଂସ ବା ବିଶେଷ ପରିବର୍ତ୍ତନ ହୋଇପାରେ ନାହିଁ ।

‘ମୃତ୍ୟୁ କାଳରେ ଯେଉଁସବୁ କଷ୍ଟର ଲକ୍ଷଣ ପ୍ରକାଶ ପାଏ, ତାହା ଆତ୍ମା ପଲ୍ଲୀୟୁକ କରିବା ପାଇଁ ପଥ ପରିଷ୍କୃତର ପରିଚ୍ଛେଦକ । ଆତ୍ମୀୟସ୍ୱଜନଙ୍କ ମଧ୍ୟରେ କାହାର ଅନ୍ତଦୃଷ୍ଟି ଥିଲେ ସେମାନେ ନିଶ୍ଚୟ ଦେଖିବାକୁ ପାଇବେ ଯେ, ଯାହାଙ୍କ ମୃତ୍ୟୁ ନିର୍ମିତ୍ତ ସେମାନେ ଅତିଶୟ ବ୍ୟାକୁଳ ସେହି ମୃତ ବ୍ୟକ୍ତି ଉର୍ଜ୍ଜ୍ୱଳ ଜ୍ୟୋତିର୍ମୟ ଶରୀରରେ ଯେମାନଙ୍କ ମଧ୍ୟରେ ଦଣ୍ଡାୟମାନ । ସ୍ମୃତି ସୀମାବଦ୍ଧ ଜୀବନ ନେଇ ମାନବ ସନ୍ତାନ ଭୂମିଷ୍ଠ ହେବାବେଳେ ଯଦି ଏତେ

ଶୁଭ, ଏତେ ଉତ୍ସବ, ଏତେ ଆନନ୍ଦ ଉଛୁଳି ପଡ଼େ; ତେବେ ସେହି ସନ୍ତାନର ମୃତ୍ୟୁ ଦିନ — ଯେଉଁ ଦିନ କି ସେ ଅନନ୍ତ ଜୀବନ ରାଜ୍ୟରେ ଭୃମିଷ୍ଠ ହେଉଅଛି, ସେଦିନ ତାହାର ମର୍ତ୍ତ୍ୟ ଗୃହରେ କେତେ ଯେ ଉତ୍ସବ ହେବା ଦରକାର ! କିନ୍ତୁ ମାୟାବଦ୍ଧ ମନୁଷ୍ୟ ତାହା ଜାଣେ ନାହିଁ । ସେ ଦୋଷ ସମାଜଗତ ଶିକ୍ଷା ନିମିତ୍ତ ।

ମୃତ୍ୟୁ ପରର ଅବସ୍ଥା ବା ପ୍ରେତଦେହ

ମୃତ୍ୟୁ ପରେ ମନୁଷ୍ୟ ମରିବା ସଙ୍ଗେ ସଙ୍ଗେ ଆତ୍ମାର ପ୍ରକୃତ ଦେହ ଉପରେ ପ୍ରକାରରେ ଗଠିତ ହେଲେ ମଧ୍ୟ ସାଧାରଣ ମନୁଷ୍ୟ ନିଜେ ତାହା ବୁଝିପାରେ ନାହିଁ । କେବଳ ଅତ୍ୟନ୍ତ ସ୍ୱ ଶକ୍ତିସମ୍ପନ୍ନ ଯୋଗୀମାନେ ତାହା ଦେଖିପାରନ୍ତି । ସାଧାରଣ ବିଦେହ ଆତ୍ମାର ଅବସ୍ଥା କପରି ଥାଏ, ତାହା ଶ୍ରୀ ଶ୍ରୀ ଠାକୁରଙ୍କ ବାଣୀରୁ ନିମ୍ନରେ ଉଦ୍ଧାର କରାଗଲା ।

“ସାଧାରଣ ମୃତ୍ୟୁରେ ବା ସ୍ୱାଭାବିକ ମୃତ୍ୟୁରେ ମନୁଷ୍ୟ ମରିବା ସଙ୍ଗେ ସଙ୍ଗେ ଅଜ୍ଞାନ ହୋଇପଡ଼େ । ସେତେବେଳେ ଆତ୍ମାର ସୁଖ ଦୁଃଖ ଜ୍ଞାନ ନ ଥାଏ । ଆଦ୍ୟ ଶ୍ରୀକବିନରେ ପୁରକ ପିଣ୍ଡ ହୋଇଗଲେ, ସେ ପ୍ରେତଦେହ ପ୍ରାପ୍ତ ହୁଏ ଏବଂ କର୍ମଫଳ ଭୋଗ କରେ । ବାଳକ ଓ ପଶୁପକ୍ଷୀ ବ୍ୟତୀତ ଅନ୍ୟମାନଙ୍କୁ ପ୍ରେତଦେହ ଭୋଗ କରିବାକୁ ପଡ଼େ । ପ୍ରେତଶରୀର ଯେଉଁ ଲୋକରେ ବାସକରେ, ତାହାକୁ ଭବିଷ୍ୟତ କହନ୍ତି । ମୃତ୍ୟୁ ଆନନ୍ଦମୟ ଅବସ୍ଥା ହେଲେ ମଧ୍ୟ ମୃତ୍ୟୁ ପରେ ଲୋକର ଅହଂତ୍ୱର ସ୍ମରଣ ହୁଏ ନାହିଁ, ଅର୍ଥାତ୍ ‘ମୁଁ ମରିଛି’ ଏକଥା ତାର ସ୍ମରଣ ହୁଏ ନାହିଁ । ଏହି ବିସ୍ମରଣ ଅବସ୍ଥାକୁ ‘ପ୍ରେତ ଅବସ୍ଥା’ କୁହାଯାଏ । ଏହି ଅବସ୍ଥାରେ ଲୋକ ନାନା ପ୍ରକାର କଷ୍ଟଭୋଗ କରେ ।

ପ୍ରେତର କଷ୍ଟ

“ଯମପୁର ବୋଲି କହୁ ନାହିଁ । ମାତ୍ର ଏହି ପ୍ରେତ ଅବସ୍ଥାର କଷ୍ଟ ଯମପୁର ବଞ୍ଚିନାଠାରୁ ଆହୁରି ଅଧିକ ଭୟଙ୍କର । ପ୍ରେତଜୀବନ ନିଜକୁ ମୃତ ବୋଲି ଆଦୌ ଭାବିପାରେ ନାହିଁ । ପ୍ରେତ ଯେତେବେଳେ ଦେଖେ ସେ

ନିଜର ପ୍ରାଣଠାରୁ ଅଧିକ ଜୀବନବ୍ୟାପୀ ସଞ୍ଚିତ ଅର୍ଥ ପୁତ୍ର ତାକୁ ନ ପଶୁରି ବ୍ୟୟ କରୁଛି, ସେତେବେଳେ ସେ କୋଥାଳ ହୋଇ ବାରଣ କରିବାକୁ ଧାଏଁ । କିନ୍ତୁ ସ୍କୁଲ ଇନ୍ଦ୍ରିୟ ନ ଥିବାରୁ କିଛି ଅନିଷ୍ଟ କରିପାରେ ନାହିଁ; ତେଣୁ ଦୁଇ ଗୁଣ ରାଗରେ ଜର୍ଜରିତ ହେଉଥାଏ । ଏହି ଅବସ୍ଥା ଭଗବାନ ଆତ୍ମମାନଙ୍କୁ ପ୍ରତିଦିନ ବୁଝାଉଛନ୍ତି । ଶୋଇବାକୁ ଯିବାବେଳେ କେତେବେଳେ ଯେ ଆମେ ଠିକ୍ ଶୋଇପଡ଼ୁ, ତାହା ଆମେ ଜାଣିପାରୁ ନାହିଁ । ଶୋଇପଡ଼ିବା ପରେ ଆମ ଆଗରେ ସ୍ୱପ୍ନଜଗତ ଫୁଟିଉଠେ । ସ୍ୱପ୍ନରେ ତୁମେ ଯାହାକର, ଯାହା ଦେଖ, ତାହା ସ୍ୱପ୍ନରେ ଦେଖୁଛ କିମ୍ବା କରୁଛ ବୋଲି ମନେ କରିପାର ନାହିଁ । ସ୍ୱପ୍ନରେ ଭୋକ କରୁଛ—ଖାଉଛ, ମାସି ତୃପ୍ତି ଆସୁ ନାହିଁ । ଯଦି ଏହି ସମୟରେ ମନେ-କରନ୍ତି ଯେ, ଏଗୁଡ଼ିକ ସ୍ୱପ୍ନ, ତେବେ ପ୍ରତୀତ ହୁଅନ୍ତି ନାହିଁ । ପ୍ରତେର ଠିକ୍ ଏହିପରି ଅବସ୍ଥା । ମୃତ୍ୟୁ ଜ୍ଞାନ କିମ୍ବା ଅହଂତ୍ୱର ସ୍ମରଣ ହେଲେ ତାହାର ତତ୍ତ୍ୱସତାରୁ ଉନ୍ନତ ହୋଇଯାନ୍ତା । କିନ୍ତୁ ଭୋଗସ୍ତୃତ୍ତା ଥିବାରୁ ଅଜ୍ଞାନ ଜୀବ ନିଜକୁ ଭୁଲି, ଭୟଙ୍କର କଷ୍ଟ ଭୋଗ କରେ । ସ୍ୱପ୍ନକ୍ଷଣୋତ୍ପୀ, ମାସି ପ୍ରେତାବସ୍ଥା ବହୁକାଳ ସ୍ଥାୟୀ । ଏହି ଅବସ୍ଥା କାହାର କେତେ ଦିନ ରହିବ, ତାହା କହିବା କଠିନ । ଭୋଗସ୍ତୃତ୍ତା ନ ମେଣ୍ଟିବା ଯାଏ କେହି ଏହା ଅତିକ୍ରମ କରିପାରିବେ ନାହିଁ । ସମସ୍ତ ବ୍ୟତୀତ ଏହି ସଞ୍ଚିବ୍ୟୟରକୁ ଅତିକ୍ରମ କରିବା କଠିନ । ସ୍ୱପ୍ନ ସମୟରେ ଯେପରି କେହି ଜାଗ୍ରତ କରାଇଦେଲେ, ସ୍ୱପ୍ନ ଭଙ୍ଗିଯାଏ, ସେହିପରି ପ୍ରେତାସ୍ତ୍ରାକୁ ତାହାର ଭୁଲ୍ ବୁଝାଇଦେଇ ମରିବାଟା ସ୍ମରଣ କରାଇଦେଲେ ତାହାର ଅବସ୍ଥା ପରିବର୍ତ୍ତନ ହୋଇ ଉଚ୍ଚ ଗତି ହୁଅନ୍ତା । ମାସି ସଦ୍‌ଗୁରୁଙ୍କ ଭିନ୍ନ ଏ ସମୟରେ ଅନ୍ୟ କେହି ସାହାଯ୍ୟ କରିବାକୁ ସମର୍ଥ ନୁହନ୍ତି । ସଦ୍‌ଗୁରୁ ସେହି ଅବସ୍ଥାରେ ଚୈତନ୍ୟ କରାଇଦେଲେ ଉନ୍ନତପଥକୁ ନେଇଯାଆନ୍ତି । ଅନ୍ୟଥା କର୍ମଫଳ ଭୋଗ ବ୍ୟତୀତ ପ୍ରେତଲୋକରେ ଅନ୍ୟ ଗତି ନାହିଁ ।”

ପରଲୋକ ଅବସ୍ଥାସୀ

ଅନେକେ ପରଲୋକ ଆଦୌ ବିଶ୍ୱାସ କରନ୍ତି ନାହିଁ । ଏହିପରି ଗୋଟିଏ ଅବସ୍ଥାସୀ ଲୋକର କଥା ଶୁଣ । ଏହି ବ୍ୟକ୍ତି

ଲୁମ୍ପିଲାର ଓକିଲ । ୧୩୦୪ ସାଲରେ ସେ ଦିନେ ସପ୍ତ ଦେଖିଲେ ଯେ, ଭୂମିକମ୍ପ ହେଉଛି । ସେ ପ୍ରାଣ ଭୟରେ ଶୀଘ୍ର ଶୀଘ୍ର ଦରର ଉପରମହଲରୁ ତଳକୁ ଅବତରଣ କରୁଥିବାବେଳେ ପାହାଚ ଘଙ୍ଗି ପଡ଼ି ସମସ୍ତ ଇଟା ତାଙ୍କ ଦେହରେ ଲଦି ହୋଇଗଲା । ସେ ଇଟାଗଦା ତଳେ ଚାପିହୋଇ ପଡ଼ିଲେ । ମାତ୍ର ଅବ୍ୟକ୍ତ ଯନ୍ତ୍ରଣା ଶ୍ରେଣ କରବା ବ୍ୟତୀତ ତାଙ୍କର ମୃତ୍ୟୁ ହେଲାନାହିଁ । ସେ ସପ୍ତରେ ଗାଁ ଗାଁ କରିବାକୁ ଲାଗିଲେ । ପାଖରେ ତାଙ୍କର ସ୍ତ୍ରୀ ନିଦ୍ରା ଥିଲେ । ଗାଁ ଗାଁ ଶବ୍ଦରେ ତାଙ୍କର ନିଦ୍ରାଭଙ୍ଗ ହୋଇଗଲା ଓ ସେ ସ୍ୱପ୍ନାଭିଭୂତ ସ୍ତ୍ରୀଙ୍କୁ କୋର୍ କରୁ ଦୌଇ ଦେଲେ । ଜାଗ୍ରତ ହୋଇ ଓକିଲ ମହାଶୟ ଚମକି ପଡ଼ିଲେ । ସେ ଲାବବାକୁ ଲାଗିଲେ, ଯଦି ଏହି ସପ୍ତ ମହାସପ୍ତ ହୋଇଥାନ୍ତା, ଏହିପରି ଅବସ୍ଥାରେ ଯଦି ମନୁଷ୍ୟ ପ୍ରକୃତରେ ପଡ଼ିତ ହୁଏ, ତାହାହେଲେ ତାହାର ଉପାୟ କ'ଣ ହେବ ? ପରଲୋକରେ ଯଦି ଏହିପରି ମହାସପ୍ତର ଅବସ୍ଥା ହୁଏ, ତାହାହେଲେ ତ ସେତେବେଳେ କୌଣସି ସ୍ତ୍ରୀ ଜାଗ୍ରତ କରାଇ ଦେବେ ନାହିଁ ? ଗୁରୁକରଣ ବୋଧହୁଏ ମାନବକୁ ମହାସପ୍ତରୁ ଜାଗ୍ରତ କରାଇ ଦେବାପାଇଁ ହୋଇଛି । ଏହା ବିବେଚନାକରି ସେ ମୋ ନିକଟକୁ ଆସି ଗାଣିତ ହେଲେ ଓ ପରଲୋକ ସମ୍ବନ୍ଧରେ ବହୁ ଗବେଷଣା କରି ସେ ଅନେକ ପୁସ୍ତକ ପ୍ରଣୟନ କରିଛନ୍ତି ।”

ପିତୃଲୋକ

“ଭୂବଲୋକ ଦୁଇଭାଗରେ ବିଭକ୍ତ—ପ୍ରେତଲୋକ ଓ ପିତୃଲୋକ । ଜୀବ ଏହି ଲୋକରେ କିଛି ଦିନ ବାସ କରି ନିମ୍ନକୁ ପଥରେ ମହଲୌକ ପର୍ଯ୍ୟନ୍ତ ଗମନପୂର୍ବକ ସେହିଠାରୁ ଅଜ୍ଞାନ ହୋଇ ପୁନରାୟ ଜନ୍ମଗ୍ରହଣ କରେ । କେତେ-ଦିନ ପରେ ଜନ୍ମଗ୍ରହଣ କରିବ, ତାହାର କିଛି ସ୍ଥିରତା ନାହିଁ । କେହି କେହି ବାର୍ଷିକ ଶ୍ରାଦ୍ଧ ପରେ ଜନ୍ମଗ୍ରହଣ କରନ୍ତି, କାହାର ବା ଏକ ପୁରୁଷରେ ଜନ୍ମହୁଏ । ଏହାର ସ୍ଥିରତା ନାହିଁ ବୋଲି ହିନ୍ଦୁ ଶାସ୍ତ୍ରକାରମାନେ ଚାରିପୁରୁଷ ପର୍ଯ୍ୟନ୍ତ ଶ୍ରାଦ୍ଧର ବ୍ୟବସ୍ଥା କରିଛନ୍ତି । ଚାରିପୁରୁଷ ଭିତରେ ଜନ୍ମ ହୋଇଥାଏ । ଶ୍ରାଦ୍ଧ ଦ୍ୱାରା ପର-ଲୋକଗତ ଆତ୍ମାର ମୁକ୍ତିପଥର କେତେକ ବାଧା ଅପସାରିତ ହୁଏ । ମାତ୍ର ନିଜ ଚେଷ୍ଟା ବ୍ୟତୀତ ମୁକ୍ତି ହୁଏନାହିଁ । ସ୍ତ୍ରୋତ ମୁଖରେ ଗୋଟିଏ ପଦ ସମୁଦ୍ରଆଡ଼କୁ

ଭାସିଯାଉଥିବା ଅବସ୍ଥାରେ ଯଦି କୌଣସି ଜଳଭଣ୍ଡାରେ ପଡ଼ିଯାଏ କିମ୍ବା କେଉଁଠାରେ ଅଟକିଯାଏ, ତାକୁ ସେଠାରୁ ଟିକିଏ ଖସାଇ ଦେଲେ ତାହାର ଗତି ଯେପରି ଅପ୍ରତିହତ ହୁଏ ଓ ସେ ସାଗରରେ ଯାଇ ପଡ଼ିତ ହୁଏ, ସେହିପରି ଶ୍ରୀକୃଷ୍ଣ ଦ୍ୱାରା ମୁକ୍ତପଥର କେତେକ ବାଧା ଅପସାରିତହୁଏ ମାତ୍ର ଆଉ ମଧ୍ୟ ଶ୍ରୀକୃଷ୍ଣ ଦ୍ୱାରା ପରଲୋକଗତ ଆତ୍ମାର ଅହଂତ୍ୱର ସ୍ୱରଣ ହୁଏ । ତାହାର ସ୍ୱରଣ ହୁଏ ଯେ ସେ ମରଣ ।”

“ଯୋଗୀ, ଜ୍ଞାନୀ ଏବଂ ସହଜ ଭାବରେ ଜୀବନଯାପନ କରୁଥିବା ଲୋକମାନଙ୍କର ଶ୍ରୀକୃଷ୍ଣରେ ବିଶେଷ ପ୍ରୟୋଜନ ନାହିଁ । ସାଧୁ ମହାପୁରୁଷ ଓ ଉନ୍ନତ ଆତ୍ମିକମାନଙ୍କର ଦେହତ୍ୟାଗ ସଙ୍ଗେ ସଙ୍ଗେ ସୂକ୍ଷ୍ମ ଦେହ ଗଠିତ ହୋଇଯାଏ ।”

ମୃତ୍ୟୁର ପ୍ରକାରଭେଦ

“ମୃତ୍ୟୁ ରୂପପ୍ରକାର—ଜ୍ଞାନପୁଞ୍ଜକ ମୃତ୍ୟୁ, ସ୍ୱାଭାବିକ ମୃତ୍ୟୁ, ଅପମୃତ୍ୟୁ ଓ ଅସ୍ୱତ୍ୱତ୍ୟା । ଯୋଗୀମାନଙ୍କର ଜ୍ଞାନପୁଞ୍ଜକ ମୃତ୍ୟୁ ହୁଏ, ସେମାନେ ଦେହାବସାନରେ ନିର୍ବାଣ ଲଭି କରନ୍ତି । ବହୁଦିନ ଭୋଗ ଭୋଗପରେ କିମ୍ବା ବାର୍ଦ୍ଧକ୍ୟ-ବଶତଃ ଯେଉଁ ମୃତ୍ୟୁ ହୁଏ, ତାହା ସ୍ୱାଭାବିକ ମୃତ୍ୟୁ ।

ସ୍ୱାଭାବିକ ମୃତ୍ୟୁର ଗତି

ସ୍ୱାଭାବିକ ମୃତ୍ୟୁ ପରେ ସତ୍ ଅସତ୍ତ୍ୱର ଭାରତମ୍ୟ ଅନୁସାରେ ଉପଭୋକ୍ତ-ମତେ ପ୍ରଥମେ ଭୁବଲୋକ ଓ ପରେ ଅହଂତ୍ୱର ସ୍ୱରଣ ହେଲମାତ୍ରେ ସ୍ୱର୍ଲୋକକୁ ଆତ୍ମା ଗମନ କରି ନିଜର କର୍ମଫଳ ଅନୁଯାୟୀ ଦୁଃଖ ଓ ସୁଖ ଭୋଗ କରେ । ପରେ ମର୍ତ୍ତ୍ୟଲୋକକୁ ଯାଇ ଭୋଗ ଦେହ ଅଭାବରେ ପୁନରାୟୁ ଜନ୍ମଗ୍ରହଣ କରିବାକୁ ବାଧ୍ୟ ହୁଏ । ସେସବୁ ଏକ ଅତ୍ୟୁତ ରହସ୍ୟ ଏବଂ ଯେଉଁମାନଙ୍କର ବାସନା କାମନା ନଷ୍ଟ ହୋଇ ଯାଇଛି, ଯେଉଁମାନେ ସଦ୍‌ଗୁରୁ ବା ଭଗବାନଙ୍କ ଆଶ୍ରିତ ଅଥଚ ଅପୋଭୋଧାନୁଭୂତି ବା ଜ୍ଞାନ

ହୋଇନାହିଁ, ସେମାନେ ମହଲୋକ ଦେଇ ବନ, ତପ ଓ ସତ୍ୟଲୋକରେ ଉପନୀତା ହୁଅନ୍ତି ଓ ପ୍ରଳୟ ପର୍ଯ୍ୟନ୍ତ ସେଠାରେ ଅବସ୍ଥାନ କରି ବ୍ରହ୍ମାଣ୍ଡପତଙ୍କ ସହିତ ବ୍ରହ୍ମନିର୍ବାଣ ଲଭ କରନ୍ତି । ଏହାର ନାମ ‘ଭ୍ରମମୁକ୍ତି’ । ସାଧାରଣ ଜୀବ ମହଲୋକକୁ ଆସି ଅଜ୍ଞାନ ହୋଇପଡ଼ନ୍ତି । କିନ୍ତୁ ନିମମୁକ୍ତି ପରେ ଯାତ୍ରୀ-ମାନେ ମହଲୋକକୁ ଆସିବାକ୍ଷଣି ସେମାନଙ୍କର ଆତ୍ମଜ୍ଞାନ ଫୁଟିଉଠେ ।”

“ମନୁଷ୍ୟମାନଙ୍କ ମଧ୍ୟରେ ଯେଉଁମାନଙ୍କର ପ୍ରାଣବାୟୁ ହୃଦୟରେ ରୁକ ହୋଇ ଶରୀରପାତ ହୁଏ, ସେମାନଙ୍କ ଉତ୍ତୋଳ୍ଲ ହୁଏ ନାହିଁ । ଏଣୁ ଅପଦାତ ମୃତ୍ୟୁ ବା ଅକର୍ମିକ ମୃତ୍ୟୁରେ ମନୁଷ୍ୟକୁ ମଣ୍ଡଳିନ୍ନ ନେବାକୁ ହୁଏ । କାରଣ ସେତେବେଳେ ତାହାର ମନ ସଂକ୍ରାନ୍ତ ବା ସଂସ୍ପର୍ଶରବର୍ଜିତ ଥାଏ । କୌଣସି ଆଶା ଆକାଞ୍ଚ୍ଛା ବା କାମନା-ବାସନା ନଥିବା ସମୟରେ ତାହାର ମନ ହଠାତ୍ ‘ଭ୍ରମ’ରେ ଅଭିଭୂତ ହୋଇପଡ଼େ । ସେ ନିଜକୁ ଜାଗ୍ରତ ରଖିବା ନିମିତ୍ତ କୌଣସି ଅବଳମୃଦ ନ ପାଇ ପ୍ରକୃତିର ନୀଡ଼ନକ ହୋଇଯାଏ । ଅପମୃତ୍ୟୁ ଅନେକ ସମୟରେ ପ୍ରାରବ୍ଧର ଫଳ ବୋଲି ଧରାଯାଏ । କିନ୍ତୁ ଯେଉଁମାନେ ଯୁକ୍ତରେ ମରନ୍ତି, ସେମାନଙ୍କ ମୃତ୍ୟୁକୁ ଅପମୃତ୍ୟୁ କୁହାଯିବ ନାହିଁ । ସେମାନେ ପୁଣ୍ୟ ମରିବା ପାଇଁ ପ୍ରସ୍ତୁତ ହୋଇ ଯୁକ୍ତକୁ ଯାଆନ୍ତି । ସେମାନେ ଗୋଟିଏ ସମ୍ଭାରରେ ଆବକ ହୋଇଥାଆନ୍ତି ଯେ—‘ହତୋ ବା ପ୍ରାପ୍ୟସ୍ୟ ସର୍ବଂ ଜାତ୍ବା ବା ଭୋକ୍ଷ୍ୟସ୍ୟ ମହ୍ୟଂ ।’ ତେଣୁ ଯୁକ୍ତ ମୃତ୍ୟୁଠାରୁ ଉକ୍ଳଷ୍ଟ ।”

ଆତ୍ମହତ୍ୟା

ଆତ୍ମହତ୍ୟା ମହାପାପ ମଧ୍ୟରେ ଗଣ୍ୟ । ପ୍ରେତଲୋକରେ ଏହାର ଫଳ ବଡ଼ ଖାସଣ । ଶ୍ରୀ ଶ୍ରୀ ଠାକୁର ଆତ୍ମହତ୍ୟା ସମ୍ବନ୍ଧରେ ଯେଉଁବାଣୀ ଶୁଣାଇଛନ୍ତି, ତାହା ନିମ୍ନରେ ଦିଆଗଲା :—

“ମୁଁ ଦିନେ ଧଲେଶ୍ଵରୀ ଡାଗରେ ଫୁଲବାଡ଼ିଆ ନାମକ ସ୍ଥାନରେ ଭ୍ରମଣ କରୁଛି, ହଠାତ୍ ଗୋଟିଏ ବୃକ୍ଷ ଅଡ଼କୁ ମୋର ଦୃଷ୍ଟି ଆକୃଷ୍ଟ ହେଲା ।

ଦେଖିଲି ଗୋଟିଏ ପ୍ରେତାତ୍ମା ଗଛରେ ଦଉଡ଼ା ଲଗାଇ ଝୁଲୁଛି । ପରେ ତାହା ସମୁଦ୍ରରେ ଜାଣିଲି ଯେ, ତାହାର ଶୂଳବେଦନା ଥିଲା । ଭୋଗଯନ୍ତ୍ରଣାରେ ସେ ବହୁଦିନ ପୁଣେ ଏହି ବୃକ୍ଷରେ ଦଉଡ଼ା ଲଗାଇଥିଲା । ଆଜି ପର୍ଯ୍ୟନ୍ତ ସେ ପାପର ଫଳରୁ ମୁକ୍ତ ହୋଇ ନାହିଁ ।”

“ଆତ୍ମହତ୍ୟାକାଣ୍ଡମାନଙ୍କର ଭଗବାନଙ୍କ ନାମ ମଧ୍ୟ ସ୍ମରଣ ହୁଏ ନାହିଁ । ଯଦି ସ୍ମରଣ ହେଉଥାନ୍ତା, ତେବେ ସେମାନେ ଆତ୍ମହତ୍ୟା କରିପାରନ୍ତେ ନାହିଁ । ଆତ୍ମହତ୍ୟାକାଣ୍ଡ ପୁଣ୍ୟରୁ ଯେଉଁ ଦୁଃଖଯନ୍ତ୍ରଣା ଭୋଗ କରୁଥାଏ, ସେଥିରୁ ମୁକ୍ତିଲାଭ କରିବା ନିମିତ୍ତ ଆତ୍ମହତ୍ୟା କରେ । କିନ୍ତୁ ମୃତ୍ୟୁ ସମୟରେ ଅଜ୍ଞାନତାବଶତଃ ‘ସେ ମରଣ’ ବୋଲି ଜାଣି ନ ପାରି ଯେଉଁ ଦୁଃଖ ଲାଗି ଆତ୍ମହତ୍ୟା କରିଥିଲା, ଠିକ୍ ସେହି ଯନ୍ତ୍ରଣା ବହୁକାଳ ଧରି ଭୋଗ କରୁଥାଏ । ତାହାର ପ୍ରେତଦେହ ହେବାକୁ ମଧ୍ୟ ବହୁ ବର୍ଷ ଚାଲିଯାଏ । ସେ ଅଜ୍ଞାନ ହୋଇ ଏକା ପ୍ରକାର କଷ୍ଟ ଭୋଗ କରୁଥାଏ ।”

୧୩୪୧ ସାଲ କାର୍ତ୍ତିକ ମାସରେ ଶ୍ରୀ ଶ୍ରୀ ଠାକୁର ବରୁଡ଼ାସ୍ଥ ମାଳତୀନଗର ସୁରେନ୍ ଭାଇଙ୍କ ଘରକୁ ଯାଇଥିଲେ । କିଛିଦିନ ପୁଣେ ସୁରେନ୍ ଭାଇଙ୍କ ଘରର ଗୋଟିଏ ବୃକ୍ଷା ଦାସୀ ବେକରେ ଦଉଡ଼ି ଦେଇ ଆତ୍ମହତ୍ୟା କରିଥିଲା । ସେହି ଦିନଠାରୁ ପଡ଼ୋଶୀ ଲୋକମାନଙ୍କର ଏପରି ଭୟ ହୋଇଯାଇଥିଲା ଯେ, ସେମାନେ ରାତ୍ରିରେ ଶୋଇପାରୁ ନଥିଲେ । ଟିକିଏ ଶବ୍ଦ ହେଲକ୍ଷଣି ସେମାନେ ଭୟରେ ଚମକି ପଡ଼ନ୍ତି । ଠାକୁର ଆସି ସୁରେନ୍ ଭାଇଙ୍କ ଘରେ ବସିବା ମାତ୍ରେ ସମସ୍ତେ କହିଲେ, ଠାକୁର କାଳୀ ଦାସୀ ମା’ ଭୟରେ ଆତ୍ମହତ୍ୟାରେ ଅସ୍ଥିର ।” ଏହା ଶୁଣି ଠାକୁର କହିଲେ “ଦେଖ ମନୁଷ୍ୟ ମରବା ପରେ ଭୁତ ହେବାକୁ ମଧ୍ୟ ସମୟ ଲାଗେ । ଯେଉଁମାନେ ନିମ୍ନସ୍ତରର ଅର୍ଥାତ୍ ଯେଉଁମାନେ ଆତ୍ମହତ୍ୟା କରି ମରନ୍ତି, ସେମାନେ ଅନେକ ଦିନ ପର୍ଯ୍ୟନ୍ତ ସ୍ତବ୍ଧ ବା ମୋହଗ୍ରସ୍ତ ଥାନ୍ତି । ‘ସେ ଯେ ମରଣ’—ଏହି ଜ୍ଞାନ ହେବାକୁ ଅନେକଙ୍କର ଦୁଇ ଭିନ୍ନ ବର୍ଷ ସମୟ ଲାଗିଯାଏ । କାଳୀ ଦାସୀମା’ର ଭୁତ ହେବାକୁ ବର୍ତ୍ତମାନ ସୁଦ୍ଧା ଅନେକ ବଳମ୍ବ ଅଛି । ଦେଖ, ଭୁତ ମନୁଷ୍ୟର କୌଣସି ଅନିଷ୍ଟ କରିପାରେ ନାହିଁ । ଅନିଷ୍ଟ କରିବାର କୌଣସି କ୍ଷମତା ମଧ୍ୟ ତାହାର ନାହିଁ ।”

ଅନେକ ସଂସାରୀ ଦୁଃଖ-କଷ୍ଟ, ଯନ୍ତ୍ରଣା କବଳରୁ ମୁକ୍ତି ପାଇବା ନିମିତ୍ତ ଆତ୍ମହତ୍ୟାରେ ଲିପ୍ତ ହୁଅନ୍ତି । କିନ୍ତୁ ସେଥିରେ ଯେ କଷ୍ଟର ଲାଭକ ନ ହୋଇ ଅଧିକତର ଯନ୍ତ୍ରଣାରେ ସେମାନଙ୍କୁ ପଡ଼ିବାକୁ ହୁଏ, ସେ ସମ୍ପର୍କରେ ଶ୍ରୀଶ୍ରୀ ଠାକୁର ଖଣି ଏ ଚିଠିରେ ଲେଖିଛନ୍ତି—

“ଆତ୍ମହତ୍ୟା ମହାପାପ । ଇଚ୍ଛା କରି ମଲେ ମଧ୍ୟ ଅଭାବ ତାଡ଼ନାରୁ ରକ୍ଷା ମିଳେ ନାହିଁ । ମଲେ ଯଦି ସବୁ ଯନ୍ତ୍ରଣା ଚାଲି ଯାଉଥାନ୍ତା, ତେବେ ଜ୍ଞାନମାତ୍ରକେ ଆତ୍ମହତ୍ୟା କରୁଥାନ୍ତେ; ଜାଣିଶୁଣି ଏ ରକ୍ତ-ମାଂସର ପରୁଷତା ଦେହରେ ବସି ରହନ୍ତେ ନାହିଁ । ଜ୍ଞାନମାନେ ଜାଣିଛନ୍ତି ଯେ, ଚିଧାତାର ଶୃଙ୍ଖଳା ଭାଙ୍ଗିଲେ ଜ୍ଵାଳା-ଯନ୍ତ୍ରଣା ବଢ଼ିବ ସିନା, କମିବ ନାହିଁ । କଏଦା ଜେଲ୍ ଭାଙ୍ଗି ବାହାର ହେଲେ ତାର ନିସ୍ତାର ନାହିଁ, ବରଂ ଦଣ୍ଡ ବୃଦ୍ଧି ହୋଇଥାଏ । ଯେ ଯେପରି ପ୍ରାରବ୍ଧ ନେଇ ଆସିଛି; ତାଙ୍କୁ ତାହା ଭୋଗ କରିବାକୁ ହେବ । କୌଣସି ଅବସ୍ଥାରେ ଏ କଥା ବସ୍ତୁତ ହୁଏ ନାହିଁ । ଯେ ସଂସାରରେ ନିରାଶ ହୋଇ ମରିପାରେ, ସେ ଭଗବାନଙ୍କ ନିମିତ୍ତ ତେଷ୍ଟା କରି ମରୁ ନାହିଁ କାହିଁକି ? ବସ୍ତୁ ! ଦୁଃଖ କଷ୍ଟରେ ପଡ଼ି ମରିବାର ସକଳ ମନରେ ସ୍ଥାନ ଦିଅ ନାହିଁ । ଆତ୍ମା ଅମର, ଆତ୍ମା ସର୍ବଶକ୍ତିମାନ ହେଲେ ମଧ୍ୟ ମରିବାର କ୍ଷମତା ତାହାରନାହିଁ । ଯେଉଁମାନେ ମରନ୍ତି, ପ୍ରକୃତରେ ସେମାନେ ମରନ୍ତି ନାହିଁ; କର୍ମଫଳର ଆବରଣକୁ ବଢ଼ାଇ ଦିଅନ୍ତି ।”

ଅନେକେ ପୁଣି କୃତପାପର ପ୍ରାୟଶ୍ଚିତ୍ତ ସ୍ୱରୂପ ଲୋକଲକାରୁ ନିଷ୍ଠୁରି ପାଇବା ନିମିତ୍ତ ଆତ୍ମହତ୍ୟାର ଆଶ୍ରୟ ଗ୍ରହଣ କରନ୍ତି । ସେ ସମ୍ପର୍କରେ ଶ୍ରୀ ଶ୍ରୀ ଠାକୁର ଖଣି ଏ ଚିଠିରେ ଲେଖିଛନ୍ତି—

“ଆତ୍ମହତ୍ୟା କରିବାର ଚିନ୍ତା ମଧ୍ୟ ମନରେ ସ୍ଥାନ ଦିଅ ନାହିଁ । ଆତ୍ମହତ୍ୟାରେ କୌଣସି ଦିନ ଉନ୍ମତି ହେବ ନାହିଁ, ବରଂ ଏହି ଆତ୍ମହତ୍ୟା କରିବାର ଚିନ୍ତା ଆତ୍ମର ନରକ ଅଡ଼କୁ ଟାଣିଦିଏ । ସୁତରାଂ ଜୀବତ ଥାଇ ଦାରୁଣ ଦୁଃଖ-କଷ୍ଟରେ କୃତପାପର ପ୍ରାୟଶ୍ଚିତ୍ତ ହୋଇପାରେ । କିନ୍ତୁ ଆତ୍ମହତ୍ୟାରେ ସେ ଆଶା ସୁଦୂରପରାହତ । ଆତ୍ମହତ୍ୟାକାରୀର ହିକାର ନାହିଁ, ଏ କଥା ଠିକ୍ ନୁହେଁ; ତେବେ ଆତ୍ମହତ୍ୟାକାରୀକୁ ଦୀର୍ଘ ଦିନ ପରଲୋକ ଯନ୍ତ୍ରଣା ଭୋଗ କରିବାକୁ ପଡ଼େ । ପରେ ପ୍ରାକୃତିକ ନିୟମରେ

ଜନ୍ମଗ୍ରହଣ କରି ଆତ୍ମଦାତା ଆତ୍ମମାର ଉନ୍ନତ କରିପାରେ । ତେଣୁ ଆତ୍ମହତ୍ୟା ଶାସ୍ତ୍ରରେ ନିଷିଦ୍ଧ ।”

ଆକସ୍ମିକ ମୃତ୍ୟୁ ମଧ୍ୟ ବିବିଧ ପ୍ରକାରର । ଏହି ମୃତ୍ୟୁ ଦ୍ଵାରା ସ୍ଵରୂପରେ ଜଗିବାକୁ ବଡ଼ ବିଳମ୍ବ ହୋଇଥାଏ । ଏପରି କି ଯେଉଁ ଘଟଣା ନେଇ ଆକସ୍ମିକ ମୃତ୍ୟୁ ଘଟେ, ତହିଁ ବହୁ ଦିନ ପର୍ଯ୍ୟନ୍ତ ସେହି ଆକାର ଧାରଣ କରିଥାଏ ।”

ଶ୍ରୀ ଶ୍ରୀ ଠାକୁରଙ୍କର ଜଣେ ପ୍ରିୟ ଭକ୍ତଙ୍କର ଭଲ ଶିକାର ବେଳେ ବାଘ କାମୁଡ଼ାରେ ମରିଗଲେ । ସେହି ସମ୍ପର୍କରେ ଶ୍ରୀ ଶ୍ରୀ ଠାକୁର ତାଙ୍କୁ ଗୋଟିଏ ପଦ୍ୟରେ ଲେଖିଛନ୍ତି—

ମୃତ୍ୟୁ ସମୟରେ ଜୀବର ମନୋଭାବ ନ ଜାଣିଲେ ତାହାର ଗତି ସମ୍ଭବରେ କହିବା କଠିନ । ତେବେ ରୂମ ଭଲ ଦୁଇ ଦିନ ଘଣ୍ଟା ପରେ ମରିଥିବାରୁ ଅପେକ୍ଷାକୃତ ଭଲ ହୋଇଛି । ବାଘ କୁମ୍ଭୀର ଧଇଲେ ମନଟା ଭୟରେ ତଦାକାରାକାରିତ ହୋଇଯାଏ । ତେବେ କିଛିକ୍ଷଣ ପରେ ମରିଥିବାରୁ ବ୍ୟାଘ୍ରଯୋନିରେ ଜନ୍ମ ନ ହେଲେ ମଧ୍ୟ ଆନ୍ତଃ କିଛି ଦିନ ଯାଏ ବାଘଧନ୍ଦାରେ ସେ ବୁଲିବ, ଏହା ଅନିବାର୍ଯ୍ୟ । ଏକା ଜୀବନ୍ତୁ କୁଳ ବ୍ୟଗତ ଏ ନିୟମରୁ କାହାର ବ୍ୟତିକ୍ରମ ହୁଏ ନାହିଁ ।”

ଆତ୍ମହତ୍ୟା ନିବାରଣ

୧୩୩୭ ସାଲ ଭକ୍ତ-ସମ୍ମିଳନୀରେ ଜନୈକ ଶିଷ୍ୟ ଆସି ଶ୍ରୀ ଶ୍ରୀ ଠାକୁରଙ୍କୁ ପ୍ରଶ୍ନ କଲେ, “ଠାକୁର, ସାପ ଦେହରେ ମଣି ଅଛି; ସେହି ମଣି ଆହରଣ କରିବାକୁ ଯାଇ ସର୍ପାଘାତରେ ଯଦି କାହାର ପ୍ରାଣବିନାଶ ହୁଏ, ତେବେ ତାକୁ କ’ଣ ଆତ୍ମହତ୍ୟା କୁହାଯିବ ? ଶ୍ରୀ ଶ୍ରୀ ଠାକୁର କହିଲେ, “ନା ତାକୁ ଆତ୍ମହତ୍ୟା କୁହାଯିବ ନାହିଁ ।” ସେତେବେଳେ ଠାକୁର ବୁଝିପାରିଲେ ନାହିଁ ଯେ ତାଙ୍କ ଭକ୍ତ କେଉଁ ମଣି କଥା କହୁଛନ୍ତି । ପରେ ବୁଝିଲେ ଯେ, ସତ୍ୟଲଭ ନ ହେଲେ ସେ ପ୍ରାଣବିସର୍ଜନ କରିବାକୁ ପ୍ରସ୍ତୁତ ଅଛନ୍ତି । ତେଣୁ କୌଶଳଦମ୍ପେ ଶ୍ରୀ ଶ୍ରୀ ଠାକୁରଙ୍କ ନିକଟରୁ ତାହାର ଅନୁମତି

ନେଇଗଲା । ଶ୍ରୀ ଶ୍ରୀ ଠାକୁର ଭାବିଲେ, ଆଜ୍ଞା ଦେଖାଯାଉ, କଥାଟା କେତେଦୂର ଯାଉଛି । ଶ୍ରୀ ଶ୍ରୀ ଠାକୁରଙ୍କ ଆଦେଶନମେ ପରେ ଏହି ଶିଷ୍ୟ ଆନୁପୂର୍ବକ ସମସ୍ତ ଘଟଣା ବର୍ଣ୍ଣନା କଲେ । ତାଙ୍କର ବର୍ଣ୍ଣନା ନିମ୍ନରେ ଦିଆଗଲା ।

ମୁଁ କେତେଦିନ ଅନାଦ୍ୱାରରେ ଥିଲି, ତାହା ମୋର ଠିକ୍ ମନେ ନାହିଁ । ବୋଧହୁଏ ଗୁଣ ପାଞ୍ଚ ଦିନରୁ କମ୍ ନୁହେଁ । ତା ପରେ ଦ୍ୱନ୍ଦ୍ୱଦ୍ୱାରକୁ ଯାଇ ଗଙ୍ଗାରେ ମରିବାକୁ କୃତସଂକଳ୍ପ ହେଲି । ସେହିଦିନ ରାତ୍ରେ ମୁଁ ସ୍ୱପ୍ନ ଦେଖିଲି, ଗଙ୍ଗାସ୍ରୋତରେ ଭାସି ଭାସି ଯାଇ ମୁଁ ପୁଣ୍ୟରେ ଠାକୁରଙ୍କ ଚରଣତଳେ ଉପନୀତ ହୋଇଛି । ଏହାପରେ ଭାବିଲି, ନା ସ୍ୱପ୍ନରେ ପାଇଲେ ଚଳିବ ନାହିଁ, ପ୍ରକୃତ ଭାବରେ ପାଇବାକୁ ହେବ । ମୁଁ ଗଙ୍ଗାରେ ଝାସ ଦେବି । ହୁଏତ ଦେହପାତ ହେଉ, ନଚେତ୍ ସତ୍ୟଲଭ ହେଉ । ଗଙ୍ଗାକୂଳରେ ବସିଲି । ଭାବିଲି ମୁଁ ଗଙ୍ଗାରେ ଝାସ ଦେଉଛି ଦେଖିବି ଠାକୁର କୋଳକୁ ନେବେ କି ନାହିଁ ? ହଠାତ୍ ମୋର ଭାବାନ୍ତର ଉପସ୍ଥିତ ହେଲା । ଭାବିଲି, ଠାକୁର ନିଶ୍ଚୟ ଦେଖା ଦେବେ । ଯଦି ଦେଖା ନ ଦିଅନ୍ତି, ତେବେ ମୋର ଆତ୍ମହତ୍ୟା ଯୋଗୁଁ ଗୁଣିଆଡ଼େ ତାଙ୍କର କଳଙ୍କ ବିଘୋଷିତ ହେବ ସିନା ! ସମସ୍ତେ କହୁବେ, ଠାକୁର ତାଙ୍କ ଭକ୍ତର ଅଭୀଷ୍ଟ ପୂରଣ କରି ନ ପାରିବାରୁ ସେ ଆତ୍ମହତ୍ୟା କରିଛନ୍ତି । ନା, ମୁଁ ଏହା ସହ୍ୟ କରିପାରିବି ନାହିଁ । ମୋର ମରିବା ହେଲା ନାହିଁ । ଧୀରେ ଧୀରେ ସେଠାରୁ ଆସି ବୃନ୍ଦାବନରେ ପହଞ୍ଚିଲି । ସେଠାରେ ଗୋଟିଏ କୁଞ୍ଜବନ ଅଛି । ତାହା ଘନ ଜଙ୍ଗଲରେ ସମାଚ୍ଛନ୍ନ । ରାତ୍ରେ ସେଠାରେ ପ୍ରତିଦିନ ଭଗବାନ ରାସଲୀଳା କରିଥାନ୍ତି । କିନ୍ତୁ ରାତ୍ରେ ହେଲେ ସେଠାରେ କାହାକୁ ରଖାଇ ଦିଆହୁଏ ନାହିଁ । ଏଥୁ ପୂର୍ବରୁ ସେଠାରେ ରାତ୍ରିବାସ କରିବାକୁ ଯାଇ କେତେ ଜଣଙ୍କର ପ୍ରାଣନାଶ ଘଟିଯାଇଛି । ଏହା ଶୁଣି ମୋର ପୁଂଭାବ ପୁଣି ଫେରିଆସିଲା । ମୁଁ ଭାବିଲି, ଏହି କୁଞ୍ଜବନରେ ରାତ୍ରିବାସ କରୁ କରୁ ଯଦି ଭଗବାନଙ୍କ ରାସଲୀଳା ଦର୍ଶନ ମୋ ଭାଗ୍ୟରେ ଘଟେ, ତାହାହେଲେ ମହାଲଭ; ତା ନ ହେଲେ ଯଦି ମୋର ମୃତ୍ୟୁ ହୁଏ, ତାହା ତ ମୋର ଅଭିପ୍ରେତ । ଅନ୍ୟର ଅଗୋଚରରେ ସନ୍ଧ୍ୟା ପୂର୍ବରୁ ମୁଁ

କୁଞ୍ଜବନରେ ପ୍ରବେଶ କଲି । ସନ୍ଧ୍ୟା ପର୍ଯ୍ୟନ୍ତ ସ୍ଥିର ଥିଲି । କିନ୍ତୁ ପରେ ମନଟା ଉଚ୍ଛନ୍ନ ହୋଇ ଉଠିଲି । ମୁଁ ସେଠାରୁ ବାହାରି ଆସିବା ପାଇଁ ବ୍ୟସ୍ତ ହୋଇ-ପଡ଼ିଲି । କିନ୍ତୁ ଲତା-ପତ୍ର ଦ୍ଵାରା ମୋ ଗୋଡ଼ଦୁଇଟି ଏପରି ଭାବରେ ଛନ୍ଦି ହୋଇ ଯାଇଥିଲା ଯେ, ପଳାଇ ଆସିବାର ଉପାୟ ନ ଥିଲା । ପ୍ରାଣପଣେ ପଳାଇବାକୁ ଚେଷ୍ଟା କଲି, କିନ୍ତୁ ସବୁ ବିଫଳ ହେଲା । କିଛି ସମୟ ପରେ ହଠାତ୍ ଦେଖିଲି ମୋ ଗୋଡ଼ରୁ ଲତା-ପତ୍ର କୁଆଡ଼େ ଚାଲିଯାଇଛି । ମୁଁ କୁଞ୍ଜବନର ବାହାରେ ଛୁଡ଼ା ହୋଇଛି । ସେହି ଦିନଠାରୁ ପ୍ରତିଜ୍ଞା କଲି ଯେ, ମୁଁ ଆଉ କେବେ ହେଲେ ଆତ୍ମହତ୍ୟାର ଚେଷ୍ଟା କରିବି ନାହିଁ । ତା ପରେ ତ ଆପଣଙ୍କ ଶ୍ରୀଚରଣ ତଳକୁ ଫେରିଆସିଛି ।

ଉପରେକ୍ତ ପ୍ରସଙ୍ଗରେ ଶ୍ରୀ ଶ୍ରୀ ଠାକୁର କହିଲେ, “ନିଜେ ଇଚ୍ଛା କଲେ ମଧ୍ୟ କେହି ମରିପାରନ୍ତି ନାହିଁ । ମୁଁ ଜଣେ ସାଧୁଙ୍କୁ ଜାଣେ, ଜୀବନରେ ତାଙ୍କର ନିତ୍ୟଲଭ ନ ହେଲ ବୋଲି ସେ ନିଶ୍ଚିନ୍ତ ରାତ୍ରିରେ ଲକ୍ଷ୍ମନମୟୋଲରୁ ଗଙ୍ଗାର ସ୍ରୋତକୁ ଡେଇଁ ପଡ଼ିଥିଲେ । ତାଙ୍କର ସେତେବେଳେ ବାହ୍ୟ ଚେତନା ନ ଥିଲା । ଚେତନା ହେବାରୁ ସେ ଦେଖିଲେ ଯେ, ସ୍ରୋତ ମଝିରେ ଥିବା ଖଣ୍ଡେ ପଥର ଉପରେ ସେ ଶୋଇଛନ୍ତି ।”

ମୃତବ୍ୟକ୍ତିର ସଙ୍ଗୀ ଓ ଅବସ୍ଥା

ମୃତ୍ୟୁ ପରେ ସୂକ୍ଷ୍ମ ଦେହର କାର୍ଯ୍ୟ ସମ୍ପନ୍ନ ହେଲେ ଓ ଉଚ୍ଚିତ ସୂକ୍ଷ୍ମ ଦେହର ନିଚ୍ଛନ୍ନ ହେଲେ ଆତ୍ମା ଶୂନ୍ୟରୁ ନିମ୍ନକୁ ଅବତରଣ କରେ । ସେହି ସମୟରେ ତାର କର୍ମ ଓ ଜ୍ଞାନ ଅନୁଯାୟୀ ଦୁଇ ଚାରି ଜଣ ପ୍ରେତାତ୍ମା ସଙ୍ଗୀ ଆସି ମିଳିଯାନ୍ତି । ସେତେବେଳେ ସେ ଧୀର ପଦସଂହାରରେ ସେମାନଙ୍କ ସହିତ ନିଜ କର୍ମଫଳାନୁଯାୟୀ ଲୋକକୁ ଗମନ କରେ । ପାପୀ ଲୋକମାନେ ଅତି ପରି ପ୍ରେତଗଣ୍ୟରେ ଘୂରି ବୁଲନ୍ତି ।

ମୃତ୍ୟୁ ବିଷୟରେ ଏପର୍ଯ୍ୟନ୍ତ ଯାହା ଆଲୋଚିତ ହେଲା, ସ୍ଥୂଳଚୟର ବହୁତ୍ଵ ବୋଲି ତାହା ଅନେକଙ୍କ ନିକଟରେ ଅବିଶ୍ଵାସ ହୋଇପାରେ । ହୃଦୟ ଅନେକେ ଏହା ମନେ କରିପାରନ୍ତି ଯେ, ଏହା କବିର କଲ୍ପନା

ପ୍ରସୂତ ଅଭୂତ କାହାଣୀ; କିନ୍ତୁ ପ୍ରକୃତ ପକ୍ଷରେ ତାହା ନୁହେଁ । ପ୍ରକୃତ ସାଧକଙ୍କର ସାଧନଚକ୍ଷୁ ସମ୍ମୁଖରେ ଏହି ସୂକ୍ଷ୍ମ ତତ୍ତ୍ୱ ଓ ଘଟଣାଗୁଡ଼ିକ ସୃଷ୍ଟି ରୂପେ ଯେ ଉଦ୍ଭାସିତ ହୋଇଉଠେ, ଏ ବିଷୟରେ ଶ୍ରୀ ଶ୍ରୀ ଠାକୁର କହିଛନ୍ତି—

“ସାଧନାଶକ୍ତିରେ ଯେଉଁମାନଙ୍କର ଅଧ୍ୟାୟତନରୁ ପ୍ରସ୍ତୁତିତ, ମୃତ୍ୟୁକାଳରେ ପ୍ରତ୍ୟେକ ଜୀବର ଯେ କିପରି ପରିବର୍ତ୍ତନ ହୁଏ, ତାହା ସେମାନେ ପ୍ରତ୍ୟକ୍ଷ ଦେଖିପାରନ୍ତି । ମୃତ୍ୟୁ ସେମାନଙ୍କ ନିକଟରେ ପ୍ରତ୍ୟକ୍ଷ ଘଟଣା । ସୁତରାଂ ସାଧକଙ୍କ ନିକଟରେ ଏହା କବିକଲ୍ୟାଣପ୍ରସୂତ ନୁହେଁ; ଅନ୍ତରାତ୍ମ୍ୟର ନିତ୍ୟ ପ୍ରତ୍ୟକ୍ଷ ଘଟଣା । କିନ୍ତୁ ମୃତ୍ୟୁ ଚନ୍ଦ୍ରାରେ ଶ୍ୱାତ ହେବାର କୌଣସି କାରଣ ନାହିଁ । ମରଣର ସ୍ୱରୂପ, ମରଣର ନିୟମ ବୁଝି ଜୀବନରେ ତାହା ସାଧନା କଲେ ମୃତ୍ୟୁ ମଧୁର ଓ ଶାନ୍ତିମୟ ବୋଲି ପ୍ରତ୍ୟକ୍ଷମାନ ହେବ ।

ପ୍ରେତର ସୁବିଧା

ପ୍ରେତ ଦେହ ଗଠନ ହେବାମାତ୍ରେ ପରଲୋକଗତ ଆତ୍ମିକର କେବଳ ସେ ଯେ ମରିଛି, ଏହି ଜ୍ଞାନ ତାର ହୁଏ ନାହିଁ; କିନ୍ତୁ ଏହା ବ୍ୟତୀତ ନାନା ବିଷୟରେ ସେ ବିଶେଷ ସୁବିଧା ଲାଭ କରିଥାଏ । ଏହି ସମୟରେ ତାର କୌଣସି ପ୍ରକାରର ଦୈହିକ ଯତ୍ନଶାବୋଧ ନ ଥାଏ; ବିଦ୍ୟୁତ୍ ଝିଡ଼ି ପ୍ରଭୃତି ଉତ୍ପାତର ଆଶଙ୍କା ମଧ୍ୟ ରହେ ନାହିଁ । ପକ୍‌କାଗୁହର ଗୁଡ଼ିକ ଭେଦ କରି ତାହାର ଗତି ଅନାୟାସରେ ହୁଏ । ସେଗୁଡ଼ିକ ଲୌହ ସିନ୍ଦୂର କର ଅତ୍ୟନ୍ତରସ୍ଥ ଦ୍ରବ୍ୟାଦି ପ୍ରତ୍ୟକ୍ଷ କରିପାରେ ଓ ତାହାର ଭିତରେ ଅନାୟାସରେ ପ୍ରବେଶ କରି ପାରେ । ତାହାର କନ୍ଦି, ସ୍ୱଚ୍ଛାଦିଗୁଡ଼ିକ ବହୁ ସହସ୍ର ଗୁଣରେ ବର୍ଦ୍ଧିତ ହୋଇଉଠେ; କିନ୍ତୁ ସ୍ତୁଳ କନ୍ଦି, ଅଭାବରୁ ତାହାସବୁ ସମ୍ୟକ୍ ରୂପରେ ଉପଲବଧ କରି ନ ପାରି ଯତ୍ନଶା ଭୋଗ କରେ । ଦୂରଭ୍ରମଣ ଏକାବେଳେ ଚାଲିଯାଏ । ପ୍ରବଳ ଝିଡ଼ିବୃଷ୍ଟି ସମୟରେ ପାର୍ଥକ୍ ଜଗତରେ ଆତ୍ମୀୟମାନଙ୍କର ଆହ୍ୱାନରେ ବହୁ ପ୍ରେତାତ୍ମା ଓ ମହାପୁରୁଷ ପକ୍‌କାଦରର ରୂପ କକ୍ଷରେ ପ୍ରବେଶ କରି ଦର୍ଶନ ଦିଅନ୍ତି ଓ କଥୋପକଥନ କରିଥାନ୍ତି । ଏହାର ଭୂର ଭୂର ପ୍ରମାଣ ଆତ୍ମେମାନେ ଯଥାସ୍ଥାନରେ ଦେଖିପାରିବ ।”

ପରଲୋକ

“ଇନ୍ଦ୍ରିୟ ଓ ପରଲୋକର ବ୍ୟବଧାନଟା ଘୁଞ୍ଚାଇ ଦେଇପାରିଲେ ଯେ କି ଆନନ୍ଦ, କି ସୁଖ, ତାହା ଗ୍ରହଣରେ ବ୍ୟକ୍ତ କରିହେବ ନାହିଁ । ପରଲୋକ ଅଛି । ଇନ୍ଦ୍ରିୟରେ ଯେପରି ଆତ୍ମୀୟସ୍ଵଜନ ବିଦେଶରେ ଥିଲେ ଦୁଇ ଦିନ ବର୍ଷ ପରେ ସେମାନଙ୍କ ସହିତ ଦେଖା କରିବାର ସମ୍ଭାବନା ଥାଏ, ସେଠାରେ ମଧ୍ୟ ଆମମାନଙ୍କର ଆତ୍ମୀୟସ୍ଵଜନଙ୍କ ସହିତ ଦେଖାହେବ—ଏହି ବିଶ୍ଵାସରେ, ଏହି ଚିନ୍ତାରେ ଯୈର୍ଯ୍ୟ ଓ ଆନନ୍ଦ ଆସେ । ବଞ୍ଚି ଥାଉ ଥାଉ ଯଦି ମନୁଷ୍ୟ ଏହି ଚିନ୍ତାରେ ଅଭ୍ୟସ୍ତ ହୁଏ, ତାହାହେଲେ ମନୁଷ୍ୟଆଉ ଆତ୍ମୀୟସ୍ଵଜନଙ୍କ ମୃତ୍ୟୁରେ ଶୋକାକୁଳ ହୋଇପଡ଼ିବ ନାହିଁ ।

“ମୃତ୍ୟୁ ଥାଉ କିଛି ନୁହେଁ, ଦୀର୍ଘଦିନ ନିମିତ୍ତ ପରଲୋକପ୍ରବାସ ମାତ୍ର । ମୃତ୍ୟୁତତ୍ତ୍ଵ ଓ ପରଲୋକ ରହସ୍ୟ ଜାଣିପାରିଲେ ତୁମେମାନେ ଆତ୍ମିକ ଅନେକ ତତ୍ତ୍ଵର ରହସ୍ୟ ଭେଦ କରିପାରିବ । ଶିକୁଳି ଯେପରି ଗୋଟିକ ସଙ୍ଗରେ ଥାଉ ଗୋଟିଏ ଜଡ଼ିତ, ପରଲୋକ ସଙ୍ଗରେ ମଧ୍ୟ ଥାଉ ସବୁ ତତ୍ତ୍ଵ ସେହିପରି ଗ୍ରହଣରେ ପରସ୍ପର ଜଡ଼ିତ । ଯେଉଁମାନଙ୍କର ସ୍ଵଭାବତଃ ଭଗବାନ କିମ୍ବା ଈଶ୍ଵରଙ୍କଠାରେ ବିଶ୍ଵାସ ଅଛି, ସେମାନଙ୍କ କଥା ଗୁଡ଼ିକଦେଲେ ମଧ୍ୟ ଯେଉଁମାନେ ଅନୁଶୀଳନ କରି ଧର୍ମଲଭ କରିବାକୁ ଚାହାନ୍ତି, ମୁଁ ସେମାନଙ୍କୁ କହୁଛି—ପ୍ରଥମେ ମୃତ୍ୟୁତତ୍ତ୍ଵ ନେଇ ଆଲୋଚନା କରିବାକୁ ଆରମ୍ଭ କର । ଏହି ମୃତ୍ୟୁ ରହସ୍ୟ ଜାଣିବାକୁ ଗଲେ ଦେଖିବ, ପରଲୋକ ଚିନ୍ତା ସଙ୍ଗେ ସଙ୍ଗେ ଭଗବାନ, ଈଶ୍ଵର ଓ ବ୍ରହ୍ମ ମନକୁ ମନ ଆସି ପହଞ୍ଚିଯିବେ । ଏକମାତ୍ର ପରଲୋକ ଚିନ୍ତାରୁ ସବୁ ଲଭ ହୋଇପାରିବ । ଏଥିପାଇଁ ହିନ୍ଦୁମାନଙ୍କର ପରଲୋକବିଶ୍ଵାସ ପ୍ରତି ଏତେ ଦୃଢ଼ତା । କେହି ଭଗବାନଙ୍କୁ ନ ମାନିଲେ ତାଙ୍କୁ ନାସ୍ତିକ କୁହାଯିବ ନାହିଁ । ଆତ୍ମମାନଙ୍କ ପଡ଼ି ଦର୍ଶନ ଭିତରୁ କେତୋଟି ଦର୍ଶନ ଭଗବାନଙ୍କୁ ଆଦୌ ସ୍ଵୀକାର କରନ୍ତି ନାହିଁ; କିନ୍ତୁ ସେମାନେ ଆସ୍ତିକ ଦର୍ଶନ ଭିତରେ ସ୍ଥାନ ପାଇଛନ୍ତି । ‘ପରଲୋକନାହିଁ,— ଯେ ଏହି କଥା କହନ୍ତି, ସେ ଘୋର ନାସ୍ତିକ । ତାଙ୍କୁ ପୁନଃ ପୁନଃ ମୃତ୍ୟୁଯନ୍ତ୍ରଣା ଶ୍ରେଣ କରିବାକୁ ହୁଏ । ମୃତ୍ୟୁଚିନ୍ତା ଅଧ୍ୟାତ୍ମତତ୍ତ୍ଵଭେଦଜ୍ଞଙ୍କର ପରମ ବନ୍ଧୁ ।

ଆମମାନଙ୍କ ଦେଶରେ ଗୋଟିଏ କଥା ପ୍ରଚଳିତ ଅଛି ଯେ ସନ୍ନ୍ୟାସୀମାନେ ଶୁଣାନରେ ରହନ୍ତି । ତାହାର କାରଣ ହେଲା ସନ୍ନ୍ୟାସୀମାନେ ଦିବାସ୍ୟ ମୃତ୍ୟୁଚିନ୍ତା ନେଇ ବିଭୋର । ଶୁଣାନକ୍ଷେତ୍ରରେ ଥିଲେ ମୃତ୍ୟୁଚିନ୍ତାଟା ସର୍ବଦା ଜାଗରୁକ ଥାଏ ଏବଂ ଜଗତର ନଶ୍ୱରତା ପ୍ରତି ସଦୃଶରେ ଜ୍ଞାନ ଆସିଯାଏ ।”

ଭୂତ ଓ ପ୍ରେତ

ସ୍କୁଲ ଦେହରେ ବର୍ତ୍ତମାନ ଥିବାବେଳେ ଯେଉଁମାନଙ୍କ ସଙ୍ଗରେ କେତେ ଆତ୍ମୀୟତା, କେତେ ଘନଷ୍ଟତା, କେତେ ବନ୍ଧୁତ୍ୱ; ବିଦେଶ୍ୟ ଅବସ୍ଥାରେ ସୂକ୍ଷ୍ମ ଦେହରେ ସେମାନେ ଯଦି ଆମ ନିକଟକୁ ଆସନ୍ତି, ତାହାହେଲେ, ଆମେମାନେ ତାଙ୍କୁ ଦେଖି ଭୟରେ ‘ଭୂତ’ ‘ଭୂତ’ ବୋଲି ଅସ୍ଥିର ହୋଇପଡ଼ୁ । ଏହି ଭୂତଗଣ ସମ୍ବନ୍ଧରେ ଶ୍ରୀ ଶ୍ରୀ ଠାକୁର କହିଛନ୍ତି “ଆମ ଦେଶରେ ଭୂତ ସମ୍ବନ୍ଧରେ ଗୋଟିଏ ଅଭୂତ ଧାରଣା ସମସ୍ତଙ୍କର ଅଛି । ଏହି ଭୂତଭୟ ସମ୍ଭାର ସଙ୍ଗରେ ଏପରି ଜଡ଼ିତ ହୋଇଯାଇଛି ଯେ, ଭୂତ ଶବ୍ଦଟା ଶୁଣିଲି ମାତ୍ରେ ପ୍ରାଣରେ ଭୟର ସଞ୍ଚାର ହୁଏ । ମଲା ପରେ ସମସ୍ତେ ଭୂତ ହୁଅନ୍ତି । ଆମେ ମରଗଲେ ମଧ୍ୟ ଭୂତ ହେବୁ । ଭୂତ ଅର୍ଥ ଅଜ୍ଞାତ ବା ଗତ । ତେବେ ସାଧାରଣତଃ ମନୁଷ୍ୟ ମରିବା ପରେ ଭୂତ ହେବାକୁ ମଧ୍ୟ ସମସ୍ତଙ୍କର ଗୋଟିଏ କାରଣ ଯେଉଁମାନେ ନିମ୍ନସ୍ତରର ମନୁଷ୍ୟ, ସେମାନେ ଅନେକ ଦିନ ପର୍ଯ୍ୟନ୍ତ ସ୍ତବ୍ଧ ବା ମୋହଗ୍ରସ୍ତ ଥା’ନ୍ତି ।

‘ସେ ଯେ ମରିଛି’, ଏହି ଜ୍ଞାନ ହେବାକୁ ଅନେକଙ୍କର ଦୂର ଚିନ୍ତା ବର୍ଷ ଲାଗିଥାଏ । ତେଣୁ ମନୁଷ୍ୟର ଭୂତଭୟର କୌଣସି ଅର୍ଥ ନାହିଁ । ଏହା ଚିତ୍ତର ଦୁର୍ବଳତା ବା କୁସମ୍ଭାର । ବିଶେଷତଃ ଭୂତ (ପରଲୋକଗତ ଆତ୍ମା) ସ୍କୁଲ ମନୁଷ୍ୟର କୌଣସି ଅନୁଷ୍ଠ କରପାରେ ନାହିଁ । କାରଣ ଭୂତ ବା ପ୍ରେତାତ୍ମାର ମନୁଷ୍ୟ ଦେହ ଧାରଣ କରିବା ମଧ୍ୟ ସମ୍ଭବ ନୁହେଁ । ବହୁ ଚେଷ୍ଟା କରି ସେମାନଙ୍କୁ ବାସ୍ତବ୍ୟ ଦେହ ଧାରଣ କରିବାକୁ ହୁଏ । ବାସ୍ତବ୍ୟ ଘନଭୂତ ହେଲେ ମନୁଷ୍ୟ ପରି ଆକାର ହୋଇଯାଏ । କିନ୍ତୁ ସେ ଦେହ ସାମାନ୍ୟ କାରଣରେ ମିଳିପାରେ । ପରଲୋକଗତ ଆତ୍ମା ହୁଏ ତ କୌଣସି

ସମୟରେ ଆତ୍ମୀୟସ୍ଵଜନଙ୍କ ନିକଟରେ କୌଣସି ପ୍ରୟୋଜନୀୟ କଥା କହିବା ନିମିତ୍ତ ଦେହ ଧାରଣ କରେ—ଯେଉଁ ସାକ୍ଷାତରେ କି ପ୍ରେତାତ୍ମା ଓ ଆତ୍ମୀୟସ୍ଵଜନଙ୍କ ମଙ୍ଗଳ ହେବାର ସମ୍ଭାବନା । କିନ୍ତୁ ମନୁଷ୍ୟର ଏପରି ସମ୍ଭାର ଯେ, ସେହି ପ୍ରେତାତ୍ମାର କଥା ଶୁଣିବା ତ ଦୂରର କଥା, ଏପରି ଦେହ ଦେଖିବା ମାତ୍ରେ ‘ଭୁତ’ ‘ଭୂତ’ ବୋଲି ସେ ଚିନ୍ତାର କରିଉଠନ୍ତି । ଏହି ଚିନ୍ତାରରେ ତମକପଡ଼ି ଭୂତର ଦେହ ତତ୍ତ୍ଵଶାତ୍ରୁ ମିଳେଇଯାଏ । ସୁତରାଂ ତାହାର ଆଉ କଥା କହିବା ହୋଇପାରେ ନାହିଁ । ଯେଉଁମାନଙ୍କ ସଙ୍ଗରେ ଏତେ କାଳର ଘରକରଣା କରି ଆସିଥିଲୁ, ବିଦେଶ ଅବସ୍ଥାରେ ତାଙ୍କୁ ଏହିପରି ପ୍ରତ୍ୟାଖ୍ୟାନ କରିବା ଉଭୟଙ୍କ ପକ୍ଷରେ ବଡ଼ ମର୍ମାନ୍ତକ । ଏହି ଅଜ୍ଞାନତା ଏବଂ କୃତ୍ୟସ୍ଵାର ଭିନ୍ନ କିଛି ନୁହେଁ ।”

“ଏ ଜଗତରେ ଯେ ଯାହା ନିକଟରେ ଅପରାଧୀ, ସେ ଜଗତରେ ସେ ତା ନିମିତ୍ତ ପ୍ରତିଶୋଧ ନେବା ପାଇଁ ବସିଥାଏ ଏବଂ ତାକୁ ଦେଖିଲୁ ମାତ୍ରେ ତାହାର ଅପରାଧର କଥା ସ୍ମରଣ କରାଇଦେଇ ପ୍ରତିଶୋଧ ନେବାକୁ ଇଚ୍ଛାକରେ । ପ୍ରେତ ମଧ୍ୟ ଭୟରେ ପଳାଇଥାଏ । ସେ ଯେଉଁଠାକୁ ଯାଏ, ଦେଖେ ଶମ୍ଭୁ ତା’ସଙ୍ଗରେ ପଛେପଛେ ଗୋଡ଼ାଉଛି । ଏଥିରେ ସେ ଶ୍ରୀକ୍ଷଣ ଯତ୍ନଶା ଭୋଗକରେ । ଏହା ହିଁ କର୍ମର ଭୋଗାବସ୍ଥା । ଏ ଜଗତରେ ଅପରାଧର ବିଚାର ନିମିତ୍ତ ଅପରି ନିକଟରେ ପ୍ରାର୍ଥୀ ହେବାକୁ ପଡ଼େ; କିନ୍ତୁ ସେ ଜଗତରେ ଯେ ଯାହା ନିକଟରେ ଅପରାଧୀ, ସେ ହିଁ ତାର ବିଚାର କରେ ।”

ପରଲୋକଗତ ଆତ୍ମାର ଆକର୍ଷଣ

ପରଲୋକଗତ ଆତ୍ମା ଯେପରି ବିଶେଷ ପ୍ରୟୋଜନରେ ଦର୍ଶନ ଉପଯୋଗୀ ଦେହ ପରିଗ୍ରହ କରି ଆତ୍ମୀୟସ୍ଵଜନଙ୍କ ନିକଟରେ ଆବିର୍ଭୂତ ହୁଏ, ସେହିପରି ମନୁଷ୍ୟ ମଧ୍ୟ ତେଣୁ କଲେ ପରଲୋକଗତ ଆତ୍ମାକୁ ଏଠାକୁ ଆକର୍ଷଣ କରି ନେଇ ଆସିପାରିବ । ସାଧାରଣତଃ ମିତ୍ରିୟମ ଭିତରେ ଆତ୍ମାଆସିଥାଏ । ମିତ୍ରିୟମ୍ ବ୍ୟତୀତ କାହାକୁ ଆକର୍ଷଣ କରିବା ଯୋଗ୍ୟତ ମହାପୁରୁଷଙ୍କ ବ୍ୟତୀତ ସାଧାରଣଙ୍କ ପକ୍ଷରେ ସାଧ୍ୟାତ । ପ୍ଲାନ୍‌ଚେଟ୍, ହିପ୍‌ନୋଟିଜିମ୍, ତିଳପାୟ ଟେବୁଲ, ଭୌତିକ ଚନ୍ଦ୍ର ପ୍ରଭୃତି ନାନା ଉପାୟରେ ପରଲୋକଗତ ଆତ୍ମାକୁ ଆକର୍ଷଣ କରାଯାଇଥାଏ ।

ସେଥିମଧ୍ୟରୁ ଠାକୁର ଭୌତିକ ଚନ୍ଦ୍ର ବିଶେଷ ପକ୍ଷପାତୀ ଥିଲେ । ଏପରି କି ସ୍ଥାନ ବିଶେଷରେ ସେ କୌଣସି ଶିଷ୍ୟ ପରିବାରକୁ ପାଞ୍ଚ ସାତ ଜଣ ମିଳିତ ହୋଇ ଭୌତିକ ଚନ୍ଦ୍ର ରଚନା ପୁସ୍ତକ ପରଲୋକଗତ ଆତ୍ମୀୟଜନମାନଙ୍କୁ ଆକର୍ଷଣ କରି ତାଙ୍କ ସହିତ ଆଳାପ, ଆଲୋଚନା ଓ ସମ୍ବନ୍ଧ ଅସ୍ପୃଷ୍ଣ ରଖିବା ନିମିତ୍ତ ଉପଦେଶ ଦେଇଯାଇଛନ୍ତି । ପ୍ଳାନଚେଟ ଉପରେ ଠାକୁରଙ୍କ ବିଶ୍ୱାସ ନ ଥିଲା । ମୁକ୍ତ ପୁରୁଷ ଉନ୍ନତ ଆତ୍ମା ଓ ଯେଉଁମାନେ ଜନ୍ମଗ୍ରହଣ କରିସାରିଛନ୍ତି, ସେମାନଙ୍କୁ ଆକର୍ଷଣ କରିବା ସାଧାରଣଙ୍କ ସାଧାଗତ, ସୁତରାଂ ଅସମ୍ଭବ ।

ପରଲୋକଗତ ଆତ୍ମାର ଆନୟନ

ସାଧାରଣଙ୍କ ସାଧାଗତ ହେଲେ ମଧ୍ୟ ଉନ୍ନତ ଆତ୍ମାକୁ ଆକର୍ଷଣ କରିବା ଯେ ଯୋଗୀ ମହାପୁରୁଷଙ୍କ ପକ୍ଷରେ ଅସମ୍ଭବ ନୁହେଁ, ତାହା ଆତ୍ମେମାନେ ଠାକୁରଙ୍କ ଜୀବନରେ ପ୍ରତ୍ୟକ୍ଷ କରିଅଛୁ । ‘ଜ୍ଞାନଗୁରୁ’ର ପାଠକ ମାତ୍ରିକେ ଅବଗତ ଅଛନ୍ତି ଯେ, ‘ଧର୍ମ ସମ୍ବନ୍ଧରେ ଶିକ୍ଷିତ ବ୍ୟକ୍ତିଙ୍କ ଅଭିମତ’ ପ୍ରବନ୍ଧ ଲେଖି ଠାକୁର ଅନ୍ତରରେ ଟିକିଏ ଅଶାନ୍ତି ଭୋଗ କରିଥିଲେ ଏବଂ ଦିନେ ରାତ୍ରିରେ ଯୋଗନିଦ୍ରା ସାହାଯ୍ୟରେ ସ୍ୱର୍ଗୀୟ ବର୍ଜିମଚନ୍ଦ୍ର ଚକ୍ଷୋପାଧ୍ୟାୟ ମହାଶୟଙ୍କ ଆତ୍ମାକୁ ଯୋଗ ଆକର୍ଷଣ ବଳରେ ଆନୟନକରିତାଙ୍କ ସହିତ ବହୁ ବିଷୟରେ ଆଳାପ ଆଲୋଚନା କରିଥିଲେ ।

ଶ୍ରୀ ଶ୍ରୀ ଠାକୁର ଏହି ଯୋଗନିଦ୍ରା ସାହାଯ୍ୟରେ ଅନେକ ମୃତ ଓ ପରଲୋକଗତ ଆତ୍ମାକୁ ଆକର୍ଷଣ କରି ଆଣି ଦାକ୍ଷା ଦେଇ ଉନ୍ନତ କରାଇ ଦେଇଛନ୍ତି । ସେ ସମ୍ବନ୍ଧରେ ଶ୍ରୀ ଶ୍ରୀ ଠାକୁରଙ୍କ ସହିତ ହୋଇଥିବା ପ୍ରଶ୍ନୋତ୍ତର ନିମ୍ନରେ ଦିଆଗଲା ।

ଶିଷ୍ୟ ପଚାରିଲେ, ‘ଯୋଗନିଦ୍ରା ବଳରେ କ’ଣ ମୃତ ଆତ୍ମାକୁ ଆଣି ଅନ୍ୟ ସମକ୍ଷରେ ପ୍ରତ୍ୟକ୍ଷ ଭାବରେ ଗୋଚରୀଭୂତ କରି ଦାକ୍ଷା ଇତ୍ୟାଦି ଦିଆଯାଇପାରେ ?’

ଶ୍ରୀ ଶ୍ରୀ ଠାକୁର କହଲେ, ‘ହଁ, ଏହି ଯୋଗନିଦ୍ରା ସାହାଯ୍ୟରେ ଆକର୍ଷଣ କରି ମୃତ ଆତ୍ମାକୁ ଅଣାଯାଏ ଓ ଯେପରି ଭାବରେ ତୁମେ ମୋତେ ଦେଖୁଛ, ସେହିପରି ଭାବରେ ଦେଖିବାକୁ ମିଳେ । ଅଲ୍ପଦିନ ହେଲ ମୋର ଗୋଟିଏ ଶିଷ୍ୟର ସ୍ତ୍ରୀ ବିୟୋଗ ଘଟିଅଛି । ସ୍ତ୍ରୀ ପ୍ରତି ଏହି ଶିଷ୍ୟର ଅତ୍ୟଧିକ ଅନୁରକ୍ତ ଥିଲା । ସ୍ତ୍ରୀ ବିୟୋଗ ପରେ ମଧ୍ୟ ବର୍ତ୍ତମାନ ତାହାର ଉନ୍ମତ୍ତ ହେବ । ଏହି ସ୍ତ୍ରୀର ଆତ୍ମାକୁ ଆଣି ଘାନ୍ଧା ଦେବାପାଇଁ ସେ ଜନ୍ମ କରୁଛି । କାରଣ ତାହା ସହିତ ତାର ସ୍ତ୍ରୀର ଘାନ୍ଧା ହୋଇ ନ ଥିଲା । ଯେତେଦିନଯାଏ ଆତ୍ମା ପ୍ରେତ ଲୋକରେ ଥିବ ସେତେଦିନଯାଏ ଆଣିବା ଅତି ସହଜ, କିନ୍ତୁ ଉପର ସ୍ତରକୁ ଉଠିଗଲେ ଟିକିଏ ଶ୍ରମସାପେକ୍ଷ ଓ ସମୟର ପ୍ରୟୋଜନ । ତେବେ ଉନ୍ମତ୍ତ ଆତ୍ମାଙ୍କର ଠିକ୍ ଠିକ୍ ଘାନ୍ଧା ହୁଏ ନାହିଁ । ଉପଦେଶାଦି ଦ୍ଵାରା ସେମାନଙ୍କୁ ଉନ୍ମତ୍ତ କରାଇ ଦିଆଯାଏ ।’

ଶ୍ରଦ୍ଧେୟ ଗୋବିନ୍ଦବାବୁଙ୍କର ମୃତପତ୍ନୀଙ୍କୁ ଆନୟନ

ଶ୍ରୀ ଶ୍ରୀ ଠାକୁର ବରୁଡ଼ାରେ ଅବସ୍ଥାନ କରୁଥିବା ସମୟରେ ଗୋବିନ୍ଦ ବାବୁଙ୍କ ଘରେ ତାଙ୍କର ଭ୍ରାତୃଷ୍ଟୁଣୀର ଐକାନ୍ତ ଅନୁରୋଧରେ ଗୋବିନ୍ଦବାବୁଙ୍କ ମୃତ ପତ୍ନୀଙ୍କ ଆତ୍ମାକୁ ଅଣାଇ ଦେଖାଇଲେ । ବାଳକାଟି ତାହାର ଶୁଣ୍ଠୀକୁ ଦେଖି ଓ ପୁଞ୍ଜ ପରିଧେୟ ବସ୍ତ୍ର ସହିତ ପୁଞ୍ଜ ମୂର୍ତ୍ତିରେ ଏକାବେଳେକେ ମିଳିଯାଇଥିବାର ଦେଖି ଶୁଦ୍ଧ ଆଶ୍ଚର୍ଯ୍ୟ ହୋଇଯାଇଥିଲା ।

ହରିପ୍ରସାଦଙ୍କ ଆତ୍ମା ଆନୟନ

ଶ୍ରୀ ଶ୍ରୀ ଠାକୁର ଡାଫ୍ଟ ଛ୍ରମଣ ସମୟରେ ହରିଦ୍ଵାରରେ ବ୍ରହ୍ମକୁଣ୍ଡ ଡାକବର୍ତ୍ତୀ ଜମ୍ବୁରାଜା-ଧର୍ମଶାଳାରେ ଅବସ୍ଥାନ କରୁଥିବାବେଳେ ତାଙ୍କାର ଡାକ୍ତର ଶ୍ରୀ ନୃପେନ୍ଦ୍ରଚନ୍ଦ୍ର ରାୟଙ୍କ ଐକାନ୍ତ ଅନୁରୋଧରେ ତାଙ୍କର ଶ୍ଵଶୁର ସର୍ଗୀୟହରିପ୍ରସାଦ ଚନ୍ଦ୍ରବର୍ତ୍ତୀଙ୍କ ଆତ୍ମାକୁ ଆନୟନ କରି ତାଙ୍କ ସହିତ ସାକ୍ଷାତର ସୁବିଧା କରାଇ ଦେଇଥିଲେ । ଡାକ୍ତର ନୃପେନ୍ଦ୍ର ଭଲ ଆକାଶସ୍ଥ ଚନ୍ଦ୍ରମଣ୍ଡଳ ସଦୃଶ ଜ୍ୟୋତର୍ମୟ ଚନ୍ଦ୍ରମଣ୍ଡଳ ଭିତରେ ଶ୍ଵଶୁରଙ୍କୁ ଦେଖିପାରିଥିଲେ । ପରେ ଏହି ସୂକ୍ଷ୍ମ

ଦେହ ଗୁଡ଼ିକ ଭେଦ କରି ପୁରୋକ୍ତ ଧର୍ମଶାଳାର ରୁଦ୍ଧ କଷ୍ଟରେ ପ୍ରବେଶପୁଞ୍ଜକ ନୃପେନ୍ଦ୍ର ଭାଇଙ୍କ ସହୃଦ ନାନା ବିଷୟରେ ଆଳାପ କରି ଗୁନରାୟ ଗୁଲି-ଯାଇଥିଲେ । ପକ୍କା ଗୁଡ଼ିକ ସୂକ୍ଷ୍ମଦେହୀଙ୍କ ଆଗମନରେ କୌଣସି ପ୍ରତିବନ୍ଧକ ଜନ୍ମାଇ ପାରି ନ ଥିଲା ।

ଶ୍ରୀ ଶ୍ରୀ ଠାକୁରଙ୍କ ନିକଟରେ ପରଲୋକ, ସୂକ୍ଷ୍ମଲୋକ ଓ ଇନ୍ଦ୍ରିୟଲୋକର ବ୍ୟବଧାନ ଏକାବେଳେକେ ଦୁଃସ୍ୱପ୍ନାକ୍ଷୟ । ସୂକ୍ଷ୍ମଲୋକ ସମ୍ବନ୍ଧରେ ତାଙ୍କର ଅସାଧାରଣ କ୍ଷମତାର ଆଉ ଗୋଟିଏ ଦୃଷ୍ଟାନ୍ତ ନିମ୍ନରେ ଦିଆଗଲା ।

ପୁଷ୍କର ପ୍ରେତ

୧୩୩୭ ସାଲରେ କୁଚବିହାରର କେତେକ ଭକ୍ତଙ୍କ ଐକାନ୍ତ ଅନୁରୋଧରେ ଶ୍ରୀ ଶ୍ରୀ ଠାକୁର ଜନୈକ ଶିଷ୍ୟଙ୍କ ଗୃହକୁ ଗମନ କରିଥିଲେ । ସେଠାରେ ଯେଉଁ ଶିଷ୍ୟ ଘରେ ସେ ଅବସ୍ଥାନ କରୁଥିଲେ, ତାଙ୍କ ଗୃହରେ ଦେଉବର୍ଷ ଭିତରେ ଦୁଇ ଗୁରୁଜଣ ଲୋକ ମରଯିବାର ଦେଖି ସମସ୍ତେ କହିଲେ—ଏହି ଗୃହରେ ପୁଷ୍କର ଲାଗିଛି । ଏଠାର ଗୁଡ଼ିକ ଗୁଲିଯିବାକୁ ଓ ଶାନ୍ତି ସୂତ୍ରାୟନ କରି ଏହାର ପ୍ରତିବଧାନ କରିବାକୁ ସମସ୍ତେ ଉକ୍ତ ଶିଷ୍ୟଙ୍କୁ ପରାମର୍ଶ ଦେଲେ । ଆଉ ଜଣେ ଶିଷ୍ୟ ଠାକୁରଙ୍କୁ ଉପରୋକ୍ତ ବିଷୟ ଜଣାଇ ପ୍ରଶ୍ନ କଲେ, “ଅନେକଙ୍କର ଧାରଣା, ଏହି ଗୃହରେ ପୁଷ୍କର ଲାଗିଛି । ସେହି ପୁଷ୍କର ଅତ୍ୟାଗୁରରେ ଏହି ଗୃହରେ ବହୁତ ବିପାତ ହେଉଅଛି । ବର୍ତ୍ତମାନ ଆପଣଙ୍କର ଏହି ଶିଷ୍ୟ ତାର ଏହି ଘର ଗୁଡ଼ିକ ଅନ୍ୟାନ୍ୟ ଯିବ କି ସେଥିପାଇଁ ଶାନ୍ତି ସୂତ୍ରାୟନ କରିବ ? ସେମାନଙ୍କ ଧାରଣା, ପୁଷ୍କରଟା ସହର ଦକ୍ଷିଣ-ପଶ୍ଚିମ କୋଣରେ ଥିବା ଆମ୍ଭ ଗଛରେ ଅଛି । ଆପଣ ଯାହା କହିଲେ, ସେ ତାହା କରିବ ।”

ଶ୍ରୀ ଶ୍ରୀ ଠାକୁର କହିଲେ—ଆଜ୍ଞା, କାଲି ମୁଁ ଏହାର ଉତ୍ତର ଦେବି । ତା ପରଦିନ ପ୍ରଣାମ କଲ୍ଲମାତ୍ରେ ପ୍ରଶ୍ନକର୍ତ୍ତା ଶିଷ୍ୟଙ୍କୁ ଠାକୁର କହିଲେ, ‘ଆରେ ପୁଷ୍କର ପ୍ରକୃତରେ ସେହି ଆମ୍ଭଗଛରେ ଅଛି । ତାହାର ଦୃଷ୍ଟି ମଧ୍ୟ ଏହି ଗୃହ ଉପରେ । ମୁଁ ଆସିବାରୁ ତାହାର ଅସୁବିଧା ହୋଇଛି । ତେଣୁ ସେ ମୋ ଉପରେ ବଡ଼ ଉଦ୍ଦ୍ୟକ୍ତ ହୋଇ କାଲି ରାତିତମାମ ମୋ ନିକଟରେ ଉପାତ କରି ମୋତେ

ଶୁଆଇ ଦେଇନାହିଁ ଓ ମୋତେ ଚଢ଼ିଦେବା ନିମିତ୍ତ ଯଥାସାଧ୍ୟ ଚେଷ୍ଟା କରିବାରେ
 ଯୁକ୍ତି ରଖି ନାହିଁ । ତେଣୁ ଆଜି ଦିନତମାମ ମୋର ମୁଣ୍ଡବ୍ୟଥା ହେଉଛି ।

ଶିଷ୍ୟ ପଚାରିଲେ—ଠାକୁର, ତାହାହେଲେ ଏମାନେ ଏହି ଘର ଗୁଡ଼ି ଚାଲି
 ଯିବେ ନା ଶାନ୍ତି ହୋଇ କରବେ ?

ଶ୍ରୀ ଶ୍ରୀ ଠାକୁର କହିଲେ ‘ନା’ ତାଙ୍କୁ କିଛି କରିବାକୁ ହେବ ନାହିଁ ।
 ପୁଣ୍ୟର ଯେଉଁ ସାମାନ୍ୟ ପ୍ରଭାବ ଟିକକ ଥିଲା, ସୁଅ ଅସିବାରୁ ତାହାସବୁ ନିସ୍ତୁତ
 ହୋଇଯାଇଛି । ସେ ବର୍ତ୍ତମାନ ଶକ୍ତିହୀନ ହୋଇପଡ଼ିଛି । ତାହାର ବର୍ତ୍ତମାନ
 ଆଉ କିଛି କରିବାର ସମତା ନାହିଁ । ତେଣୁ ସେମାନଙ୍କୁ କହିଦିଅ, ସେମାନେ ଆଉ
 ଏ ବିଷୟରେ ଆଦୌ ଭାବିବେ ହେବେ ନାହିଁ ।

ସୂକ୍ଷ୍ମଲୋକ ସମୟରେ ଆଲୋଚନା

ଉପରୋକ୍ତ କଥା ଶୁଣି ଶିଷ୍ୟ ପ୍ରଶ୍ନ କଲେ, ‘ଆଜ୍ଞା ଠାକୁର ! ଭୁତ ପ୍ରେତ,
 ବ୍ରହ୍ମଦୈତ୍ୟ, ଯକ୍ଷ, ରକ୍ଷ ଏମାନେ ପ୍ରକୃତରେ ଅଛନ୍ତି, ନା ଏସବୁ ମନୁଷ୍ୟର
 କଳ୍ପନା ?’

ଶ୍ରୀ ଶ୍ରୀ ଠାକୁର କହିଲେ, “ସମସ୍ତେ ଅଛନ୍ତି, କିନ୍ତୁ ପରଲୋକଗତ ଆତ୍ମା
 ଯେ ଭୁତ ହୋଇ କାହା ଦେହରେ ଲାଗିବେ, ଏହା ସମ୍ପୂର୍ଣ୍ଣ ଅସମ୍ଭବ । ତେବେ
 ଗୋଟିଏ ଶ୍ରେଣୀର ସୂକ୍ଷ୍ମଜୀବ ଅଛନ୍ତି, ସେମାନେ ମନୁଷ୍ୟକୁ ହଂସା କରନ୍ତି ଓ
 ସେମାନେ ଅପକାର ମଧ୍ୟ କରିପାରନ୍ତି ଏବଂ ଅନେକ ସମୟରେ ଏହା କରିଥାନ୍ତି ।
 ସେମାନଙ୍କୁ ‘ଭୁତଯୋନି’ କୁହାଯାଏ । ସେମାନେ ଅନେକ ସମୟରେ ଉଚ୍ଚାଘର
 ଓ ବଣ ଜଙ୍ଗଲରେ ବାସ କରନ୍ତି । ସେମାନଙ୍କ ମଧ୍ୟରେ ବିବାହ ଆଦି ହୁଏ ।
 ବିବାହ ସମୟରେ ବାଦ୍ୟବାଜଣା ଆଦି ବାଜେ । ସେମାନଙ୍କର ପିଲାଛୁଆ ମଧ୍ୟ
 ହୁଅନ୍ତି । ଏମାନେ ଜନ୍ମନ୍ତି, ମରନ୍ତି । ଏମାନଙ୍କ ସ୍ତ୍ରୀ, ପିଲା, ଘରଫିଆର ସବୁଅଛି ।
 ଅନେକ ସମୟରେ ଏମାନେ ମନୁଷ୍ୟ ଉପରେ ଅତ୍ୟାଚାର କରନ୍ତି । ଏମାନଙ୍କ
 ଅତ୍ୟାଚାରକୁ ମନୁଷ୍ୟ ପ୍ରେତାତ୍ମା ଉପରେ ଆରୋପ କରେ; କିନ୍ତୁ ଏହା ଠିକ୍

ନୁହେଁ । ମନୁଷ୍ୟମାନେ ଯେପରି ସେମାନଙ୍କ ସମାଜ ନେଇ ବାସ କରୁଛନ୍ତି, ସେହିପରି ସେମାନେ ସମାଜ ବାନ୍ଧି ବାସ କରନ୍ତି ।

ସେମାନଙ୍କ ରାଜତ୍ଵ ପୃଥକ୍ । ସ୍କୁଲ ଓ ସୂକ୍ଷ୍ମ ଉତ୍ତମ ଦେହ ନେଇ ସେମାନଙ୍କ ରାଜତ୍ଵ । ମନୁଷ୍ୟ ସ୍କୁଲ ଦେହଧାରୀ, କିନ୍ତୁ ଏମାନେ କେହି କେହି ସୂକ୍ଷ୍ମ ଦେହଧାରୀ, କେହି ଅବା ସ୍କୁଲ ସୂକ୍ଷ୍ମ ସମ୍ପର୍କିତ । ପୁଞ୍ଜାଳରେ ଏମାନେ ଦେଶ-ତମାମ ବାସ କରୁଥିଲେ । ମନୁଷ୍ୟମାନଙ୍କ ନିକଟରୁ ସେବା ପୁଜା ପାଉଥିଲେ, କିନ୍ତୁ ବର୍ତ୍ତମାନ ଶିକ୍ଷାର ବିପ୍ଳବ ଯେତେ ଅଧିକ ହେଉଛି, ଦେଶ ଜ୍ଞାନାଲୋକରେ ଯେତେ ଉଦ୍ଭାସିତ ହୋଇଉଠୁଛି, ଏମାନଙ୍କ ପ୍ରତି ମନୁଷ୍ୟମାନଙ୍କର ସେତିକି ଅଗ୍ରଦାୟକ ଓ ଅବଶ୍ୟାସ ଆସିଯାଉଛି । ଏମାନେ ବଳେ ବଳେ ଲୋକାଳୟ ଗୁଡ଼ିକ ଦୂର ଜଙ୍ଗଲରେ ଆଶ୍ରୟନେଉଛନ୍ତି । ତେବେ ଏହି କୂଳବିଦ୍ଵାର ପ୍ରଭୃତି ଅଞ୍ଚଳରେ ସେମାନଙ୍କ ଅତ୍ୟାଚାର ଏପର୍ଯ୍ୟନ୍ତ କମି ନାହିଁ । ମଗାଣୀଚଣ୍ଡୀ, ଯକ୍ଷିଣୀ ପ୍ରଭୃତି ସେମାନଙ୍କର ଭିନ୍ନ ଭିନ୍ନ ପ୍ରତିରୂପ । ସେମାନେ ଯେ ମନୁଷ୍ୟର ଉପକାର ନ କରନ୍ତି, ତାହା ନୁହେଁ । ତେବେ ବାଗରେ ପାଇଲେ ଅପକାର କରିବାକୁ ଗୁଡ଼ିକ ନାହିଁ । ଭଗବାନଙ୍କ ରାଜତ୍ଵରେ ଯେ କେତେ ପ୍ରକାର ସୂକ୍ଷ୍ମ ଜୀବ ଅଛନ୍ତି, ତାହାର ଇସ୍ତ଼ି ନାହିଁ । ଆମେମାନେ ସ୍କୁଲ ଦେହଧାରୀ, ତେଣୁ ସ୍କୁଲ ଛଡ଼ା ସୂକ୍ଷ୍ମକୁ ବିଶ୍ଵାସ କରିପାରୁ ନାହିଁ ।”

ଶିଷ୍ୟ ପଚାରିଲେ, “ତାହାହେଲେ କ’ଣ ସ୍କୁଲଜଗତ ପରି ସୂକ୍ଷ୍ମ ଜଗତ ବୋଲି ଗୋଟାଏ କିଛି ଅଛି ?”

ଶ୍ରୀ ଶ୍ରୀ ଠାକୁର ଉତ୍ତର ଦେଲେ, “ହଁ ନିଶ୍ଚୟ ଅଛି । ଏ ଜଗତ ଯେପରି ନାନାପ୍ରକାର ଜୀବ ଦ୍ଵାରା ଅଧିକୃଷ୍ଟ, ସେ ଜଗତ ମଧ୍ୟ ସେହିପରି । ସେଠାରେ ମଧ୍ୟ ନାନାପ୍ରକାର ବୈଷମ୍ୟ । ପୁଣି ସେ ଜଗତକୁ ପୃଥକ୍ ବୋଲି କହୁଛି କାହିଁକି ଜାଣ ? ଏହି ଜଗତର ଅନ୍ତରାଳରେ ସେ ଜଗତ ବର୍ତ୍ତମାନ, ପ୍ରତ୍ୟେକ ସ୍କୁଲବନ୍ଧୁର ଅନ୍ତରାଳରେ ତାଙ୍କ ସୂକ୍ଷ୍ମ ଶକ୍ତି ବିରାଜିତ । ସୂକ୍ଷ୍ମ ଦ୍ଵାରା ସ୍କୁଲଜଗତ ବିଧୂତ ଓ ପରିଗୁଳିତ । ପ୍ରତ୍ୟେକ ବନ୍ଧୁର ଅତ୍ୟନ୍ତରେ ତାହାର ଅଧିଷ୍ଠାଣୀ ଦେଖା ବା ସୂକ୍ଷ୍ମଶକ୍ତିର ଅସ୍ତିତ୍ଵ ବିଦ୍ୟମାନ । କେବଳ ସ୍କୁଲ ବୋଲି କହୁ ନାହିଁ । ଏହି ଯେତେବେଳେ ଭୋଗବ୍ୟାଧି ହୁଏ, ପ୍ରତ୍ୟେକ ଭୋଗର ଗୋଟିଏ

ଗୋଟିଏ ଅଧିଷ୍ଠାଣୀ ଦେବୀ ଅଛନ୍ତି । ମୁଁ ଥରେ ହଜିତା ଦେବୀଙ୍କୁ ପ୍ରତ୍ୟକ୍ଷ କରିଛି ଦେଖେ ତ, ଗୋଟିଏ ଅବଗୁଣ୍ଠନବତୀ ସ୍ତ୍ରୀ ଲୋକ ଦ୍ରୁତଗତିରେ ଚାଲି ଯାଉଛନ୍ତି ପୁଣି ତାଙ୍କର ସମ୍ମୁଖରେ ଗୋଟିଏ ରକ୍ତଗୋଲକ ଛୁଟିଯାଉଛି । ଏହି ସ୍ତ୍ରୀ ଲୋକଟି ହଜିତାର ଅଧିଷ୍ଠାଣୀ ଦେବୀ ଓ ଏହି ରକ୍ତ ଗୋଲକ ତାଙ୍କର ଶକ୍ତି ।”

ଶିଷ୍ୟ ପଚାରିଲେ, “ରୋଗର ଅଧିଷ୍ଠାଣୀ ଦେବୀ ସବୁ କ’ଣ କରନ୍ତି ? କିପରି ରୋଗୀ ଦେହରେ ରୋଗର ଉତ୍ପତ୍ତି ହୁଏ ?”

ଶ୍ରୀ ଶ୍ରୀ ଠାକୁର କହିଲେ, “ରୋଗର ଅଧିଷ୍ଠାଣୀ ଦେବୀ ଆସି ଦେହର ସମଗ୍ର ପ୍ରଣାଳୀଟାକୁ ଓଲଟପାଲଟ କରିଦିଅନ୍ତି । ତେଣୁ ରୋଗୀ ଦେହରେ ଅସ୍ୱାଭାବିକ ଲକ୍ଷଣ (ଯାହାକୁ କି ରୋଗ କହନ୍ତି) ପ୍ରକାଶ ପାଏ ।

ଶିଷ୍ୟ ପଚାରିଲେ, “ତା ହେଲେ ରୋଗ ଭଲ ହୁଏ କିପରି ?”

ଶ୍ରୀ ଶ୍ରୀ ଠାକୁର କହିଲେ, “ଔଷଧ ପ୍ରୟୋଗରେ ଏହି ଅସ୍ୱାଭାବିକ ପ୍ରଣାଳୀ (Abnormal System) ସ୍ୱାଭାବିକ ଅବସ୍ଥା (Normal Condition)କୁ ଫେରିଆସେ । କିନ୍ତୁ ସେମାନେ ଯାହାକୁ ନେବେ ବୋଲି ବିଚାରନ୍ତି, ତାର କାର୍ତ୍ତିରେ ରକ୍ଷା ନାହିଁ । ଶତ ଔଷଧରେ ମଧ୍ୟ ତାର କୌଣସି ଫଳ ହୁଏ ନାହିଁ । ଏହିସବୁ ରୋଗବ୍ୟାଧିର ଅଧିଷ୍ଠାଣୀ ଦେବଦେବୀମାନେ ଭଗବାନଙ୍କର ସହାୟତା ଶକ୍ତିର ବିପ୍ଳାବପୀଡ଼ନ କରନ୍ତି । ତେଣୁ ଦେଖୁଛି, ଗୋଟାଏ ଗୋଟାଏ ଜାଗାରେ ମହାମାରୀ ଲାଗି ସେ ସେ ସ୍ଥାନ ଏକାବେଳାକେ ଉଠୁଛନ୍ତି ହୋଇଯାଉଛି । ଏହା ନିରୋଧ କରିବାକୁ କାହାର ହାତ ନାହିଁ । କିପରି କେଉଁଠାରୁ ଯେ ସେହିସବୁ ରୋଗର ଆକ୍ରମଣ ହୁଏ, ତାହାର ସ୍ଥିରତା ନାହିଁ । ଏହା ଭଗବାନଙ୍କର ଅତ୍ୟୁତ ଲୀଳା ରହସ୍ୟ । ସେ କେଉଁ ଦିଗରୁ କ’ଣ କରୁଛନ୍ତି, ତାହା ବୁଝିବାର ସାଧ୍ୟ ମନୁଷ୍ୟର ନାହିଁ ।”

ଶିଷ୍ୟ ପଚାରିଲେ, “ମୁଁ ଏଠାରେ ଗୋଟିଏ କଥା ପଚାରିବି । ଆଗରୁ ଶୁଣି ଆସୁଛି ଯେ, ପ୍ରତ୍ୟେକ ନିଜ ନିଜର କର୍ମଫଳରେ ମୃତ୍ୟୁମୁଖରେ ପଡ଼ିତ ହୁଅନ୍ତି । ଟାଳଟାଳିକ ଜାହାଜରେ ଏତେ ଲୋକ ଥିଲେ । ସେ

ସମସ୍ତଙ୍କ ମୁଖସମୟ କଥଣ ଗୋଟିଏ ଦିନରେ ନିର୍ଦ୍ଧାରିତ ହୋଇଥିଲା ? ସେମାନଙ୍କ ଜୀବନସୂତ୍ର କଥଣ ଗୋଟିଏ ସ୍ଥାନରେ ଗ୍ରହଣ ଥିଲା ?

ଶ୍ରୀ ଶ୍ରୀ ଠାକୁର କହିଲେ, “ହଁ କେବଳ ଟାଇଟାଇଲିକ ଜାହାଜର ସାମାନ୍ୟ କେତେଜଣ ମନୁଷ୍ୟ କାହିଁକି, ଏହି ଅନନ୍ତ ଜୀବ ସମନ୍ୱିତ ଅନନ୍ତକୋଟି ବିଶ୍ୱବ୍ରହ୍ମାଣ୍ଡ ଗୋଟିଏ ମାତ୍ର ସୂତ୍ରରେ ଗ୍ରହଣ । ଯେଉଁଦିନ ଯେଉଁ ମୁହୂର୍ତ୍ତରେ ଏହି ଯୋଗସୂତ୍ର ବିଚ୍ଛିନ୍ନ ହୋଇଯିବ, ସେହିଦିନ ସେହି ମୁହୂର୍ତ୍ତରେ ଏହି ବିଶ୍ୱବ୍ରହ୍ମାଣ୍ଡ ରେଖୁ ରେଖୁ ହୋଇ ଖସିପଡ଼ିବ । ତାହାର ଅସ୍ତିତ୍ୱ ରହିବ ନାହିଁ । ଯେଉଁଦିନ ଭୂମନାନଙ୍କର ଅଧ୍ୟାତ୍ମଦୃଷ୍ଟି ଖୋଲିଯିବ, ସେହିଦିନ ଏ ସମସ୍ତ ରହସ୍ୟ ଭୂମେମାନେ ପ୍ରତ୍ୟକ୍ଷ କରିପାରିବ । ସେ କି ଅନନ୍ଦ !”

ଶିଷ୍ୟ ପଚାରିଲେ, “ଠାକୁର, ଏସବୁ କଥଣ ପ୍ରତ୍ୟକ୍ଷ କରାଯାଏ ?”

ଶ୍ରୀ ଶ୍ରୀ ଠାକୁର କହିଲେ, “ହଁ, ନିଶ୍ଚୟ ପ୍ରତ୍ୟକ୍ଷ କରାଯାଏ । ଅଧ୍ୟାତ୍ମଦୃଷ୍ଟି ଖୋଲିଗଲେ ଏହି ସାମାନ୍ୟ ଦୃଷ୍ଟି କାହିଁକି, ଏହି ଭଗବତ୍ ଗାନ୍ଧାର କେତେ ଅଭୁତ ଅଭୁତ ରହସ୍ୟ ସେହି ଦୃଷ୍ଟି ଆଗରେ ଉଦ୍ଘାଟିତ ହୋଇଯାଏ । ସେ ସବୁ ରହସ୍ୟର ମାଲିକ, ତାଙ୍କୁ ଜାଣିଲେତ ଆଉ କିଛି ଜାଣିବାକୁ ବାକୀ ରହିବ ନାହିଁ ।”

ପରଲୋକ ଉପରେ ଠାକୁରଙ୍କ ପ୍ରଭାବ

ପରଲୋକଗତ ଆତ୍ମାକୁ ଦେଖିବା ନିମିତ୍ତ ଶ୍ରୀ ଶ୍ରୀ ଠାକୁରଙ୍କୁ କୌଣସି ପ୍ରକ୍ରିୟା ଅବଲମ୍ବନ କରିବାକୁ ପଡ଼ି ନ ଥିଲା । କାରଣ ସେ ପରଲୋକତତ୍ତ୍ୱରେ ଏତେଦୂର ଅଭ୍ୟସ୍ତ ହୋଇ ଯାଇଥିଲେ ଯେ, ସେ ଏହି ସ୍ଥୂଳଚକ୍ଷୁରେ ସମସ୍ତ ପ୍ରତ୍ୟକ୍ଷ କରିପାରୁଥିଲେ । ଶ୍ରୀ ଶ୍ରୀ ଠାକୁର ଭୂତମାନଙ୍କ ସହିତ ସାକ୍ଷାତ୍ କରୁଥିଲେ ଏବଂ ଆଳାପ ମଧ୍ୟ କରୁଥିଲେ । ଭୂତମାନେ ମଧ୍ୟ ତାଙ୍କ ସହିତ ସାକ୍ଷାତ୍ କରି ସେମାନଙ୍କ ବ୍ୟତୀ ବେଦନା ଜଣାଉଥିଲେ । ପ୍ରତ୍ୟେକ ଆତ୍ମାର ଖବର ତାଙ୍କ ନିକଟରେ ପ୍ରତ୍ୟକ୍ଷୀଭୂତ ହେଉଥିଲା । ଅନେକ ସମୟରେ ଶ୍ରୀ ଶ୍ରୀ ଠାକୁର କହନ୍ତି—

“ତୁମେମାନେ ଯେପରି ମୋ ପାଖରେ ଛୁଡ଼ାହୋଇ ମୋ ସହିତ କଥାବାର୍ତ୍ତା କରୁଛ, ବହୁବିଧ ଜଟିଳ ପ୍ରଶ୍ନର ମୀମାଂସା କରନ୍ଦେଛ, ଠିକ୍ ସେହିପରି ତୁମମାନଙ୍କର ପରଲୋକଗତ ଗୁରୁତ୍ୱାତ୍ତାମାନଙ୍କ ମଧ୍ୟରୁ ଅନେକେ ଆସି ମୋ ସହିତ ଆଳାପ ଆଲୋଚନା କରି ଓ ଉପଦେଶ ଶୁଣି ସମସ୍ୟାର ସମାଧାନ କରି ନେଉଛନ୍ତି । ବର୍ତ୍ତମାନ ମଧ୍ୟ ତୁମମାନଙ୍କର ପରଲୋକଗତ ଗୁରୁତ୍ୱାତ୍ତାମାନଙ୍କର ଆତ୍ମା ମୋ ସମ୍ମୁଖରେ ତୁମମାନଙ୍କ ନିକଟରେ ବିଦ୍ୟମାନ ରହିଛନ୍ତି । ଥରେ ଚଟଗ୍ରାମର ‘ସୁଭଦ୍ରାପୁଷ୍ପ’ ସୂକ୍ଷ୍ମରେ ଆସି ମୋ ନିକଟରେ ବସି ଉପଦେଶ ଶୁଣୁଥିଲେ, ତାଙ୍କ ସ୍ତ୍ରୀ ସୀତାଦେବୀ ତାହା ଦେଖି ଭେ ଭେ ହୋଇ କାନ୍ଦି ଉଠିଲେ ।

କେବଳ ମୌଖିକ ଭାବରେ ନୁହେଁ, ଲିଖିତ ଭାବରେ ଶ୍ରୀ ଶ୍ରୀ ଠାକୁର ପରଲୋକଗତ ଆତ୍ମାର ଅସ୍ତିତ୍ୱ, ସେମାନଙ୍କ ସହିତ କପରି ଠାକୁର ସାକ୍ଷାତ୍ କରନ୍ତି ଓ କଥାବାର୍ତ୍ତା କରନ୍ତି, ସେସବୁ ଜ୍ୱଳନ୍ତ ଅକ୍ଷରରେ ଲିପିବଦ୍ଧ କରି ଯାଇଛନ୍ତି । ଧାର୍ଯ୍ୟବାହୁକ ଭାବରେ ସେଥିମଧ୍ୟରୁ ପାଠକମାନଙ୍କର ଅବଗତ ନିମିତ୍ତ କେତେକ ପ୍ରକାଶ କରାଗଲା । ଏଥିରୁ ପରଲୋକଗତ ଆତ୍ମା ଉପରେ ଶ୍ରୀ ଶ୍ରୀ ଠାକୁରଙ୍କର କେତେଦୂର ଶକ୍ତି ଥିଲା, ତାହା ବୁଝାଯିବ ।

(୧) ‘ଗୋପାଳ ସ୍ୱର୍ଗର ପାରିଜାତ ଶାପତ୍ରଷ୍ଟ ଦେବଶିଶୁ । ତୁମ ଦରକୁ ଆସି ପ୍ରାରବ୍ଧ କ୍ଷୟହୋଇଯିବା ମାତ୍ରେ ସେ ସ୍ତ୍ରୀମାନଙ୍କୁ ପ୍ରତ୍ୟୁତ୍ତ କରିଥାନ୍ତି । ତାହାପାଇଁ ଶୋକକରବାବୃଥା । ବରଂ ତୁମମାନଙ୍କ ଶୋକରେ ସେସ୍ତ୍ରୀମାନଙ୍କୁ ଯାଇ ମଧ୍ୟ ଶାନ୍ତି ପାଇପାରୁ ନାହିଁ । ସୁତରାଂ ତୁମେମାନେ ବୃଥାରେ ଶୋକାଭିଭୂତ ହୋଇ ନିଜେ କଷ୍ଟ ପାଥ ନାହିଁ କିମ୍ବା ଗୋପାଳକୁ ଅଶାନ୍ତି ଦିଅ ନାହିଁ ।’

(୨) ‘ତୁମ ସନ୍ତାନ ପରଲୋକରେ ଶାନ୍ତିରେ ଥାନ୍ତି । ତାହା ସମ୍ବନ୍ଧରେ କିଛି ଜାଣିବାର ପ୍ରୟୋଜନ ନାହିଁ । ଏଥର ତାହାର ଭଲ ଜନ୍ମ ହେବ ।’

(୩) ‘ତୁମର ପରଲୋକଗତ ପୁତ୍ରଟି ଗୋଟିଏ ସାଧୁପୁରୁଷ । କୌଣସି ଦୂରଦୃଶ୍ୟମଣିଷ୍ଠ ନିର୍ମୂଳକରୁ ତ ତୁମ ଭଲ ଭକ୍ତ ବ୍ରାହ୍ମଣ ଗୃହରେ ସେ ଜନ୍ମ

ହୋଇଥିଲା । କର୍ମକ୍ଷୟ ପରେ ତାହାର ଗୁରୁ ଆସି ତାକୁ ସଙ୍ଗରେ ନେଇଯାଇଛନ୍ତି । ତାହାର ଆଉ ଜନ୍ମ ହେବ ନାହିଁ । ତୁମେ ତୁମର କର୍ମଫଳ ହେତୁ ପୁଣ୍ୟଶୋକ ପାଇଲ, ଅନ୍ୟଥା ତୁମ ସଙ୍ଗରେ ତାର ଅନ୍ୟ କୌଣସି ସୋଗସୂତ ନ ଥିଲା ।’

(୪) ‘ତୁମର ସ୍ତ୍ରୀ ପୁଣ୍ୟବତୀ, ସଞ୍ଜୁସୁକା ନାଶ । ଏକମାତ୍ର ପୁଣ୍ୟକାମନା ବ୍ୟତୀତ ତାର ଅନ୍ୟ କୌଣସି ଆବରଣ ନ ଥିଲା; ତେଣୁ ମୃତ୍ୟୁ ପରେ ତାର ଆଦୌ ପାରଲୌକିକ ଭୋଗ ହୋଇନାହିଁ । ପବିତ୍ର ପୁଣ୍ୟକାମନା ନେଇ ସେ ବ୍ରାହ୍ମଣ ଘରେ ଜନ୍ମ ହୋଇଛି । ସୁତରାଂ ସୁନ୍ଦରଭବରେ ତାର ଦର୍ଶନ ଆଉ ସମ୍ଭବପର ନୁହେଁ ।’

(୫) “ଶାନ୍ତି ଭିତରେ ପ୍ରେତ ଦେହ ଜାଗିଥିଲା । ଅଶାନ୍ତିଜନିତ ଭୋଗ ମଧ୍ୟ ଆରମ୍ଭ ହୋଇଥିଲା । କିନ୍ତୁ ମୋ ସ୍ମୃତି ଜାଗରୁକ ଜଗଇଦେବାରୁ ସେ ପିତୃଲୋକକୁ ଉନ୍ନୀତ ହୋଇଅଛି । ଅଳ୍ପ ବୟସ ହେତୁ ଭଲ କିମ୍ବା ମନ୍ଦ କୌଣସି କର୍ମର ଫଳ ସଞ୍ଚିତ ନ ଥିବାରୁ ତାର ପାରଲୌକିକ ଭୋଗ ବିଶେଷ କିଛି ହୋଇନାହିଁ । ସୁତରାଂ ଅତି ଅଳ୍ପ ସମୟ ଭିତରେ ତାହାର ପୁଣି ଜନ୍ମ ହେବ । ଦେବସମ୍ପାର ନେଇ ଯେପରି ଜନ୍ମ ହୋଇପାରେ ମୁଁ ତାହାର ଚେଷ୍ଟା କରିବି । ସୁତରାଂ ତାହା ନିମିତ୍ତ ତୁମକୁ କିଛି କରିବାକୁ ପଡ଼ିବ ନାହିଁ । ଜନ୍ମ ନ ହେବା ପର୍ଯ୍ୟନ୍ତ ମୁଁ ଲକ୍ଷ୍ୟ ରଖିବି ।’

ମୃତ୍ୟୁ ସମୟରେ ଦର୍ଶନଦାନର ପ୍ରତିଶ୍ରୁତି

ଶିଷ୍ୟ-ଭକ୍ତମାନଙ୍କର ମୃତ୍ୟୁଘାତି ନିବାରଣ ନିମିତ୍ତ ଶ୍ରୀ ଶ୍ରୀ ଠାକୁର ତାଙ୍କ ଶିଷ୍ୟ-ଭକ୍ତମାନଙ୍କୁ ମୃତ୍ୟୁ ନିମିତ୍ତ ଗ୍ରସ୍ତୁତ ହେବା ପାଇଁ ସାବଧାନ କରାଇ ଦେଇଛନ୍ତି ଏବଂ ମୃତ୍ୟୁ ସମୟରେ ସେମାନଙ୍କୁ ଦର୍ଶନ ଦାନ କରିବାକୁ ପ୍ରତିଶ୍ରୁତି ଦେଇ ମୌଖିକ ଭାବରେ ଓ ଲିଖିତ ଭାବରେ ଅଜସ୍ର ଉପଦେଶ ବାଣୀ ପ୍ରଦାନ କରିଛନ୍ତି । ମୃତ୍ୟୁ ସମୟରେ କାହାର ଚିତ୍ତଗୁଞ୍ଜଳ ହୋଇନାହିଁ ଏବଂ ଶ୍ରୀ ଶ୍ରୀ ଠାକୁର ମୃତ୍ୟୁ ସମୟରେ ଓ ମୃତ୍ୟୁ ପୁର୍ବରୁ ପ୍ରତ୍ୟେକଙ୍କୁ ଦେଖା ଦେଇ ସବୁଠାରେ ନିଜର ପ୍ରତିଶ୍ରୁତି ରକ୍ଷାକରିଥିବାର ଭୁରି ଭୁରି

ପ୍ରମାଣ ମିଳିଅଛି ଓ ବର୍ତ୍ତମାନ ସୁଦ୍ଧା ମିଳୁଛି । ସେଥି ମଧ୍ୟରୁ କେତୋଟି ଶ୍ରୀ ଶ୍ରୀ ଠାକୁରଙ୍କ ସ୍ୱହସ୍ତଲିଖିତ ଚିଠିରୁ ନିମ୍ନରେ ଦିଆଗଲା—

(୧) “ତୁମ ସହୃଦ ଦେଶାନ୍ତେତା ପୁଞ୍ଜରୁ ଯଦି ବ୍ୟାଧି ତୁମକୁ ଦେହ ତ୍ୟାଗ କରିବାକୁ ବାଧ୍ୟ କରେ, ତେବେ ମୁଁ ଚେଷ୍ଟା କରି ତୁମ ଆତ୍ମା ସହୃଦ ପରିଚିତ ହେବି ଓ ତୁମର ଅଜ୍ଞାନତା ନାଶ କରିଦେବି ଏବଂ ମୃତ୍ୟୁର ଦୁଇ ଗୁଣ ଦିନ ପୁଞ୍ଜରୁ ସୂକ୍ଷ୍ମ ଦେହରେ ତୁମ ନିକଟରେ ଉପସ୍ଥିତ ରହିବି ।”

(୨) “ମୃତ୍ୟୁକୁ ଭୟ ନ କଲେ ତୁମକୁ ମୃତ୍ୟୁଞ୍ଜୟ କୁହାଯିବ । ମୁଁ ଜାଣିଛି, ଗୋଗାଦର ଯଦ୍ୱାଣା ଟିକିଏ ଡାକ୍ତରୀରେ ତୁମକୁ ଭେଗ କରିବାକୁ ପଡ଼ିବ । ସୁତରାଂ ଗୁହରେ ଥାଇ ଯିବା ନିମିତ୍ତ ପ୍ରସ୍ତୁତ ହୁଅ । ହଠାତ୍ ନ ଯାଇ କିଛି ଦିନ ପୁଞ୍ଜରୁ ପସ୍ତୁତ ହେବା ଆବଶ୍ୟକ । ତାହାହେଲେ ମୃତ୍ୟୁର ଆନନ୍ଦ ସମ୍ୟକ୍ ଅନୁଭବ କରିପାରିବୀ ମୁଁ ଯଥାସମୟରେ ସେ ସମ୍ଭାବ ତୁମକୁ ଜଣାଇବି ଓ ନିଜେ ମଧ୍ୟଯାଇ ସେଠାରେ ଉପସ୍ଥିତହେବି । ଯେଉଁଥିରେ ଗୋଗର ଡାକ୍ତରୀ କମ୍ପୁଏ ଏବଂ ତୁମର ସହ୍ୟ କରିବାର କ୍ଷମତା ଆସେ, ଏଠାରେ ଥାଇ ମୁଁ ସେ ବିଷୟରେ ଯତ୍ନ କରିବି । ଅବଶ୍ୟ କର୍ମଫଳରେ ପ୍ରତିବନ୍ଧକ ଜନ୍ମାଇବି ନାହିଁ । କାରଣ ଏଠାରେ କର୍ମ ଏଠାରେ ଭେଗ ହୋଇଯିବା ସବୁଠାରୁ ମଙ୍ଗଳ । ବିଶ୍ୱାସ ହେଉ ବା ନ ହେଉ ମୋର କର୍ତ୍ତବ୍ୟ ମୁଁ ଯଥାସମୟରେ ପାଳନ କରିବି ।”

ଶ୍ରୀ ଶ୍ରୀ ଠାକୁରଙ୍କ ନିକଟକୁ ମୃତ୍ୟୁ ବିଷୟରେ କେହି ପତ୍ର ଲେଖିଲେ, ସେ ପ୍ରସ୍ତୋକନ ବୋଧକଲେ ମୃତ୍ୟୁ ସମୟ ମଧ୍ୟ ଘୁଞ୍ଚାଇ ଦେଇ ପାରୁଥିଲେ । ଏ ସମ୍ବନ୍ଧରେ ଶ୍ରୀ ଶ୍ରୀ ଠାକୁର ସାମୀ ସ୍ୱରୂପାନନ୍ଦଙ୍କ ବିଷୟରେ ଯେଉଁ ପତ୍ର ଦେଇଥିଲେ, ତାହା ନିମ୍ନରେ ଦିଆଗଲା ।

“ଶ୍ରୀମାନ୍ ସ୍ୱରୂପାନନ୍ଦର ଅଭାବରେ ଆମମାନଙ୍କର ଯେଉଁ କ୍ଷତି ହେବ ତାହା ପୂରଣ ହେବାର ନୁହେଁ । ସୁତରାଂ ତାକୁ ଆଉ କିଛି ଦିନ ଜଗତରେ ରଖିବା ପାଇଁ ମୁଁ ବାରମ୍ବାର ନାନା ପ୍ରକାର ଚେଷ୍ଟା କରିଆସୁଛି । ଆତ୍ମା

ଆୟତ୍ତାକୃତ ବେଳେ ମଧ୍ୟ ଦେହରୁ କର୍ମ ଉପଯୋଗୀ କରିବାର ପଦ୍ଧା ପାରି ନାହିଁ । ଦେହର ପ୍ରତି ପରମାତ୍ମା ରୋଗବାନରେ ଜାଣିଶୁଣି ହୋଇଯାଇଛି । ପୌଷ ମାସର ତୃତୀୟ ଦିନର ମୃତ୍ୟୁକୁ ପୁଣିମା ପର୍ଯ୍ୟନ୍ତ ଘୁଞ୍ଚାଇ ଦିଆଯାଇଥିଲା । ମୁଁ ପୁଣିମା ଦିନ ଜାଣିପାରିଲି ଯେ, ସେଦିନ ମଧ୍ୟ ତାର ଦେହତ୍ୟାଗ ହୋଇନାହିଁ । ସେହି ଦିନଠାରୁ ସକଳ କର ମହାମୃତ୍ୟୁଞ୍ଜୟ ମନ୍ତ୍ର ଜପ ଆରମ୍ଭ କରିଛି । ଏଥିରେ ଯଦି ସୁଫଳ ନ ହୁଏ, ତେବେ ଆଉ ଏ ଦେହରେ ତାକୁ ଅଟକାଇ ରଖିବ ନାହିଁ ।”

ମୃତ୍ୟୁ ଉପରେ ଶ୍ରୀ ଶ୍ରୀ ଠାକୁରଙ୍କର କେତେଦୂର ଯମତା ଥିଲା, ତାହା ଉପରୋକ୍ତ କଥାରୁ ଜଣାପଡ଼ୁଛି । ମୃତ୍ୟୁ ସମୟରେ ଶ୍ରୀ ଶ୍ରୀ ଠାକୁର ଶିଷ୍ୟଭକ୍ତମାନଙ୍କୁ ଯେପରି ଦେଖା ଦେଉଥିଲେ, ସେହିପରି ମଧ୍ୟ ଅନେକ ସ୍ଥଳରେ ମୃତ୍ୟୁ ଜାଣି ପୂର୍ବରୁ ଶିଷ୍ୟ ଭକ୍ତମାନଙ୍କୁ ସାବଧାନ କରାଇ ଦେଉଥିଲେ । ତାହାର ଦୃଷ୍ଟାନ୍ତ ନିମ୍ନରେ ଦିଆଗଲା ।

ମୃତ୍ୟୁର ପୂର୍ବ ଆଭାସ

୧୩୪୨ ଶାଳ ଗ୍ରାବଣ ମାସରେ ଠାକୁର ଦିଘଳକନ୍ଦ ସୁରେନ ଭାଇଙ୍କ ଗୃହକୁ ଯାଇଥିଲେ । ତାଙ୍କ ଗୃହର ଗୋଟିଏ ଅଷ୍ଟମ ବର୍ଣ୍ଣୀୟାବାଳକ ଶ୍ରୀମାନ୍ କୃଷ୍ଣ ସମ୍ପର୍କରେ ଠାକୁ ପୂର୍ବାଭାସ ଦେଇଥିଲେ । ସେଥିରୁ ବୁଝାଯାଉଥିଲା ଯେ, କୃଷ୍ଣ ଏ ଜଗତର ବାଳକ ନୁହେଁ ।

ଶ୍ରୀ ଶ୍ରୀ ଠାକୁର କହିଲେ, “କୃଷ୍ଣକୁ ତ କେବେ ଏପରି ଚିନ୍ତା ହୋଇ ସ୍ତୋତ୍ରପାଠ କରିବାର ମୁଁ ଦେଖି ନାହିଁ । ଏଥର ଦେଖିଲି, ସେ ସ୍ତୋତ୍ର ପାଠ କରୁଛି ଓ ତାହାର ଚକ୍ଷୁ ଦେଇ ଅନବରତ ଅଶ୍ରୁ ଝରିପଡ଼ୁଛି । ଏଲେ ଅଲ୍ପବୟସ୍କ ଶିଶୁ; ତାର ପୁଣି କି ସୁନ୍ଦର ଭାବ ! ଭିତରେ ଗୋଟିଏ ଭାବ ନ ପାଉଲେ କ’ଣ ଖାଲି-ମନୁଷ୍ୟ ଚକ୍ଷୁରେ ଜଳ ଆସେ ? ଦୁଃଖର ଚକ୍ରସ୍ପନ୍ଦ, ଭଲ ପିଲାଗୁଡ଼ିକ ଏ ଜଗତରେପ୍ରାୟ ରହନ୍ତିନାହିଁ । କୃଷ୍ଣ ମଧ୍ୟ ଆଉ ଏଜକତରେ ରହିବନାହିଁ ।” ଏହା

କହୁ କହୁ ଠାକୁରଙ୍କ ଭାବର ଆଶ୍ଚର୍ଯ୍ୟ ପରିବର୍ତ୍ତନ ହୋଇଗଲା । ମୁଖରେ ଗୋଟିଏ ଅବ୍ୟକ୍ତ ବେଦନାର ରେଖା ଫୁଟିଉଠିଲା । ଠାକୁର ଅସ୍ପଷ୍ଟ ସ୍ଵରରେ କହଲେ,
 “କୃଷ୍ଣ ଆଉ ଏ ଜଗତରେ ରହିବ ନାହିଁ ।”

ତା ପରବର୍ତ୍ତୀ ୧୩୪୩ ସାଲରେ ସେହି ବାଳକର ମୃତ୍ୟୁ ହେଲା ।

ଶ୍ରୀ ଶ୍ରୀ ଠାକୁର ଅନ୍ତଃଦୃଷ୍ଟି ସମ୍ପନ୍ନ ଥିଲେ । କାହାର କେଉଁ ସମୟରେ ମୃତ୍ୟୁ ହେଲେ ନିଜର ଓ ଆତ୍ମୀୟସ୍ଵଜନମାନଙ୍କର ମଙ୍ଗଳ ହେବ, ତାହା ସେ ମର୍ମେ ମର୍ମେ ବୁଝିପାରୁଥିଲେ । ତେଣୁ କେହି ନିଜର ଦୁର୍ଭୋଗ ଦର୍ଶନ କରି ଶୀଘ୍ର ତାହାର ମୃତ୍ୟୁ ପ୍ରାର୍ଥନା କରି ଲେଖିଲେ, ଠାକୁର ତାହା ଅନୁମୋଦନ କରୁ ନ ଥିଲେ ଓ କେହି ମୃତ୍ୟୁର ସମ୍ଭାବନା ଦେଖି ଆକୁଳଭାବରେ ଜୀବନ ଭିକ୍ଷା କଲେ ମଧ୍ୟ ସେ ତାହା ପୁରଣ କରୁ ନ ଥିଲେ ।

ମୃତ୍ୟୁ କାମନା

ଶ୍ରୀ ଶ୍ରୀ ଠାକୁର ସାଧାରଣ ମୃତ୍ୟୁର ଖୁବ୍ ପକ୍ଷପାତୀ ଥିଲେ । କିନ୍ତୁ ଆତ୍ମହତ୍ୟା ବା ଆତ୍ମହତ୍ୟାର ସଫଳତା ଏପରି କି କେହି ମନେ ମନେ ମୃତ୍ୟୁକାମନା କଲେ ମଧ୍ୟ ସେ ସତ୍ୟ କରିପାରୁ ନ ଥିଲେ । ମୃତ୍ୟୁକାମନା ଆତ୍ମହତ୍ୟାର ନାମାନ୍ତର ବୋଲି ସେ ମନେ କରୁଥିଲେ । ମୃତ୍ୟୁ କାମନା କରି କେହି ପକ୍ଷ ଲେଖିଲେ ବା କେହି ମୃତ୍ୟୁ କାମନା କରୁଛି ବୋଲି ଘୁଣାକ୍ଷରେ ଜାଣିପାରିଲେ, ସେ ସତ୍ୟପ୍ରବୃତ୍ତ ହୋଇ ସେଥିରେ ବାଧା ପ୍ରଦାନ କରୁଥିଲେ ଓ ଅମୃତମୟ ବାଣୀ ପ୍ରଦାନ କରି ତାକୁ ସତ୍ୟପଥକୁ ଟାଣିଟାଣି ଆଣୁଥିଲେ । ଉଦାହରଣ ସ୍ଵରୂପ ଜଣେଶିଖ୍ୟ-ସାଧକ ଭଜନରେ ଅକୃତକାର୍ଯ୍ୟ ହୋଇ ମୃତ୍ୟୁକୁ ଶ୍ରେଷ୍ଠ ଜ୍ଞାନ କରି ତାଙ୍କର ଜନୈକ ସମ୍ପର୍କୀଙ୍କ ନିକଟକୁ ନିଜର ମନୋଭାବ ସୁନ୍ଦର ପକ୍ଷ ଲେଖିଥିଲେ । ଠାକୁର ଏହା ଜାଣିପାରି ସତ୍ୟପ୍ରବୃତ୍ତ ହୋଇ ତାକୁ ଯେଉଁ ପକ୍ଷ ଲେଖିଥିଲେ, ତାହା ନିମ୍ନରେ ବିବୃତ୍ତ ହେଲା ।

‘ଭୂମର ପଦ୍ମଗୁଡ଼ିକ ଦେଖିଛି । ତୁମେ ନାନା କାରଣ ହେତୁ ବିଶେଷତଃ ଶାଶ୍ୱରକ ଅପୁଷ୍ପତା ହେତୁ ଦିଶ୍ୱାଦ କରିବାର ହତାଶ ହୋଇ ମୃତ୍ୟୁକୁ ଶ୍ରେୟଃ ଜ୍ଞାନ କରୁଛ । ବସ୍ତୁ, ମୃତ୍ୟୁର ପ୍ରାର୍ଥନା ଅସ୍ପୃହତ୍ୟାର ନାମାନ୍ତର ମାତ୍ର । ଯାହାଙ୍କ ଇଚ୍ଛାରେ ତୁମେ ଏ ଜଗତକୁ ଆସିଛ, ମୃତ୍ୟୁ ମଧ୍ୟ ତାଙ୍କର ଇଚ୍ଛାରେ ହେବ । ଯୋଗ, ଜପ, ତପ, ବ୍ୟାଗତ ତାଙ୍କ ଇଚ୍ଛାରେ ମୁଷ୍ଟିକରେ ମଧ୍ୟ ଧନ୍ୟ ହୋଇ ଯାଇପାରିବ । ସୁତରାଂ ତାଙ୍କ ଉପରେ ନିର୍ଭର କର; ଯଦି କିଛି ନ ପାରୁଛ ପଞ୍ଚ ରହି ତାଙ୍କର ନାମ ନଥ । ତାଙ୍କ କୃପାରୁ ଏ ଜୀବନରେ ପ୍ରତ୍ୟକ୍ଷ ଜ୍ଞାନ ଲଭ ମଧ୍ୟ ଅସମ୍ଭବ ହେବ ନାହିଁ । ସୁତରାଂ ହତାଶ ନ ହୋଇ ଯାହା ପାରୁଛ କର, ନାମ ଭୁଲ ନାହିଁ । ଆଶାକରେ, ସେଥିରେ ଭୂମର ଦାସନା ପୁଣି ହେବ ।’”

ବିସ୍ଫୋଗବ୍ୟଥାରେ ସାନ୍ତ୍ୱନା

ଆତ୍ମୀୟସ୍ୱଜନଙ୍କ ବିସ୍ଫୋଗରେ ସସାଗ ଲୋକ ପକ୍ଷରେ ଶୋକମୋହରେ ଅଭିଭୂତ ହେବା ସ୍ୱାଭାବିକ । ଶ୍ରୀ ଶ୍ରୀ ଠାକୁର ଏହା ଜାଣିବା ମାତ୍ରେ ତତ୍ତ୍ୱକ୍ଷଣାତ୍ ସେମାନଙ୍କ ନିକଟକୁ ସମସ୍ଫୋପଯୋଗୀ ସାନ୍ତ୍ୱନାବାଣୀ ପ୍ରେରଣ କରି ସେମାନଙ୍କ ଶୋକମୋହ ବିଦୂରତ କରି ଦେଉଥିଲେ । କେବଳ ତାଙ୍କର ଶିଷ୍ୟ-ଉକ୍ରମାନଙ୍କ ପ୍ରାଣରେ ନୁହେଁ, ସମସ୍ତଙ୍କ ପ୍ରାଣରେ ମଧ୍ୟ ତାଙ୍କର ସାନ୍ତ୍ୱନାବାଣୀ ଅତୀୟାୟା ସିଦ୍ଧନ କରିବା ଅଜ୍ଞାନରେ ମୋହଅନ୍ଧକାର ବିଦୂରତ କରି ସେମାନଙ୍କ ପ୍ରାଣରେ ଜ୍ଞାନର ବର୍ତ୍ତିକା ଜାଳିଦେବ । ବାହୁଲ୍ୟ ଭୟରେ ସେସବୁର ଉଲ୍ଲେଖ କରାଗଲା ନାହିଁ । *

ଶ୍ରୀ ଶ୍ରୀ ଠାକୁରଙ୍କ କୃପା

ଆତ୍ମୀୟସ୍ୱଜନଙ୍କ ମୃତ୍ୟୁ ହେଲେ ଶ୍ରୀ ଶ୍ରୀ ଠାକୁର ଯେପରି ଲିଖିତ ଓ ମୌଖିକ ଭାବରେ ସାନ୍ତ୍ୱନାବାଣୀ ପ୍ରଦାନ କରନ୍ତି, ବିନା ଲେଖାରେ ଓ ବିନା ବାକ୍ୟ ବ୍ୟୟରେ ମଧ୍ୟ ଗୁରୁଶିଳ୍ପ ବଳରେ ସେହୁପରି ସାନ୍ତ୍ୱନା

* ଏ ସମ୍ବନ୍ଧରେ “ଶ୍ରୀ ଶ୍ରୀ ଠାକୁରଙ୍କ ଚିଠି” ପୁସ୍ତକ ଦ୍ରଷ୍ଟବ୍ୟ ।

ଦେଇଥାନ୍ତି । ତାହା ଯେପରି ବିଷୟକର, ସେହୁପରି ଶାନ୍ତିପ୍ରଦ । ଗୋଟିଏ ବୃହତ୍ ପରିବାରରେ ପ୍ରାୟ ୪୫ ଜଣ ଲୋକ । ସେ ସମସ୍ତେ ସଦ୍‌ଗୁରୁଙ୍କ ଆଶ୍ରୟ ଲାଭ କରି ସଫାରର ଅବଶ୍ୟମ୍ଭାବ ନିତ୍ୟ ଘାତ-ପ୍ରତିଘାତ, ବିସ୍ଫୋଗ ବେଦନା କିପରି ଅବିଚଳିତ ଚିତ୍ତରେ ସହ୍ୟ କରି ସର୍ବାବସ୍ଥାରେ ଆନନ୍ଦକୁ ବରଣ କରି ନେଇଛନ୍ତି, ମରଣ ସେମାନଙ୍କ ନିକଟରେ ଶ୍ଵାନ୍ତିପ୍ରଦାନ ହୋଇ କିପରି ଆନନ୍ଦପ୍ରଦ ହୋଇଛି, ତହିଁର ରଞ୍ଜନସ୍ଥାନ ବିକୃତ ନିମ୍ନରେ ଦିଆଗଲା ।

ଅନେକଙ୍କ ଧାରଣା ଯେ ସଦ୍‌ଗୁରୁଙ୍କ ଆଶ୍ରୟ ଗ୍ରହଣ କଲେ, ବେଶ୍ ପୁଣ୍ୟ ସୁଚ୍ଛନ୍ଦ୍ୟରେ ହସିଖେଳି ସଫାରର ପୁଣ୍ୟ ଉପଭୋଗପୁଞ୍ଜକ ଜୀବନ ଅତିବାହିତ କରାଯାଏ । ରୋଗ, ଶୋକ, ବିପଦ, ଆପଦ ସଦ୍‌ଗୁରୁଙ୍କ ଚରଣାଶ୍ରୟୀଙ୍କୁ ସ୍ପର୍ଶ କରିପାରେ ନାହିଁ । ଏହା କିନ୍ତୁ ସେମାନଙ୍କ ଭ୍ରାନ୍ତ ଧାରଣା । ସ୍ଵୟଂ ଶ୍ରୀକୃଷ୍ଣଙ୍କୁ ସଖାରୂପେ ପାଇ ମଧ୍ୟ ପାଣ୍ଡବମାନଙ୍କ ବ୍ୟବହାରିକ ଦୁର୍ଗତି ଦୂର ହୋଇ ନାହିଁ । ନରଂ ସେମାନେ ବିବିଧ ଲଞ୍ଜିନାରେ ଅଭାବନାୟ ଭାବରେ ଲଞ୍ଜିତ ହୋଇଛନ୍ତି । ସେମାନେ ଲଞ୍ଜିତ ହୋଇଛନ୍ତି ସତ୍ୟ; ତଥାପି ସଖା ଓ ଗୁରୁ ଶ୍ରୀକୃଷ୍ଣଙ୍କ ମୁଖକୁ ଚାହିଁ, ତାଙ୍କର ବାଣୀ ଗ୍ରହଣ କରି ହସହସ ବଦନରେ ସେସବୁ ସହ୍ୟ କରିଛନ୍ତି । ଦୁଃସ୍ଵପ୍ନରେ ଆନନ୍ଦ ପ୍ରତିଷ୍ଠିତ କରିପାରିଛନ୍ତି । ଏହି ଭାବ ଶ୍ରୀଶ୍ରୀ ଠାକୁରଙ୍କ କୃପାରୁ ପ୍ରକଟିତ ହୋଇଅଛି । ବିସ୍ଫୋଗବେଦନା, ଦୁଃଖ-କଷ୍ଟ ଲାଭ କରି ମଧ୍ୟ ହସ ହସ ବଦନରେ ସେ ସବୁ ସହ୍ୟ କରିବାର ଶକ୍ତି ଦେଇ ଠାକୁର କିପରି ଭାବରେ ତାଙ୍କ ଆଶ୍ରିତମାନଙ୍କୁ ପରିରୁଲିତ କରିଛନ୍ତି, ତାହାର ଭୂରି ଭୂରି ଦୃଷ୍ଟାନ୍ତ ଅଛି ।

ପାବନା ଜିଲ୍ଲାର ଦିଘଲିକନ୍ଦି ଗ୍ରାମରେ ବନ୍ଦୋପାଧ୍ୟାୟ ପରିବାର ପ୍ରତିପତ୍ନି ଓ ବୀଣମର୍ଯ୍ୟାଦାରେ ସମଗ୍ର ଦେଶରେ ସୁପରିଚିତ । ସାମିନୀକାନ୍ତ ବନ୍ଦୋପାଧ୍ୟାୟ ଏହି ପରିବାରର କର୍ତ୍ତା । ୧୩୪୩ ସାଲରେ ସମଗ୍ର ପରିବାରଟି ଶ୍ରୀ ଶ୍ରୀ ଠାକୁରଙ୍କ ନିକଟରୁ ଦୀକ୍ଷିତ ହୋଇଥିଲେ । ୧୩୩୯

ସାଲ ଶ୍ରାବଣ ମାସରେ ଶ୍ରୀ ଶ୍ରୀ ଠାକୁର ତାଙ୍କ ଗୃହରେ ପଦାର୍ପଣ କରିବା ସମୟରେ ପରିବାରର ଗୋଟିଏ ଦ୍ଵାଦଶ ବର୍ଷୀୟା କନ୍ୟା ଶ୍ରୀମତୀ ବ୍ରଜବାଳା ଦେବୀ ଟାଳପଟ୍ଟ ଶ୍ରେଣୀରେ ଶଯ୍ୟାଶାୟୀ ହୋଇପଡ଼ିଥିଲା । ସନ୍ଧ୍ୟା ସମୟରେ ଆରତର ଆୟୋଜନ ହେଉଛି, ଝଙ୍କର ଆସିଲା ଯେ, ରୋଗିଣୀ ଠାକୁରଙ୍କୁ ଦେଖିବାକୁ ଇଚ୍ଛୁକ । ଶୁଣିବାକ୍ଷଣି ଶ୍ରୀ ଶ୍ରୀ ଠାକୁର ରୋଗିଣୀକୁ ଦେଖିବାକୁ ଉଠିଗଲେ । ପାଞ୍ଚମିନିଟ୍ କାଳ ସ୍ଥିର ଦୃଷ୍ଟିରେ ତାହାକୁ ଚାହିଁ ଫେରିଆସି ଆସନରେ ବସି ଠାକୁର କହିଲେ—

“ଏପରି ସାଙ୍ଘାତିକ ରୋଗୀ ଗୃହରେ ଥାଉ ଥାଉ ତୁମେମାନେ ମୋତେ ଏଠାକୁ ଆଣିଲ କାହିଁକି ? ମୋତେ ଏ ସମ୍ବାଦ ତା ପୁଅରୁ ତୁମମାନଙ୍କର ଜଣାଇବା ଉଚିତ ଥିଲା ।” ଏହା ଶୁଣି ସମସ୍ତେ ନିରୁତ୍ତର ହୋଇଗଲେ । ଶ୍ରୀ ଶ୍ରୀ ଠାକୁର ପୁନଶ୍ଚ କହିଲେ, “ଆଜ୍ଞା, ଆଜି ବା କାଲି ଯଦି ଏହି ରୋଗିଣୀର କିଛି ହୁଏ, ତେବେ ତୁମେମାନେ କ’ଣ ମୋତେନେଇ ଏହିପରି ଆନନ୍ଦକରପାରିବ ?” ସେମାନେ ତରୁକ୍ଷାତ୍ କହିଉଠିଲେ, ଖୁବ୍ ପାରିବୁ ଠାକୁର ! ଖୁବ୍ ପାରିବୁ !” ଠାକୁର କହିଲେ, ତୁମେ ପାରିଲେ ସୁଦ୍ଧା ମୁଁ ପାରିବି ନାହିଁ ।” କିଛିକ୍ଷଣ ମାରବ ରହି ପୁଣି କହିଲେ, “ଏଥର ତୁମମାନଙ୍କ ଠାକୁର ଏଠାକୁ ଆସିବାର ଗୂଢ଼ ଅଛି-ପରେ କ୍ରମେ କ୍ରମେ ତାହା ପ୍ରତ୍ୟକ୍ଷ କରିବ ।

ତା ପରଦିନ ସକାଳୁ ରୋଗିଣୀର ଆବସ୍ଥା ଖରାପ ହୋଇଗଲା । ଦିନ ଦୁଇଟା ସମୟରେ ରୋଗିଣୀ ‘ଠାକୁର’ ‘ଠାକୁର’ କହି ପ୍ରାଣତ୍ୟାଗକଲା । ସଂସାର ଲୋକ ପକ୍ଷରେ ଏହା ଅସହ୍ୟମୟ । ଏହି ସନ୍ତାନବିୟୋଗ ଘଟଣାଟି କିପରି ଯେ ଏମାନେ ସହ୍ୟ କରିବାର ଶକ୍ତି ପାଇଲେ, ତାହା କେହି ଜାଣିପାରିଲେ ନାହିଁ । ଏହି ବୃହତ୍ ପରିବାରଟିରୁ ମୁକ୍ତକଣ୍ଠରେ କନ୍ଦନରୋଳି ଉତ୍ତୁଥିତ ହୋଇଥିଲେ ଯେ କି ଶ୍ରୀମତୀ ବ୍ୟାପାର ସଫଳତା ହୋଇଥାନ୍ତା, ତାହା ଚିନ୍ତା କରିବାର ବିଷୟ । କିନ୍ତୁ ଆଶ୍ଚର୍ଯ୍ୟ କଥା, ଏହି ମୃତ୍ୟୁର ପିତାମାତା, ପିତାମହ, ପିତାମହୀ, ଆତ୍ମୀୟସ୍ଵଜନ କାହାର କଣ୍ଠରୁ ଲେଖମାନ କନ୍ଦନ ଶୁଣାଗଲା ନାହିଁ । ସମସ୍ତଙ୍କ ପ୍ରାଣ ଆନନ୍ଦରେ ପରିପୁର୍ଣ୍ଣ ହୋଇଗଲା । ଏଣେ ଶ୍ରୀ ଶ୍ରୀ ଠାକୁର ବ୍ରଜବାଳାର ମୃତ୍ୟୁ କାହାଣୀ ଓ

ପରିବାରବର୍ଗଙ୍କର ଯେଉଁ ଦେଖି ସ୍ତମ୍ଭତ ହୋଇଗଲେ ଓ ଆନନ୍ଦରେ ତାଙ୍କର ଅଣ୍ଟା ନିର୍ଗତ ହୋଇପଡ଼ିଲା ।

ଶ୍ରୀ ଶ୍ରୀ ଠାକୁରଙ୍କ ବର ପ୍ରଦାନ

ସନ୍ଧ୍ୟା ସମୟରେ ଶ୍ରୀ ଶ୍ରୀ ଠାକୁର ତାଙ୍କ ଆସନରେ ଉପବେଶନ କଣ ଗମ୍ଭୀର ସ୍ଵରରେ କହିଲେ, “ମୁଁ ଆଜି ବ୍ରଜବାଳାର ମୃତ୍ୟୁର ଅନୁସୂଚିକ ସମସ୍ତ ଦଟଣା ଶୁଣି ଆଶ୍ଚର୍ଯ୍ୟାନ୍ୱିତ ହୋଇଯାଇଛି । ତୁମ୍ଭେମାନେ ବ୍ରଜବାଳାକୁ ମେ ହାତରେ ଦେଇ ତୁମ ଠାକୁରଙ୍କୁ ଚରଦନ ନିମିତ୍ତ ବାନ୍ଧିରଖିଲ । ଆଜିଠାରୁ ଏହି ଠାକୁର ସୃଷ୍ଟିଭାବରେ ତୁମମାନଙ୍କ ଘରେ ବନ୍ଦୀ ରହିଲେ । ସେତେବେଳେ ତୁମ୍ଭେମାନେ ଜାକବ, ସେତେବେଳେ ସେ ତୁମକୁ ଦେଖା ଦେବେ ଓ ଶାନ୍ତି-ତୃପ୍ତିର ଅମୀୟ ଧାରାରେ ତୁମକୁ ସ୍ନାତ କରାଇବେ । ଆଜି ତୁମ୍ଭେମାନେ ଯେପରି ବିସ୍ଫୋଗବେଦନା ହସହସ ବଦନରେ ସହ୍ୟ କଲ, ମୁଁ ଆଶୀର୍ବାଦ କରୁଛି, ଏହା ଅପେକ୍ଷା ଆହୁରି ବଡ଼ ବଡ଼ ବିପଦ ତୁମ୍ଭେମାନେ ଯେଉଁର ସହୃଦ ସହ୍ୟ କରିବାକୁ ପସ୍ତୁତ ହୁଅ ।”

ଗୁରୁ ପାଞ୍ଚ ଦିନ ପରେ ଶ୍ରୀ ଶ୍ରୀ ଠାକୁର ଭ୍ରମନଭାଇଙ୍କୁ କହିଲେ, “ଦେଖ ତୁମ ପିତାଙ୍କ ଦେହ ଖରାପ । ସେ ଏହି ଅର ଦେହରକ୍ଷା କରିବେ । ତୁମ ପିତାଙ୍କର ଆତ୍ମ ନାହିଁ । ତୈଳସ୍ନାନ ପ୍ରାୟ ପର କୌଣସି ପ୍ରକାରେ ସେ ଜନ୍ତୁଛନ୍ତି । ଗୁରୁବର୍ଷ ପୁଣି ତାଙ୍କର ମୃତ୍ୟୁ ହେବାର ଥିଲା । କିନ୍ତୁ ବିଶେଷ କାରଣବଶତଃ ସେ ବର୍ତ୍ତମାନ ସୁଦ୍ଧା ଜୀବିତ ରହିଛନ୍ତି । ଏହିଅର ଶେଷ ଯାହା ।”

ପରିବାରର ସମସ୍ତେ ଏକଥା ଶୁଣି ବିସ୍ମୃତ ହେଲେ । କାରଣ ସେତେବେଳେ ପର୍ଯ୍ୟନ୍ତ ବୃଦ୍ଧଙ୍କ ଦେହରେ କୌଣସି ରୋଗ ନ ଥିଲା । କିନ୍ତୁ ଆଶ୍ଚର୍ଯ୍ୟ କଥା ଯେ, ଏହିଦିନ ଦୁଇପ୍ରହର ସମୟରେ ବୃଦ୍ଧ ଆଉ ଆହୁର କରିପାରିଲେ ନାହିଁ । ସମସ୍ତେ ଜାଣିଲେ ସେ ଆଉ ବଞ୍ଚିବେ ନାହିଁ ।

ଶ୍ରୀ ଶ୍ରୀ ଠାକୁରଙ୍କୁ ମୃତ୍ୟୁର ଶେଷ ପର୍ଯ୍ୟନ୍ତ ରହିବାକୁ ମିନତି କରିବାରୁ ସେ କହିଲେ, “ମୁଁ ଥିଲେ ତାର ମୃତ୍ୟୁ ହୋଇଯାଉନାହିଁ, ତା ଭିତରେ ବିପତ୍ତି ଶକ୍ତିର ନିସ୍ତା ଚାଲିବ । ତେଣୁ ବର୍ତ୍ତମାନ ମୋର ଏଠାରେ ନ ରହିବା ଆବଶ୍ୟକ ।”

ତା ପରେ ଶ୍ରୀ ଶ୍ରୀ ଠାକୁର ଚାଲିଗଲେ । ଭୁବନ ଭାଇଙ୍କ ହାତରେ ଖବର ଦେଇ ପଠାଇଲେ, “ମୁଁ ଯଥାସମୟରେ ତୁମ ପିତାଙ୍କୁ ଦର୍ଶନଦେଇ ଗନ୍ତବ୍ୟପଥ ନିର୍ଦ୍ଦେଶ କରାଇଦେବି ।” ବୃଦ୍ଧ ଏକଥା ଶୁଣି ବାଳକପରି ‘ଜୟଗୁରୁ’ ‘ଜୟଗୁରୁ’ କହି କାନ୍ଦି ଉଠିଲେ ।

ମୃତ୍ୟୁର ଦୁଇଦିନ ପୂର୍ବରୁ ସେ ବୃଦ୍ଧ ବ୍ରଜର ବଣୀ ଓ ମୃଦଙ୍ଗ ଶବ୍ଦ ଶୁଣିପାରିଲେ । ମୃତ୍ୟୁର ଦିନକ ପୂର୍ବରୁ ରାତ୍ରି ଦୁଇଘଟିକା ସମୟରେ ହଠାତ୍ ବୃଦ୍ଧ କରତାଳି ଦେଇ ଠାକୁରଙ୍କ ଯୋଗ ପାଠକରି ଉପସ୍ଥିତ ଲୋକଙ୍କୁ ଦେଖାଇ କହିଲେ, “ଏହି ଦେଖ, ଠାକୁର ଆସିଛନ୍ତି, କି ଆନନ୍ଦ ।” ସେହି ସମୟରେ ଉପସ୍ଥିତ ସମସ୍ତେ ଗୁହ୍ୟ ମଧ୍ୟରେ ସଦ୍ୟ ପ୍ରସ୍ତୁତିତ ସଦସ୍ୟ ଗୋଲପର ଗନ୍ଧ ପାଇବାକୁ ଲାଗିଲେ । ତା ପରେ ଶ୍ରୀବତ୍ସ ୨୮ ଦିନ ବୃଦ୍ଧ ଶ୍ରୀ ଶ୍ରୀ ଠାକୁରଙ୍କ ନାମ ନେଇ ନର୍କର ଦେହ ତ୍ୟାଗ କଲେ ।

ବୃଦ୍ଧଙ୍କର ଏହି ମହାପ୍ରସ୍ଥାନରେ କେବଳ ପରିବର୍ତ୍ତରେ ଗୁହ୍ୟରେ ‘ଜୟଗୁରୁ’ ମହାନାମର ଉଚ୍ଚାରଣ ଉଠିଲା । ବିଷାଦକାଳିନୀ ପରିବର୍ତ୍ତରେ ସମସ୍ତଙ୍କ ମୁଖରେ ଆନନ୍ଦର ଢେଉ ଖେଳିଗଲା ।

ଭୁବନ ଭାଇ ପୂର୍ବରୁ ଭବିଷ୍ୟରେ ଯେ, ପିତୃଦେବଙ୍କ ବିଦ୍ଵୋଗ ବ୍ୟଥା ସେ ସହ୍ୟ କରିପାରିବେ ନାହିଁ । କିନ୍ତୁ କାର୍ଯ୍ୟକ୍ଷେତ୍ରରେ ଅତି ସହଜ ଭାବରେ ତାହା ସହ୍ୟ ହୋଇଗଲା । ସେମାନଙ୍କର ଶୋକ, ତାପ, ନିରାନ୍ଦ୍ର କେଉଁଆଡ଼େ ଉଠେଇଗଲା ।

କିଛି ଦିନ ପରେ ଉକ୍ତ ପରିବାରର ଗୋଟିଏ ଅଡ଼େଇ ବର୍ଷ ବୟସ୍କ ଶିଶୁର ମୃତ୍ୟୁ ହେଲା; କିନ୍ତୁ ଆଶ୍ଚର୍ଯ୍ୟ, ଅନ୍ୟ କଥା ଦୂରେ ଥାଉ, ସମ୍ପୂର୍ଣ୍ଣ

ତାହାର ଗର୍ଭଧାରଣୀ ଜନନୀଙ୍କ ମୁଖରେ ବିଷାଦର ଲେଖମାତ୍ର ଚିହ୍ନ ସୁଦ୍ଧା ରହିଲା ନାହିଁ । ସମସ୍ତେ ସମସ୍ତରରେ “ଜୟଗୁରୁ” କହିଉଠିଲେ ।

ମୃତ ଶିଶୁକୁ ନେଇ ସମସ୍ତେ ‘ଜୟଗୁରୁ’ କରୁଥାନ୍ତି । ସମ୍ମୁଖରେ ଦୁଇଜଣ ବାଳକଙ୍କ ଖେଳକୌତୁକ ଦର୍ଶନକରି ତାହାର ଗର୍ଭଧାରଣୀ ଜନନୀ ଠୋ ଠୋ ହୋଇ ହସିଉଠିବା ଦେଖି ଶାଶୁ କହିଲେ, “ବୋହୂ, ପାଖରେ ତୋର ମୃତ ଶିଶୁର ଶବ ପଡ଼ିଛି, ତା ପାଖରେ ବସି ରୁ କିପରି ଏଭଳି ହସୁଛୁ ?” ବୋହୂ ଉତ୍ତର କଲା, “ମା’, କଅଣ କରିବି ? କୌଣସି ପ୍ରକାରରେ ଯେ ମୋ ମନକୁ ଦୁଃଖ ଆସୁନାହିଁ । ଠାକୁର ପର ଆମ ଅନ୍ତରରେ ରହି ଆନନ୍ଦରେ ଅଜସ୍ର ଧାର ତାଳି ଦେଉଛନ୍ତି ।”

ତା ପରେ ପ୍ରାୟ ବାର ଦିନ ମଧ୍ୟରେ ଗୋଟିଏ ଏକାଦଶ ବର୍ଷୀୟ ବାଳକ ଶମ୍ଭୁନାଥ ଜର ରୋଗରେ ଆକ୍ରାନ୍ତ ହୋଇ ‘ଜୟଗୁରୁ’ ଗାନ କରି କରି ଚରବିଦାୟ ଗ୍ରହଣ କଲା ।

ପିତାମାତାଙ୍କ ସମ୍ମୁଖରେ ଉପର୍ଯ୍ୟୁପରି ସନ୍ତାନର ମୃତ୍ୟୁଶଯ୍ୟା ଯେ କିପରି ଶୁଣଣ, ତାହା ସହଜରେ ଅନୁମେୟ । ମାତ୍ର ଏ କ୍ଷେତ୍ରରେ ଠିକ୍ ବିପରୀତ ହେଲା । ପିତାମାତାଙ୍କ ଚକ୍ଷୁରେ ଟୋପାଏ ହେଲେ ଲୁହ ଆସିଲା ନାହିଁ ।

ସମସ୍ତ ଘଟଣା ବର୍ଣ୍ଣନା କରି ଶ୍ରୀ ଶ୍ରୀ ଠାକୁରଙ୍କୁ ପତ୍ର ଦେବାରୁ ସେ ଭବସୂଚିତ ହୋଇଯାଇ ସେମାନଙ୍କୁ ଯେଉଁ ଉତ୍ତର ଦେଇଥିଲେ, ତାହା ନିମ୍ନରେ ଦିଆଗଲା—

“ତୁମର ପତ୍ର ପାଇ ଶମ୍ଭୁନାଥର କୈଳାସ ଯାତ୍ରା ବିଷୟ ଅବଗତ ହେଲି । ଶମ୍ଭୁ ନିମିତ୍ତ ମୋର କୌଣସି ଦୁଃଖ ନାହିଁ । ମୃତ୍ୟୁ ଭିତରେ ମନୁଷ୍ୟ କିପରି ଅମୃତତ୍ୱ ଲଭ କରିପାରେ, ମୁଁ ତାହା ଜାଣେ । ଶମ୍ଭୁ ମଧ୍ୟ ମୋ ଦୃଷ୍ଟିର ଅନ୍ତରାଳରେ ନାହିଁ । ସେ କିଏ, କାହିଁକି ଆସିଥିଲା, ବାଲ୍ୟକାଳରେ ଜୀବନଲୀଳା ଶେଷକରି କାହିଁକି ଯେ ଚାଲିଗଲା ମୁଁ ସବୁ ଅବଗତ ଅଛି । ମୋ ବଡ଼ ମା’ଙ୍କୁ କହିବ, ବ୍ରଜବାଳା ଓ ଶମ୍ଭୁନାଥ ମୋ ନିକଟରେ ଅଛନ୍ତି ।”

ଶ୍ରୀ ଶ୍ରୀ ଠାକୁରଙ୍କ ପ୍ରସଙ୍ଗରେ ଏହିପରି ଭୁରିଭୁରି ପ୍ରମାଣ ଦିଆଯାଇ ପାରେ । ତାହା ବସ୍ତୁତ ଜୀବନୀ ଲେଖକମାନେ ଲେଖିବେ ।

କର୍ମଫଳବାଦ

ଶ୍ରୀ ଶ୍ରୀ ଠାକୁର ଶ୍ରୀମୁଖରେ କହୁଛନ୍ତି— 'କର୍ମ ହି ବ୍ୟ; ହି ସୁମାଣ, ସଞ୍ଚିତ ଓ ପ୍ରାରବ୍ଧ । କର୍ମ କରୁଛ ଓ ବର୍ତ୍ତମାନ ତାହାର ଫଳ ଭୋଗ କରୁଛ, ସେହି କର୍ମକୁ ଛାଡ଼ି ସୁମାଣ କର୍ମ କହନ୍ତି । କର୍ମ କରି ତାହାର ଫଳଭୋଗ କରୁଛ, କିନ୍ତୁ ତୁମ୍ଭେ ଆସିନାହିଁ—ଏହି ଅବସ୍ଥାରେ ଯଦି ମୃତ୍ୟୁ ହୁଏ, ତେବେ ସ୍ଵର୍ଗ ଓ ନରକରେ ତାହାର ଫଳ ଭୋଗ କରିବାକୁ ହୁଏ । ହି ସୁମାଣ କର୍ମଦ୍ଵାରା ଭୋଗ୍ୟବସ୍ତୁ ସଞ୍ଚିତ କରି ଭୋଗ କରୁଛ; ତା ସଙ୍ଗେ ସଙ୍ଗେ ଆଉ ନୁଆକର୍ମ କରିଯାଇଛ । ସେହି କର୍ମର ଫଳପାଇବାପୂର୍ବରୁ ଯଦି ଦେହତ୍ୟାଗ ହୁଏ, ତେବେ ସେହି କର୍ମଫଳକୁ ସଞ୍ଚିତ କର୍ମ କହନ୍ତି । ଜୀବ ସ୍ଵର୍ଗ ବା ନରକରେ ଅତ୍ୟୁତ ବାସନା ପୂରଣ କଲ୍ପପରେ ଏହି ସଞ୍ଚିତ କର୍ମକୁ ନେଇ ପୁନରାୟ ଜନ୍ମଗ୍ରହଣ କରେ । ଏହି ସଞ୍ଚିତ କର୍ମର ଭୋଗକୁ ପ୍ରାରବ୍ଧ କହନ୍ତି । ଯେଉଁ କର୍ମର ଭୋଗ ଆରମ୍ଭ ହୋଇଗଲଣି, ସେହି କର୍ମର ନାମ ପ୍ରାରବ୍ଧ କର୍ମ । ସାଧନା ଦ୍ଵାରା, 'ହି ସୁମାଣ ଓ ସଞ୍ଚିତ କର୍ମ'ର ବିନାଶ ହୁଏ । କିନ୍ତୁ ପ୍ରାରବ୍ଧ କୌଣସି ପ୍ରକାରେ ହେଲେ ନଷ୍ଟ ହୋଇପାରେ ନାହିଁ । ଅତଏବ ହିନ୍ଦୁଧର୍ମ ମତରେ ଜୀବାତ୍ମା ବାସନା-କାମନାରୁ ମୁକ୍ତି ନ ହେବା ପର୍ଯ୍ୟନ୍ତ ପୃଥିବୀକୁ ଯିବା ଆସିବା କରୁଥାଏ । ଜୀବାତ୍ମା ସ୍ଥୂଳଦେହ ତ୍ୟାଗ କରି ଲିଙ୍ଗ ଦେହରେ ଅନ୍ୱିତ ହୁଏ, ଲିଙ୍ଗ ଦେହ ଅଗ୍ରସ୍ଥ କରି ସ୍ଥୂଳଦେହ ତ୍ୟାଗ କରେ । ଲିଙ୍ଗ ଦେହ ଏହି ଲୋକରୁ ଅନ୍ତରାଳ ଲୋକକୁ ଗମନ କରେ । ସେହି ଲୋକକୁ ପ୍ରେତଲୋକ କୁହାଯାଏ । ସେଠାରେ ପାପର ଫଳ ଭୋଗ ହୁଏ । ତାହାପରେ ପୁଣ୍ୟକର୍ମର ଫଳ ଭୋଗ ହେଲା ପରେ ଯେଉଁ ସମ୍ଭାର (ସଞ୍ଚିତ କର୍ମ) ଥାଏ, ତାହାକୁ ନେଇ ପୁନରାୟ ପୃଥିବୀରେ ଜନ୍ମଗ୍ରହଣ କରେ । ତାହା ଗୋଟିଏ ବିଚିତ୍ର ଲୀଳା, ଅତ୍ୟୁତ କାଣ୍ଡ ।

ସମ୍ଭାର ସୂକ୍ଷ୍ମରେ ଗ୍ରହଣ ହୋଇ ସେହିସବୁ ବାସନାବିଦଗ୍ଧ ଜବାସା ଯେପରି ମାତୃଗର୍ଭରେ ପ୍ରବେଶକରନ୍ତି ତାହା ଯୋଗୀମାନଙ୍କର ଅନ୍ତର୍ଦ୍ଧୂଷ୍ଟିରେ ପ୍ରତ୍ୟକ୍ଷୀଭୂତ ହୁଏ । ସାଧନା ବ୍ୟଗତ ଜଡ଼ଚକ୍ଷୁରେ ତାହା ଦର୍ଶନ କରାଯାଇପାରେ ନାହିଁ ।

“ଭୋଗ ଶେଷ ପରେ ଜୀବନ ଜନ୍ମ ସମୟ ହେବାକ୍ଷଣି ସେତେବେଳେ ସେ ମହଲୋକକୁ ଯାଏ । ସେଠାରୁ ଶିଶିର ବିନ୍ଦୁ ସହଜ ମିଶି ପୃଥିବୀରେ ପଡ଼େ ଏବଂ କୌଣସି ବୃକ୍ଷ ବା ଔଷଧ ସହଜ ମିଶିଯାଏ । ଦେଶକାଳ ପାହାନୁସାରେ ଏପରି ଶଙ୍ଖଳାର ସହଜ ସେ ମାଟିରେ ପଡ଼େ ଯେ, ଯାହା ଔରସରେ ସେ ଜନ୍ମଗ୍ରହଣ କରିବ, ସେହି ପୁରୁଷ ତାକୁ ଉଦରସ୍ଥ କରେ । ପୁରୁଷ ଖାଦ୍ୟ ସହଜ ଉଦରସ୍ଥ ହୋଇ ପ୍ରାକୃତିକ ନିୟମରେ ସେ ହିମେ ରସ, ରକ୍ତ, ମଜ୍ଜା ଓ ଅବଶେଷରେ ଶୁକ୍ର ଜବାଶୁ ରୂପରେ ଅବସ୍ଥାନ କରେ । ତା ପରେ ଯଥା ସମୟରେ ମାତୃ ଆଧାରରେ ସର୍ମରୂପରେ ଶୋଣିତ ସଙ୍ଗରେ ମିଶିଯାଏ । ସେଠାରେ ପ୍ରାକୃତିକ ନିୟମରେ ଏବଂ ଜବାସାର ଗୁଣ ଓ କର୍ମ ଅନୁଯାୟୀ ଦେହ ନିର୍ମାଣ ହୋଇଥାଏ । ଏହି ଦେହ ପ୍ରସ୍ତୁତ କରିବା ମଧ୍ୟ ଜୀବର ସ୍ଵେଚ୍ଛାଧୀନ । ମନୁଷ୍ୟର ନିଜର କର୍ମ ଓ ଗୁଣ ଅନୁଯାୟୀ ଦେଶକାଳପାହାନୁସାରେ ଦେହ ପ୍ରସ୍ତୁତ ହୁଏ । ଯାହାଙ୍କର ଯେଉଁ କର୍ମ ନିର୍ମିତ ଦେହ ପ୍ରସ୍ତୁତ ହୋଇଯାଇଛି, ସେ ନିଶ୍ଚୟ ସେହି କର୍ମ ସାଧନ କରିବେ । ଭୋଗଶୋକର ନିୟତ ଭୋଗ କରିବାକୁ ଥିଲେ, ତାହା ମଧ୍ୟ ଭୋଗ କରିବାକୁ ହେବ । ମନୁଷ୍ୟ ବୃତ୍ତିପାରେ ନାହିଁ ବୋଲି ପ୍ରାରବ୍ଧ କର୍ମନାଶ ନିର୍ମିତ ଦେବଦେବୀଙ୍କର ମାନସିକ ପୂଜା କରେ । କିନ୍ତୁ ସେମାନଙ୍କର ଏହି ମାନସିକ ପୂଜା ଦ୍ଵାରା ଆତ୍ମର ଅନିଷ୍ଟ ହୁଏ । କାରଣ ଏଥିରେ ତ ପ୍ରାରବ୍ଧ ଖଣ୍ଡନ ହୁଏ ନାହିଁ, ବରଂ ନୂତନ କର୍ମ ସଞ୍ଚୟ ହୋଇ ଆତ୍ମର ଜାଲରେ ଜଡ଼ିତ ହେବାକୁ ହୁଏ ।

ଗୁରୁଶକ୍ତି ଓ ଜନ୍ମ ନିୟନ୍ତ୍ରଣ

“ମହଲୋକ ପର୍ଯ୍ୟନ୍ତ ଅହଂତ୍ଵର ଜ୍ଞାନ ଥାଏ । ଯେଉଁମାନେ ମରିଯାନ୍ତି ସେମାନଙ୍କର ଏହି ଲୋକ ପର୍ଯ୍ୟନ୍ତ ପୂର୍ବରୁ ସୃଷ୍ଟି ଜାଣିଲେ ଥାଏ; ତାପରେ

ଆଉ ତାହା ସ୍ମରଣ ରହେ ନାହିଁ । ମୋର କୌଣସି ଶିଷ୍ୟ ବର୍ତ୍ତମାନ ମହଲୋକର ଉର୍ଦ୍ଧ୍ୱକୁ ଯାଇନାହାନ୍ତି ।”

ଏହି କଥା ନେଇ ଜନୈକ ଶିଷ୍ୟ କେତେକ ପ୍ରଶ୍ନ ପଚାରି ଯାହା ଉତ୍ତର ପାଇଥିଲେ ତାହା ନିମ୍ନରେ ଦିଆଗଲା ।

ଶିଷ୍ୟ ପଚାରିଲେ, “ଅପଣଙ୍କ ଶିଷ୍ୟ ହୋଇ ମହଲୋକର ଉର୍ଦ୍ଧ୍ୱକୁ ନ ଯିବାର କାରଣ କଅଣ ? ସେମାନେ ଅପଣଙ୍କ କୃପା ପାଇ ମଧ୍ୟ ମହଲୋକର ଉପରକୁ ଯିବାର ଅଧିକାରୀ ହୋଇପାରିଲେ ନାହିଁ କାହିଁକି ?”

ଶ୍ରୀ ଶ୍ରୀ ଠାକୁର କହିଲେ, “ସେମାନଙ୍କର ଅଧିକାର ଅଛି, କିନ୍ତୁ ମୁଁ ସ୍ଥୂଳ ଜଗତରେ ଅଛୁବୋଲି ମୋତେ ଗୁଡ଼ି ସେମାନେ ଉର୍ଦ୍ଧ୍ୱ ଜଗତକୁ ଯିବାକୁ ଚାହାନ୍ତି ନାହିଁ । ତୁମେମାନେ ଯେପରି ମୋ ନିକଟରେ ରୁଡ଼ା ହୋଇଛ, ମୋର ଉପଦେଶ ଶୁଣୁଛ, ସେହିପରି ମୋର ପରଲୋକଗତ ଶିଷ୍ୟଭକ୍ତମାନେ ମଧ୍ୟ ମୋ ନିକଟରେ ସୁଖ ଦେହରେ ଆସି ଉପଦେଶ ଶୁଣୁଛନ୍ତି । ପୁଣି ତୁମର ଗୁରୁଭକ୍ତମାନଙ୍କର ସେ କାହାରି ସୁନର୍ତ୍ତନ ନ ହୋଇଛ, ତାହା ମଧ୍ୟ ଠିକ୍ ନୁହେଁ । ଏଥର ସୁନର୍ତ୍ତନ—ର ତ ମୁଁ ଅନୁପସନ କରିଆସିଲି । ସେ ଶିଷ୍ୟଟି ବ୍ରାହ୍ମଣକୁଳରେ ଜନ୍ମ ନେଇଛି । ସେମାନେ ମୋର ଶିଷ୍ୟ । ଛ’ମାସର ଶିଶୁ ମୋ ଆଡ଼କୁ ଅପଲକ ଦୃଷ୍ଟିରେ ଚାହିଁରହିଲା ମୁଁ ତାକୁ କୋଳରେ ନେଇ କେତେ ଆଦର କରି ବସାଇଲି ଓ କହିଲି, “ମୋତେ ଚନ୍ଦ୍ରି ପାବୁକୁଟିକି ? ମୁଁ ସେ ତୋତେ ଚନ୍ଦ୍ରେ ।”

ଶିଷ୍ୟ ପଚାରିଲେ, ‘ଠାକୁର ସେ ତ ଅପଣଙ୍କର ବିଶିଷ୍ଟ ଭକ୍ତ ଥିଲେ; ତଥାପି ତାଙ୍କୁ ପୁଣି ଜନ୍ମଗ୍ରହଣ କରିବାକୁ ହେଲା କାହିଁକି ?’

ଶ୍ରୀ ଶ୍ରୀ ଠାକୁର କହିଲେ, “ସେ ମୋର ପରମ ଭକ୍ତ ଥିଲା ସତ୍ୟ; କିନ୍ତୁ ସେପରି ଜ୍ଞାନ ସଂଗ୍ରହ କରି ନଥିଲା । ସେ ଫଳମୁକ୍ତି ପଥରେ ଯାଇପାରିଥାନ୍ତା, ଆଉ ଜନ୍ମ ନ ହେଲେ ମଧ୍ୟ ଚଳିଯାଇଥାଆନ୍ତା, କିନ୍ତୁ ସେଥିରେ ମୁକ୍ତି ନିମିତ୍ତ

ବହୁ ବିଳମ୍ବ ହୋଇଯିବ ବୋଲି ମୁଁ ଆଉ ଗୋଟିଏ ମାତ୍ର ଜନ୍ମର ବ୍ୟବସ୍ଥା କରି-
ଦେଲି । ଏଥର ସେ ମୁକ୍ତିଲାଭ କରିବ ।”

ଶିଷ୍ୟ ପ୍ରଶ୍ନ କଲେ, ‘ଏହି ଯେ ଗୁରୁଶକ୍ତି ଓ ଜନ୍ମନିୟନ୍ତ୍ରଣ ବ୍ୟାପାର, ଏହି ଦୁଇଟି ବିଷୟରେ ମୁଁ କିଛି ବୁଝିପାରୁ ନାହିଁ । କିପରି କେଉଁଠାରୁ ଆଣି କାହାକୁ କାହା ଘରେ ଆପଣ ଜନ୍ମ ଦିଅନ୍ତି, — ଏସବୁ କିପରି ହୁଏ ?’

ଶ୍ରୀ ଶ୍ରୀ ଠାକୁର, “ମୁଁ କାହାକୁ ଜନ୍ମ ଦିଏ ନାହିଁ । ସେ ବ୍ୟାପାର ଅନ୍ୟ ହାତରେ । ମୁଁ କେବଳ ଉନ୍ନତ ଶିଷ୍ୟଙ୍କର ଜନ୍ମ ହେବାର କାରଣ କରିଦିଏ । ତେବେ ଏସବୁ କଥା ସମସ୍ତଙ୍କ ପାଇଁ ନୁହେଁ । ନିମୋନ୍ମତ୍ତ ପଥରେ ଯେଉଁମାନେ ଚାଲନ୍ତି, ସେହିମାନଙ୍କ ନିମିତ୍ତ ଏସବୁ କରେ । ଭୋଗଟା ସେତେବେଳେ ସଜାକାରରେ ରହିଯାଏ । ଯେପରି ଗୋଟିଏ ଗୋଲପ ଗଛର ନୂତନ ଡାଳରେ ଅନେକଗୁଡ଼ିଏ ଗୋଲପର କଢ଼ ଫୁଟି ଆସୁଛି, ସେହି ଡାଳଟାର ଅଗଟିକୁ କାଟିଦେଲେ ମଧ୍ୟ ତାହାର ଶକ୍ତି ଭିତରେ ରହିଯାଏ, ତାହା ଅଗରେ ଦେଖାଯାଏ ଯେ, ଡାଳ ମଧ୍ୟରେ ସୁନ୍ଦର ଦୁଇ ଚାରିଟି ମାତ୍ର ଫୁଲ ଫୁଟିଛି, ଏହା ମଧ୍ୟ ସେପରି ।”

“ଗୁରୁ ଭୋଗପଥ ରୁଦ୍ଧ କରିଦେବାରୁ ପୁଣି ପ୍ରାକୃତିକ ନିୟମରେ ଏହି ପ୍ରାଥମିକ ଜଗତରେ ତାହାଙ୍କର ଜୀବନକାଳ ଫୁଟିଉଠେ । ଏସବୁର ମାଲିକ ‘କର୍ତ୍ତା ଭଗବାନ’ । ମୁଁ କେବଳ ଇଚ୍ଛା ଶକ୍ତି ଦ୍ଵାରା ଭୋଗପଥ ରୁଦ୍ଧ କରିଦେଇ ଶଲ୍ୟ ହୋଇଯାଏ । ତା ପରେ ମୋ ଇଚ୍ଛାକୁ ଅବଳମୂଳ କରି ତାଙ୍କର (ଭଗବାନଙ୍କର) ଯାହା କରିବା କଥା, ସେ ତାହା କରନ୍ତି ।”

ଶିଷ୍ୟ ପଚାରିଲେ, “ଠାକୁର, ତାହାହେଲେ ଭଗବାନ ଗୋଟିଏ ହୁଏବରେ ତ ଗୁରୁଙ୍କର ଆଜ୍ଞାଧୀନ । ଭଗବାନ ତ ଗୁରୁଙ୍କର ମନ ଯୋଗାଇ ରକନ୍ତି ।”

ଉତ୍ତରରେ ଶ୍ରୀ ଶ୍ରୀ ଠାକୁର କହିଲେ, “ଧର, ଗୋଟିଏ ଗଜାଙ୍କର ଗୁରୁ ସେ ଗଜାଙ୍କ ଅଧୀନସ୍ଥ କର୍ମଚାରୀଙ୍କୁ ଗୋଟିଏ ନିର୍ଦ୍ଦେଶ ଦେଲେ । ସେହି

କାମଟାକୁ କର୍ମରୂପ ଯେପରି ରାଜଙ୍କର କର୍ମ ବୋଲି ସମ୍ମାନ ଦୃଷ୍ଟିରେ ସମ୍ମାନ କରନ୍ତି, ଏହା ମଧ୍ୟ ଠିକ୍ ସେହିପରି । ଗୋଟିଏ ହସାବରେ ଭଗବାନ ମଧ୍ୟ ଗୁରୁଙ୍କର ଆଜ୍ଞାଧୀନ ହେବାରୁ ଗୁରୁଙ୍କର ଅନୁଚିତଶିଷ୍ୟମାନଙ୍କ ସମ୍ମୁଖରେବିଧାତା ବିଶେଷ ସୁବ୍ୟବସ୍ଥା କରନ୍ତି । ଏ ସମ୍ମୁଖରେ ଗୁରୁଙ୍କୁ ଆଉ ଅଧିକ କିଛି ଚିନ୍ତା କରିବାକୁ ପଡ଼େ ନାହିଁ । ତୁମ୍ଭମାନଙ୍କର ଏହିସବୁ ବିଷୟ ପ୍ରତିଯେପରି କୌତୁହଳ, ମୋର ସେପରି ନୁହେଁ । ସ୍ଵାଭାବିକ ନିୟମରେ ସବୁ ହୋଇଯାଉଛି ।”

ସନ୍ତାନ କାମନା

କେହି ସନ୍ତାନ କାମନା କରି ପସ ଲେଖିଲେ, ଠାକୁର କାହାର କାହାର ଇଚ୍ଛା ପୂରଣ କରି ଦିଅନ୍ତି, ପୁଣି କାହାର କାହାର ଇଚ୍ଛା ଆଦୌ ପୂରଣ କରନ୍ତି ନାହିଁ । ଏ ସମ୍ମୁଖରେ ଦୁଇଟି ଦୃଷ୍ଟାନ୍ତ ଦିଆଗଲା । ଶ୍ରୀ ଶ୍ରୀ ଠାକୁର ଯେପରି ଅନ୍ତର୍ଦୃଷ୍ଟି ନେଇ ଶିଷ୍ୟର କାମନା-ବାସନା ପୂରଣ କରନ୍ତି ଓ ସରଳ ଭାବରେ ତାହାର ଭଲମନ୍ଦ ବ୍ୟକ୍ତ କରନ୍ତି, ତାହା ଯେପରି ବିସ୍ମୟକର, ଆସ୍ତା ଉପରେ ଶ୍ରୀ ଶ୍ରୀ ଠାକୁରଙ୍କ ପ୍ରଭାବ ଓ ଜନ୍ମନିୟନ୍ତ୍ରଣ ବ୍ୟାପାର ମଧ୍ୟ ସେହିପରି ଆଶ୍ଚର୍ଯ୍ୟଜନକ ।

ଜଣେ ଶିଷ୍ୟାଙ୍କର ପ୍ରାର୍ଥନା ପୂରଣ କରି ଶ୍ରୀଶ୍ରୀ ଠାକୁର ତାଙ୍କୁ ସନ୍ତାନବଂଶ ହେବାର ଆଶୀର୍ବାଦ କରିଥିଲେ । ଗର୍ଭସଂସାର ପରେ ଶିଷ୍ୟାଙ୍କର ରକ୍ତସାବ ହେବା ଦେଖି ତାଙ୍କ ସ୍ଵାମୀ ଭୟକରି ଶ୍ରୀ ଶ୍ରୀ ଠାକୁର ନିକଟକୁ ପସ ଦେଇ ନିମ୍ନଲିଖିତମତେ ଉତ୍ତର ପାଇଥିଲେ—

“ତୁମର ପସ ପାଇ ବିସ୍ତାରିତ ଅବଗତ ହେଲି । ତୁମ ଲିଖିତ ବିଷୟରେ କୌଣସି ବିପଦ ବା ଅମଙ୍ଗଳର ଆଭାସରେ ମୋର ମନ ବିଚଳିତ ହେଲା ନାହିଁ ମୁଁ ଜାଣେ, ତୁମ ସ୍ତ୍ରୀର ଗର୍ଭ ଆଶ୍ରୟ କରି କୌଣସି ମହା-ପୁରୁଷଙ୍କର ଆବିର୍ଭାବ ହେବ । ମୁଁ ତିନି ବର୍ଷ କାଳ ଚେଷ୍ଟାକରି ତାଙ୍କୁ ତୁମ ସ୍ତ୍ରୀଙ୍କ ଗର୍ଭ ନିର୍ଦ୍ଦିଷ୍ଟ କରିଦେଇଛି । ତୁମର ସ୍ତ୍ରୀ ସେସବୁ ବିଷୟ ଜାଣନ୍ତି ।

ଆଶା ଥିଲା, ପୁତ୍ର ଜନ୍ମ ପରେ ମୁଁ ନିଜେ ତାହାର ସମ୍ଭାର କରିଦେବି ଓ ସେହି ସମୟରେ ତୁମକୁ ସବୁ ବିଷୟ ଜଣାଇବି । ଯାହାହେଉ, ତୁମେ ଶୁଭ ହୁଅ ନାହିଁ । ମଝିରେ ମଝିରେ ଯେ ସାମାନ୍ୟ ରକ୍ତସ୍ରାବ ହୁଏ, ତାହା ସୁଲକ୍ଷଣ; ମହାପୁରୁଷଙ୍କର ଆଗମନର ଚିହ୍ନ । ଏପରି କି ଆଠ ନଅ ମାସ ପର୍ଯ୍ୟନ୍ତ ମଧ୍ୟ ରକ୍ତସ୍ରାବ ହୋଇପାରେ ।

“ବସ୍ତୁ, ତୁମେମାନେ ମହାଭାଗ୍ୟବାନ । ପୁତ୍ର ଯୋଗୁଁ ତୁମେ ଧନ୍ୟ ହେବ, କୁଳ ପବନ ହେବ । କିନ୍ତୁ ଏହା ମଧ୍ୟ ସ୍ଵରଣ ରଖିଥିବ ଯେ, ଏ ଜଗତରେ ନିରବଚ୍ଛିନ୍ନ ସୁଖ ସମୃଦ୍ଧ ନୁହେଁ । ସୁଖ ନିକଟରେ ଦୁଃଖ, ସମ୍ପଦ ପାଶରେ ବିପଦ ରହିବା ସ୍ଵାଭାବିକ ନିୟମ । ଏ ଜଗତରେ କୌଣସି ମହାପୁରୁଷଙ୍କ ପିତାମାତା ଦିବ୍ୟାତ୍ମ ଚକ୍ଷୁକଳରେ ବନ୍ଧ ସିନ୍ଧୁ ନ କରି ରହି ନାହାନ୍ତି । ଅତଏବ କାହିଁରେ ହେଲେ ଅଧିକାରୀ ନ ହୋଇ ଭଗବାନଙ୍କ ପ୍ରତି ଆତ୍ମନିର୍ଭରଶୀଳ ହୋଇ ସ୍ଵାମୀ-ସ୍ତ୍ରୀ ଉଭୟେ ତାଙ୍କର ଗୁଣଗାନ କର; ସାତ୍ତ୍ଵିକ ଭାବରେ ହୃଦୟ ପୂର୍ଣ୍ଣ କର । ଏହି ସମୟରେ ଦୁଃଖିନୀ ଓ ବ୍ୟାକୁଳତା ଗର୍ଭସ୍ଥ ସନ୍ତାନ ପକ୍ଷରେ ବିପଦନକ । ଆଉ ଗୋଟିଏ କଥା, ଏହି ଦୈବଲୀଳା ଯେପରି ଅନ୍ୟ କୌଣସି ଲୋକ ଜାଣି ନ ପାରିବେ, ସେଥିରେ ଭୟର କାରଣ ଅଛି । ଏପରି କି ତୁମର ପିତାମାତା ମଧ୍ୟ ଜାଣିବେ ନାହିଁ ।”

ପୁନଶ୍ଚ ଜଣେ ଶିଷ୍ୟା ସନ୍ତାନ କାମନା କରି ପତ୍ର ଦେବାରୁ ଶ୍ରୀ ଶ୍ରୀ ଠାକୁର ଉତ୍ତର ଦେଲେ—

“ତୁମର ପ୍ରାର୍ଥନା ମୋର ସ୍ଵରଣ ଅଛି । କିନ୍ତୁ ମୁଁ ଏପର୍ଯ୍ୟନ୍ତ କିଛି କରିପାରିଲି ନାହିଁ । ତୁମର ଯେ ସନ୍ତାନ ହେବ, ସେଥିପାଇଁ ଜନ୍ମାନ୍ତରରେ ତାର ସୁକୃତ ଥିବା ଆବଶ୍ୟକ । କେତେ ନିରନ୍ତର ବା ପାଶାଣୀ ମା’ଙ୍କଘରେ ସନ୍ତାନଙ୍କର ଅବଧି ନାହିଁ । କିନ୍ତୁ ତୁମେ ଗୋଟିଏ ମାତ୍ର ସନ୍ତାନ ନିର୍ମିତ୍ତ ଲଳାସିତ, ପୁଣି ସେଥିରୁ ବଞ୍ଚିତ । ମୁଁ କେତେ ଆତ୍ମିକଙ୍କୁ ତୁମ ଗର୍ଭକୁ ପଠାଇବା ନିର୍ମିତ୍ତ ଅକର୍ଷଣ କରି ଆଣିଛି । କିନ୍ତୁ କାହାର କର୍ମସହିତ ତୁମ କର୍ମର ସାମଞ୍ଜସ୍ୟ କରିପାରୁନାହିଁ । ତେଣୁ ବାଧ୍ୟ ହୋଇ ସେମାନଙ୍କୁ ପରିତ୍ୟାଗ କରିବାକୁ ପଡ଼ୁଛି । ଉଭୟ ଦିବ୍ୟ

ସାମଞ୍ଜସ୍ୟ ନ ହେଲେ ଭଗବାନଙ୍କ ରାଜ୍ୟରେ ମୋ ଦ୍ଵାରା ବିଦ୍ରୋହ ଉପସ୍ଥିତ ହେବ । ତେଣୁ ସମୟର ପ୍ରତୀକ୍ଷା କରି ରହନ୍ତୁ ।

“ମୁଁ ବିବେକରୂପ ହେଲେ ନିଜ ଶକ୍ତି ପ୍ରୟୋଗ କରି ତୁମର ବାସନା ପୂରଣ କରିଦିଅନ୍ତି; କିନ୍ତୁ ତୁମେ ଯେ ଭବିଷ୍ୟତରେ ଅଶାନ୍ତି ଭୋଗ କରିବ; ସୁଖ ଯଶସ୍ୟରେ ସର୍ବଦା ଦୁଃଖ ଦାବାର୍ଗିରେ ଦଗ୍ଧ ହେବ । ତେଣୁ କିଛି କରିପାରୁ ନାହିଁ । ମୁଁ ଯେଉଁମାନଙ୍କୁ ସୁଖପାଏ, ସନ୍ତାନ ନାମରେ ସେମାନଙ୍କ ମୁଣ୍ଡରେ ଶଇତାନର ବୋଝ ମୁଁ ଲଦି ଦେଇ ପାରିବି ନାହିଁ । ଅନ୍ୟଥା ବହୁ ଦିନ ଧରି ମୋ ନିକଟରେ ଯେଉଁ ବାସନା ନେଇ ରୁଲୁଛ, ଏତେଦିନ ଭିତରେ ମୁଁ କିଛି କରିଦେଇ ପାରିଥାନ୍ତି । ଯାହାହେଉ ମୁଁ କିଛିଦିନ ନିଜ ଶକ୍ତି ପ୍ରୟୋଗ କରି ଦେଖିବି, ସାମ୍ୟାକୃତ ଜୀବ ପାଇବି କି ନାହିଁ ।”

ଏ ସମ୍ବନ୍ଧରେ ବିଶେଷ ଲେଖିବାନିଷ୍ଠେ ଘୋଜନ । ଉପରୋକ୍ତ ଆଲୋଚନାରୁ ପାଠକମାନେ ଜନ୍ମମରଣ ଉପରେ ଶ୍ରୀ ଶ୍ରୀ ଠାକୁରଙ୍କର ଅଲୌକିକ ଶକ୍ତି ସମ୍ବନ୍ଧରେ ବିଶେଷଭାବରେ ଅବଗତ ହେବେ ।

ଯୋଗବଳରେ ଦେହତ୍ୟାଗ

ରୋଗଶଯ୍ୟାରେ ଶାୟିତ ହୋଇ ରୋଗ ଯନ୍ତ୍ରଣା ଭୋଗ ନ କରି କିମ୍ବା ଦୈବାଦୁର୍ବିପାକରେ ମୃତ୍ୟୁର କବଳିତ ନ ହୋଇ ଯୋଗୀମାନେ ଯୋଗ ବଳରେ ଦେହତ୍ୟାଗ କରିଥାନ୍ତି । ଏଥିରେ କାହାର ବିଶ୍ଵାସ ନଥିଲେ ମଧ୍ୟ ହୃଦ୍‌ମୁନାହିକେ ଏହା ଅବଗତ ଅଛନ୍ତି । ଯଦୁବଂଶ ଧୂଂସ ପରେ ବଳଦେବ ଯୋଗାବଳମୁନପୂର୍ବକ ଦେହତ୍ୟାଗ କରିଥିଲେ । ବିଦୁର ଉଚ୍ଚବଙ୍କଠାରୁ ଇଚ୍ଛାମରଣ ଶିକ୍ଷା କରି ଧୃତରାଷ୍ଟ୍ର ଗାନ୍ଧାରୀ ଓ କୁନ୍ତୀଦେବୀଙ୍କ ସହିତ ହିମାଳୟରେ ଯୋଗାବଳମୁନରେ ଦେହ ଗୁଡ଼ିଥିଲେ । ମହାପାପୀ ଦୁର୍ଗର ବ୍ୟକ୍ତ ମଧ୍ୟ ଯୋଗବଳରେ ଦେହ ତ୍ୟାଗ କରିପାରିଲେ ମହାମୁକ୍ତି ଲଭ କରିଥାନ୍ତି । *

* ଯୋଗବଳରେ ଦେହତ୍ୟାଗ ପ୍ରତିଷ୍ଠା ଜାଣିବା ପାଇଁ ଶ୍ରୀ ଶ୍ରୀ ଠାକୁରଙ୍କ ପ୍ରଣୀତ “ଜ୍ଞାନଗୁରୁ” ପୁସ୍ତକ ଦ୍ରଷ୍ଟବ୍ୟ ।

ମୁକ୍ତିଲଭର ସ୍ୱରୂପ

ପରଲୋକତତ୍ତ୍ୱ ଆଲୋଚନାରୁ ସହଜରେ ଜଣାଯିବ, ମୁକ୍ତି ନ ହେବା ପର୍ଯ୍ୟନ୍ତ ଜୀବର ପୁନଃପୁନଃ ଜନ୍ମ ମୃତ୍ୟୁ ସୁଚିତ । ତେଣୁ ବର୍ତ୍ତମାନ ସେହି ମୁକ୍ତିର ସ୍ୱରୂପ ସମ୍ବନ୍ଧରେ ଜାଣିବା ବିଶେଷ ଆବଶ୍ୟକ । ଏ ସମ୍ବନ୍ଧରେ ଶ୍ରୀ ଶ୍ରୀ ଠାକୁରଙ୍କ ବାଣୀ ନିମ୍ନରେ ଦିଆଗଲା—

“ମୁକ୍ତି ହେଉଛି ସକଳ ଦୁଃଖର ଅବସାନ ଏବଂ ସୁଖଲଭ । ସାଧନାର ତାରତମ୍ୟ ଅନୁସାରେ ପୁଣି ଏହି ସୁଖଲଭର ତାରତମ୍ୟ ଘଟିଥାଏ । ତେଣୁ ଆମ ଶାସ୍ତ୍ରରେ ମୁକ୍ତିରେ ପ୍ରକାରଭେଦ ରହିଛି । ସାଲୋକ୍ୟ, ସରୂପ୍ୟ ସାଷ୍ଠୀ ଓ ସାମୁକ୍ୟ — ଏହି ଚତୁର୍ବିଧ ମୁକ୍ତିରେ ଦ୍ୱୈତ ଜ୍ଞାନର ଲେପ ହୁଏ ନାହିଁ, ତେଣୁ ଆତ୍ୟନ୍ତ ଦୁଃଖରେ ସମ୍ୟକ୍ ନିବୃତ୍ତି ମଧ୍ୟ ହୋଇପାରେ ନାହିଁ । ପୁଣି ଦୁଃଖର ଲେଶାଭ୍ୟସ ଥିଲେ, ତାକୁ କରମ ମୁକ୍ତି କିପରି କୁହାଯିବ ?

“ଧର, ଜଣକର ସ୍ୱର୍ଗଲୋକକୁ ଗଢ଼ି ହୋଇଛି । ସ୍ୱର୍ଗ ଯେ ଅଫୁରନ୍ତ ଆନନ୍ଦର ସ୍ଥାନ ତାହା ତ ରୂମମାନଙ୍କର ଅଜଣାନାହିଁ । କିନ୍ତୁ ସ୍ୱର୍ଗବାସୀଙ୍କର ସୁଖ ଅପର୍ଯ୍ୟାପ୍ତ ହୋଇଥିଲେ ମଧ୍ୟ ଆପଣା ଆପଣା କର୍ମାନୁସାସ୍ତୀ ଭେଗର ତାରତମ୍ୟ ହୋଇଥାଏ ତେଣୁ ପୂର୍ବଲିଖିତ ସ୍ୱର୍ଗଗତଜୀବ ଇନ୍ଦ୍ରକୁ ଇନ୍ଦ୍ରାଣୀଙ୍କ ସହିତ ନନ୍ଦନକାନନରେବିହାର କରୁଥିବାଦେଖି ଜଳପୋଡ଼ି ମରୁଥାଏ । ସେତେବେଳେ ଭାବେ, ମୁଁ ଯଦି ଏହିପରି ସୁଖୀ ହୋଇଥାନ୍ତି ! ତାହାହେଲେ ଦେଖ, ସ୍ୱର୍ଗକୁ ଯାଇ ମଧ୍ୟ ତାର ସହଣାର ଲାଭକ ହେଲା ନାହିଁ । ବାସନାଜର୍ଜ୍ଜରିତ ହୋଇ ରହିଲା । ଏହି ଗୁଣ ପ୍ରକାର ମୁକ୍ତିରେ ପ୍ରାୟ ଗୋଟିଏ ପ୍ରକାରର ଦଶା, କୌଣସି ନା କୌଣସି ଦୋଷ ଅଛି । ଚରମମୁକ୍ତି ହେଉଛି ‘ନିର୍ଦ୍ଦାଶ’ । ସେ ମୁକ୍ତିରେ ବାସନାର ଲେଶ ନାହିଁ, କାମନାର ଗଢ଼ ନାହିଁ, ଦୁଃଖର ସ୍ୱର୍ଗ ନାହିଁ । ଅଛି ଅନନ୍ତ ସତ୍ତ୍ୱ, ଅନନ୍ତ ଆନନ୍ଦ, ଅନନ୍ତ ଜ୍ଞାନ । ଅର୍ଥାତ୍ ସେ ବୁଝିପାରେ ଯେ, ଏତେ ଦିନ ଯାଏ ମୁଁ ନିଜକୁ ଗୋଟିଏ କ୍ଷୁଦ୍ର ଦେହଭଣ୍ଡାର ବୋଲି ମନେ କରିଥିଲି । ସେହି ମୁଁ ଯେ ସମଗ୍ର ବିଶ୍ୱବ୍ରହ୍ମାଣ୍ଡ ପରିବ୍ୟାପ୍ତ ହୋଇ ଚରାଚର ବିସ୍ତୀର୍ଣ୍ଣ ଅଛି । ମୋ ସତ୍ତ୍ୱରେ

ସମସ୍ତେ ସଭାବାନ୍ । ମୁଁ ଅଛି, ତେଣୁ ସମସ୍ତେ ଅଛନ୍ତି । ମୁଁ ମନୁଷ୍ୟ, ମୁଁ ରାଶୁର, ମୁଁ ଦେବତା; ମୁଁ ବ୍ରହ୍ମ । ଜୀବ ଯେତେବେଳେ ଏହି ଜ୍ଞାନରେ ଉପସ୍ଥିତ ହୁଏ, ସେତେବେଳେ କଅଣ କାମନା-ବାସନା ଥାଏ ? ସେ ଦେଖେ, ସେ ନିଜେ ବିଭିନ୍ନ ଭାବରେ ବିଭିନ୍ନ ବସ୍ତୁ ଭୋଗ କରୁଛି । କାବଣ ତାହା ବ୍ୟଠାତ ଯେ ଦ୍ଵିତୀୟ ସତ୍ତ୍ଵ ନାହିଁ । ସେତେବେଳେ ସେ କାହାକୁ ଦେଖି ବା ଶୁଣା କରନ୍ତି ? ଅନେକେ ମନେ କରନ୍ତି, ନିବାଣ ଅର୍ଥ ଲାଭିଯିବା । ସେମାନେ କହନ୍ତି, ଆମର ଯଦି ଇନ୍ଦ୍ରିୟ ନରହୁଲ, ତେବେ ଆମେ ପୁଣ୍ୟଭୋଗ କରିବୁକିପରି ? ଏପରି ନିବାଣ ଆମେ ଚାହୁଁ ନାହିଁ । ସେମାନେ ବୁଝିପାରନ୍ତି ନାହିଁ ଯେ, ସେତେବେଳେ ଆମେ ନିଦ୍ରା ଯାଉ, ସେତେବେଳେ ଆମର ସବୁ ଇନ୍ଦ୍ରିୟ ଘୁମାଇ ପଡ଼ନ୍ତି; ତଥାପି ଆମେ କିପରି ପୁଣ୍ୟ ଭୋଗକରୁ ଓ ଆନନ୍ଦ ଲାଭ କରୁ ? ସ୍ଵପ୍ନ ଇନ୍ଦ୍ରିୟ ଦେହ, ମନ ଯେ ଆମର ଆନନ୍ଦଲାଭର ବିରାଟ ଅନ୍ତରାୟ, ତାହା ସେମାନେ ବୁଝିପାରନ୍ତି ନାହିଁ । ସେମାନେ ଚାହାନ୍ତି, ମୃତ୍ୟୁ ଦ୍ଵାରା ଅମୃତ ଆସ୍ଵାଦନ କରିବାକୁ । କିନ୍ତୁ ତାହା କ'ଣ କେବେହେଲେ ସମ୍ଭବ ? ତେଣୁ ବେଦାନ୍ତ କହିଛନ୍ତି- ନିଜର ବ୍ୟକ୍ତିତ୍ଵ ପର୍ଯ୍ୟନ୍ତ ବିସର୍ଜନ ଦେବାକୁ ହେବ । କାଳକଳ ସୃଷ୍ଟିର ମିଥ୍ୟାବୋଧ ଜାଗ୍ରତ କରିବାକୁ ପଡ଼ିବ । ତାହା ହେଲେ ଏହା ଫଳରେ ଅଦ୍ଵୈତଜ୍ଞାନର ଉଦୟ ହୋଇ ଜୀବତାବସ୍ଥାରେ ‘ଜୀବନ୍ମୁକ୍ତି’ ଓ ପରେ ‘ନିବାଣମୁକ୍ତି’ ଲାଭ ହେବ । ଆଉ ପାଇବାକୁ କିଛି ବାଙ୍କି ରହିବ ନାହିଁ । ଏହାକୁ ଚରମତମ ‘ମୁକ୍ତି କୃତ୍ଵାଯାଏ ।’

ଶ୍ରୀ ଶ୍ରୀ ଠାକୁରଙ୍କର ଶିଷ୍ୟମାନେ ଜୀବତାବସ୍ଥାରେ କିପରି ମୃତ୍ୟୁର ଅନୁଭୂତି ଲାଭ କରିଛନ୍ତି, ତାହାର ମଧ୍ୟ ଯଥେଷ୍ଟ ଉଦାହରଣ ଅଛି ।

ଜୀବତାବସ୍ଥାରେ ମୃତ୍ୟୁର ଅନୁ ଭୂତି

ଶ୍ରୀ ଶ୍ରୀ ଠାକୁରଙ୍କ ପ୍ରିୟଶିଷ୍ୟ ସ୍ଵାମୀ ସ୍ଵରୂପାନନ୍ଦ ମହାରାଜ ଦିନେ ଗୋପେଇଁ ଗାଁଠାରୁ ମଠକୁ ଯାଉଥିଲେ । ରାସ୍ତା ମଧ୍ୟରେ ହଠାତ୍ ତାଙ୍କର ମନ କ'ଣ ହୋଇଗଲା । ସେ ଅନୁଭବ କଲେ, ସେ ଦେହରୁ ବାହାରି

ମଠକୁ ଚାଲି ଯାଉଛନ୍ତି ଓ ଦେହଟି ଗସ୍ତରେ ଛାଡ଼ି ଦେଇ ରହିଛନ୍ତି । ସେ ଦେହକୁ ବାହାରି ପଡ଼ିଲେ ମଧ୍ୟ ଚକ୍ରଦ୍ୱାରା ସଫଳତା ଅଛନ୍ତି । ମଠକୁ ଆସି ଚାଲିଚାଲି ସେବକମାନଙ୍କୁ କାର୍ଯ୍ୟ କରୁଥିବାର ଦେଖି କିଛିକ୍ଷଣ ପରେ ସେହି ଗସ୍ତରେ ଛାଡ଼ି ଦେଇଥିବା ଦେହ ଭିତରେ ପଶିଗଲେ । ଦେହ ଚାଲିବାକୁ ଲାଗିଲା । ମଠକୁ ଆସି ଯେଉଁମାନଙ୍କୁ ଇତି ପୁଞ୍ଜରୁ ଯୁକ୍ତରେ ଦେଖିଥିଲେ, ସେମାନଙ୍କୁ ପଚାରିଲେ ଯେ, ସେମାନେ ଅମୃତ ଜାଗାର ଅମୃତ କାର୍ଯ୍ୟ କରୁଥିଲେ କି ନାହିଁ ? ସେମାନେ ସମସ୍ତେ ତାହା ସ୍ୱୀକାର କଲେ ।

ଆତ୍ମମାନଙ୍କର ଶ୍ରଦ୍ଧାୟ ଗୁରୁ ଭ୍ରାତା ଠାକୁର ନୃପେନ୍ଦ୍ର ଭଲ ମଧ୍ୟ ଦିନେ ମୃତ୍ୟୁକାଳୀନ ଅବସ୍ଥା ପ୍ରତ୍ୟକ୍ଷ କରିଥିଲେ । ସେ ଦେଖିଲେ ଯେ, ତାଙ୍କର ମୃତଦେହ ଶଯ୍ୟାରେ ଶାୟିତ ଅଛନ୍ତି । ଆତ୍ମୀୟସ୍ୱଳନମାନେ ଚାରିପାଖରେ ବସି ଫଳନ କରୁଛନ୍ତି; କିନ୍ତୁ ତାଙ୍କ ନିଜର ଅବସ୍ଥା ଅବର୍ଣ୍ଣନୀୟ । ସ୍ୱଳ୍ପ ଜ୍ୟୋତିର୍ମୟ ଦେହରେ ସେ ଆନନ୍ଦରେ ବିରାଜମାନ । ଶଯ୍ୟାପାର୍ଶ୍ୱସ୍ଥ ଆତ୍ମୀୟମାନଙ୍କୁ ଫଳନରୁ ନିବୃତ୍ତ କରିବାକୁ ସେ ନାନା ପଦ୍ଧତି ଚେଷ୍ଟା କରୁଛନ୍ତି, କିନ୍ତୁ କେହି ତାଙ୍କର ଇଚ୍ଛା ଚାହୁଁନାନ୍ତି । ନୃପେନ୍ଦ୍ର ଭଲ ସେତେବେଳେ ବୁଝିପାରିଲେ ଯେ, ଆକାଶ ଓ ବାୟୁମଣ୍ଡଳ ଏହି ଜଡ଼ଜଗତ ଅପେକ୍ଷା ସମ୍ପୂର୍ଣ୍ଣ ବିଭିନ୍ନ ଉପାଦାନରେ ଗଠିତ । ଏହା କୋଟି ସୂକ୍ଷ୍ମପ୍ରସ୍ତର ଓ କୋଟିଚନ୍ଦ୍ର ସୁଶୀତଳ । ଚାରିଆଡ଼ର ମନୋରମ ଦୃଶ୍ୟ କେତେ ଆନନ୍ଦପ୍ରଦ । ଅତି ମନୋହର ଗୋଟିଏ ରଥ ତାଙ୍କ ପାଇଁ ଅପେକ୍ଷା କରି ରହିଛି । କେତେ ଜଣ ଜ୍ୟୋତିର୍ମୟ ପୁରୁଷ ତାଙ୍କୁ ଅଭ୍ୟର୍ଥନା କରିବା ନିମିତ୍ତ ଦଣ୍ଡାୟମାନ । ଏଣେ ଏହିପଦ ଦୃଶ୍ୟ ଓ ତେଣେ ଆତ୍ମୀୟସ୍ୱଳନଙ୍କ ଶୋକାକ୍ତ ଅବସ୍ଥା ଦର୍ଶନ କରିତାଙ୍କର ପାର୍ଥକ୍ୟ ଆତ୍ମୀୟମାନଙ୍କ ପରି ମମତା ଆସିଗଲା । ସେମାନଙ୍କ ପାଇଁ ଦୃଶ୍ୟ ହେବାରୁ ଚକ୍ଷୁରେ ଜଳ ଆସିଲା । ହଠାତ୍ ସେ କୈତନ୍ୟ ଲାଭ କରି ଉଠିପଡ଼ିଲେ ।

ପରମାଶ୍ଚର୍ଯ୍ୟପୁର

ଜଣେ ଶିଷ୍ୟଙ୍କ ନିଜ ଅନୁଭୂତି—“ମୋର ଖୁବ୍ ଅସୁସ୍ଥ ଶରୀର । ସମସ୍ତେ ମୋତେ ନେଇ ବ୍ୟସ୍ତ । ରୋଗ ଏପରି ପ୍ରବଳ ଆକାର ଧାରଣ କଲା

ଯେ, ମୁଁ ବାହ୍ୟଜ୍ଞାନଶୂନ୍ୟ ହୋଇପଡ଼ିଲି । ଏହିପରି ଅଜ୍ଞାନ ଅବସ୍ଥାରେ ସମୟ ସମୟରେ ଦୁଇ ଦିନ ଦିନ କଟିଯାଏ । କିନ୍ତୁ ଏଥିରେ ମୋର ଭିତରର ଜ୍ଞାନ-ସମ୍ପୂର୍ଣ୍ଣରୂପେ ଥାଏ ।”

“ଦିନେ ଅଚେତନ ହୋଇପଡ଼ିଛି, ଏହି ସମୟରେ ଦେଖିଲି, ଗୋଟିଏ ଦିବ୍ୟ ଜ୍ୟୋତିର୍ମୟ ପୁରୁଷ ମୋର ଶୟନକକ୍ଷରେ ପ୍ରବେଶ କଲେ । ମୋ ନିକଟକୁ ଆସି ସେ କହିଲେ, ମୁଁ ତୁମକୁ ନେବାକୁ ଆସିଛି । ବାହ୍ୟରେ ଦିବ୍ୟରଥ ଅପେକ୍ଷା କରି ରହିଛି । ତୁମେ ପ୍ରସ୍ତୁତ ହୁଅ ।” ମୁଁ ଦେଖିଲି, ମୋର ନଶ୍ୱର ଦେହ ଅତିଶୟ କୁଣ୍ଡିତ ଓ ଦର୍ଶ୍ୟକାଷ୍ଠ ପରି ଅଜ୍ଞାତବର୍ଣ୍ଣ ହୋଇ ପଡ଼ିଛି ଓ ମୋର ହୃଦୟକୁ ଶରୀର ହୋଇଯାଇଛି । ମୁଁ ଯଥାଯୋଗ୍ୟ ଭୂଷଣ ପରିଧାନ କରି ରଥ ପାଖକୁ ଆସିଲି । ଶ୍ରୀ ଶ୍ରୀ ଠାକୁର ମୋ ନିକଟରେ ଥିଲେ । ଘରୁ ବାହାରିଯିବାବେଳେ ମନେ ହେଲା, ମୁଁ ତ ଗଲି, ତେବେ ଠାକୁର ତ ରହିଗଲେ ? ଠାକୁରଙ୍କୁ ଛୁଡ଼ିଯିବାରୁ ମୋର ଉତ୍ସାହ କମିଗଲା ମାତ୍ର ମୁଁ ଫେରିପାରିଲି ନାହିଁ । ବାହାରକୁ ଆସି ଦେଖିଲି, ଗୋଟିଏ ଦିବ୍ୟ ଜ୍ୟୋତିର୍ମୟ ରଥ ମୋ ନିମିତ୍ତ ପ୍ରସ୍ତୁତ ଅଛି । ସେ ରଥ ଯେ କିପରି ସୁନ୍ଦର ତାହା ଅବର୍ଣ୍ଣନୀୟ ।”

“ମୁଁ ଦିବ୍ୟପୁରୁଷଙ୍କର ଆଦେଶକ୍ରମେ ରଥରେ ଆରୋହଣ କରି ବାହାରି ପଡ଼ିଲି । ଦିବ୍ୟପୁରୁଷ ହାରଥ ରଥ ଚଳାଇବାକୁ ଲାଗିଲେ । କିନ୍ତୁ ମନ ଭିତରେ ଦୁଃଖ ହେଲା ଯେ, ମୁଁ ଠାକୁରଙ୍କୁ ଛୁଡ଼ିଆସିଲି । ରଥ କ୍ରମେ ଉପରକୁ ଉଠିବାକୁ ଲାଗିଲା । ପରେ ଏହି ପୃଥିବୀ ଗୋଟିଏ ଚନ୍ଦ୍ରପଟ ପରି ବୋଧ ହେଲା । କ୍ରମେ ଆମର ରଥ ଗ୍ରହ-ନକ୍ଷତ୍ରର ସୀମା ଅତିକ୍ରମ କରି ଉପରକୁ ଉଠିଗଲା । ଗ୍ରହ-ନକ୍ଷତ୍ରମାନଙ୍କୁ ଆମେ ବହୁ ନିମ୍ନରେ ଶୂନ୍ୟରେ ଦେଖିପାରିଲୁ । ରଥ କ୍ରମେ କ୍ରମେ ଗୋଟିଏ ଗାଡ଼ ଅନ୍ତକାରମୟ ସ୍ଥାନରେ ଉପନୀତ ହେଲା । ସେହି ସୀମା ପାର ହୋଇ ପାରେ ଏକ ଦିବ୍ୟଭୂମିର ପାଶ୍ୱ ଦେଶରେ ଉପସ୍ଥିତ ହେଲା । ସେ ଦେଶର ଶୋଭା ଅବର୍ଣ୍ଣନୀୟ ଓ ଧ୍ୟାନର ଅଗମ୍ୟ । ଏହି ଅପରୂପ ଜ୍ୟୋତି ମଧ୍ୟରେ ଗୋଟିଏ ଅପୂର୍ବ ପୁଣ୍ୟ ।

ପୁଣ୍ୟର ପ୍ରବେଶପଥରେ ଅପୁଂ ରତ୍ନମୟ ତୋରଣ । ରଥ ତୋରଣଦ୍ୱାରରେ
ଆସି ଉପସ୍ଥିତ ହେବାରୁ ମୁଁ ରଥରୁ ଅବତରଣ କଲି । ମନେ ହେଲା, ମୋ
ଦେହ ଯେପରି ଅତି ଆଶ୍ଚର୍ଯ୍ୟ ଭାବରେ ରମଣୀୟ ଓ ଲୟ ହୋଇଯାଇଛି ।
କିନ୍ତୁ ଠାକୁରଙ୍କୁ ଛୁଡ଼ିଆସିଛି ବୋଲି ମୋର ପ୍ରାଣ କାନ୍ଦିବାକୁ ଲାଗିଲା ।”

“ସୋପାନ ଉପରକୁ ଆଗ୍ରହେଣ କରିବା ମାତ୍ରେ ଦେଖିଲି, ଜଣେ
ପରମାଶ୍ଚର୍ଯ୍ୟ ଜ୍ୟୋତିର୍ମୟ ପୁରୁଷ ମୋତେ ଅଭ୍ୟର୍ଥନା କରିବାକୁ
ଦଣ୍ଡାୟମାନ । ତାଙ୍କର ସମ୍ପୂର୍ଣ୍ଣ ଅବୟବ ମୁଁ ଦେଖିପାରିଲି ନାହିଁ । ତାଙ୍କର
ସମସ୍ତ ଦେହଟି ଗୋଟିଏ ସ୍ତମ୍ଭ ଅନୁଭଳରେ ଲୁଚି ରହିଯାଇଥିଲା ଓ କେବଳ
ଚରଣଯୁଗଳ ଦେଖାଯାଉଥିଲା । ତାଙ୍କ ଚରଣଯୁଗଳର ଶୋଭା ଦେଖି ମନେ
ହେଲା, ଏପରି ସୌନ୍ଦର୍ଯ୍ୟ କେହି କଲ୍ପନାରେ ସୁଦ୍ଧା ଆଣିପାରିବେ ନାହିଁ ।
ତା ପରେ ଦିବ୍ୟ ଅଙ୍ଗନାଗଣ ମୋତେ ନେଇ ଗୋଟିଏ ରତ୍ନସିଂହାସନରେ
ବସାଇ ସେବା କରିବାକୁ ଲାଗିଲେ । ତଥାପି ମୋର ମନ ଶ୍ରୀ ଶ୍ରୀ ଠାକୁରଙ୍କ
ନିମିତ୍ତ ବ୍ୟାକୁଳ ହୋଇଉଠିଲା । ତା’ ପରେ ମୁଁ ଶୁଣିପାରିଲି ଯେ, ସେହି
ଜ୍ୟୋତିର୍ମୟ ପୁରୁଷ ମୋତେ ପୁନରାୟ ମର୍ତ୍ତ୍ୟାମକୁ ଫେରାଇ ଦେବାକୁ
ଆଦେଶ ଦେଇଛନ୍ତି । ତତ୍ତ୍ୱକ୍ଷଣାତ୍ ମୁଁ ଅଚେତନ ହୋଇପଡ଼ିଲି । ହଠାତ୍
ଚେତା ହେବାରୁ ଦେଖିଲି, ମୁଁ ମୋର ଶୟନକକ୍ଷରେ ଅଛି । ଶ୍ରୀ ଶ୍ରୀ ଠାକୁର
ମୋ ନିକଟରେ ଅଛନ୍ତି ।”

“ଶ୍ରୀ ଶ୍ରୀ ଠାକୁରଙ୍କୁ ସମସ୍ତ ବିଷୟ କହିବାରୁ ସେ କହିଲେ, ଯଦି
ତୁମର ଠାକୁରଙ୍କୁ ଛୁଡ଼ିଯାଉଛି ବୋଲି ସଙ୍କୋଚ ଭାବ ଆସି ନ ଥାନ୍ତା,
ତେବେ ତୁମେ ଯେଉଁ ଅବସ୍ଥା ଲାଭ କରିଥିଲ, ସେଠାରୁ ଆଉ ଫେରିଆସି
ନ ଥାନ୍ତା । ଏହି ସଙ୍କୋଚ ଥିଲା ବୋଲି ପୁନରାୟ ଦେହକୁ ଫେରିବାକୁ
ପଡ଼ିଲା । ଠାକୁର ପାଇଁ ସଙ୍କୋଚ ନ ଥିଲେ ତୁମେ ସେହି ପରମାଶ୍ଚର୍ଯ୍ୟ
ପୁରୁଷଙ୍କର ସମସ୍ତ ଶରୀର ଦେଖିପାରିଥାନ୍ତା । ସେତେବେଳେ ଦେଖିଥାନ୍ତା
ଯେ, ସେହି ପୁରୁଷ ହେଉଛନ୍ତି, ତୁମର ଠାକୁର । ସେତେବେଳେ ତାଙ୍କର
ଆନନ୍ଦ ଘନବିଗ୍ରହ ଦେଖି ଆଉ ଫେରି ଆସି ନ ଥାନ୍ତା ।”

ମୃତ୍ୟୁର ଅନୁଭୂତି

ଆଉ ଜଣେ ଶିଷ୍ୟଙ୍କ ବର୍ଣ୍ଣନା—“ଉତ୍ସବ ଉପଲକ୍ଷରେ ମୁଁ କେତେ ଜଣ ଭକ୍ତଙ୍କ ସହତ ଆମୋଦ ପ୍ରମୋଦ କରୁଥିଲି । ହରିନାମ ଗୀର୍ତ୍ତନରେ ସେ ସ୍ଥାନଟି ସତତ ମୁଖରତ ହୋଇ ଉଠୁଥିଲା । ଆମେ ସମସ୍ତେ ମିଶି ଗୀର୍ତ୍ତନାନନ୍ଦରେ ଯୋଗ ଦେଲୁ । ଗୀର୍ତ୍ତନ ଖୁବ୍ ଜମିଗଲା । ମୋର ଭ୍ରାତୃଭ୍ରାତୃ ଉପସ୍ଥିତ ହେବାରୁ ମୁଁ ସେଠାରୁ ଯାଇ ରୁପ୍ କରି ବସି ଧ୍ୟାନମଗ୍ନ ହେବା ପାଇଁ ଚେଷ୍ଟା କରୁଛି, କେତେ ଜଣ ସଙ୍ଗୀ ମୋର ଅନୁଚ୍ଛାସତ୍ତ୍ୱେ ମୋତେ ଟାଣି ନେଇଗଲେ । ମୋ ଶରୀର ଏପରି ଅବସନ୍ନ ହୋଇ ଯାଇଥିଲା ଯେ, ମୁଁ ଆଉ ଛୁଡ଼ା ହୋଇପାରିଲି ନାହିଁ । ଭୃମିରେ ଢଳି ପଡ଼ିଲି । ଦେହ ସ୍ତମ୍ଭନ-ସ୍ତମ୍ଭନ ହୋଇଗଲା । ଏଭଳି ଅବସ୍ଥା ଦେଖି ମୋର ଜଣେ ଭ୍ରାତୃଭ୍ରାତୃ ବନ୍ଧୁ ମୋ ନାଡ଼ି ଚିପି କର୍ଣ୍ଣରେ ଉଠି ସ୍ଵରରେ ନାମ ଉଚ୍ଚାରଣ କରିବାକୁ ଲାଗିଲେ । ମୋର ବାହ୍ୟଜ୍ଞାନ ନ ଥିଲେ ମଧ୍ୟ ମୁଁ ସବୁ ଦେଖି ପାରୁଥାଏ । ଏହା ଦେଖି ମୋର ମନେ ହେଲା, ଏହି ଅବସ୍ଥାରେ ମୋର ମୃତ୍ୟୁ ହୋଇପାରେ; କିନ୍ତୁ ବର୍ତ୍ତମାନ କର୍ତ୍ତବ୍ୟ କ'ଣ ? ଶ୍ରୀ ଶ୍ରୀ ଠାକୁରଙ୍କୁ ଧ୍ୟାନ କରିବାକୁ ଲାଗିଲି । ହଠାତ୍ ଠାକୁରଙ୍କର ପ୍ରସନ୍ନ ମୁଖମଣ୍ଡଳ ମୋ ସମ୍ମୁଖରେ ଉଦ୍ଘାଟିତ ହେଲା । ପରେ ମୋ ଭିତରୁ ସୋହାସ୍ୟ ଧ୍ଵନି ଉତ୍ପତ୍ତ ହେଲା । ସଙ୍ଗେ ସଙ୍ଗେ ଠାକୁର ଅଦୃଶ୍ୟ ହୋଇଗଲେ । ମୁଁ ଦେହତ୍ୟାଗ ପରେ ଚାରିଆଡ଼େ ବ୍ୟାପ୍ତ ହୋଇଗଲା ପରି ଅନୁଭବ କଲି । ମୋ ଭିତରେ ଗୀର୍ତ୍ତନ ଧ୍ଵନି ହେଲା ଭଳି ଶୁଣାଗଲା । କିଛିକ୍ଷଣ ଏହିପରି ଆନନ୍ଦ ଅବସ୍ଥାରେ କଟିଗଲା । ଏହି ଅବସ୍ଥା ବିଶେଷ ଆନନ୍ଦଦାୟକ ବୋଲି ବୋଧ ହେବାରୁ ମୁଁ ମୋର ଦେହ ଖୋଜିଲି । ଦେଖିଲି, ତାହା ଭୃମିରେ ପଡ଼ିରହିଛି । ସେତେବେଳେ ବୁଝି ପାରିଲି ଯେ, ମୁଁ ଦେହମୁକ୍ତ ଅବସ୍ଥାରେ ଅବସ୍ଥାନ କରୁଛି । ଏ ସ୍ଥାନରେ ମୋର ଦୁଃଖ କିଛି ନାହିଁ; କିନ୍ତୁ ଚରମତତ୍ତ୍ୱ ଲାଭ କରି ନଥିବାରୁ ପୁନଃପୁନଃ ଦେହକୁ ଫେରିବାକୁ ମନ ହେଲା । ସେହି ସମୟରେ ପ୍ରାର୍ଥନା କଲି, ମୋର ଯେପରି ଚେତନା ଲାଭ ପରେ ଏକଥା ସ୍ମରଣ ରହିବ । କିଛିକ୍ଷଣ ପରେ ଶରୀରରେ ସ୍ତମ୍ଭନ ଅନୁଭବ କଲି । ପ୍ରଭାତ ସମୟରେ ଉଠିବାବେଳେ ସବୁ

ମନେ ପଡ଼ିଗଲା । ଭବିଳି, ମୃତ୍ୟୁ ଯଦି ଏହିପରି, ତେବେ ମୃତ୍ୟୁ କେତେ ପୁଞ୍ଜର ନୁହେଁ ?”

ଶ୍ରୀ ଶ୍ରୀ ଠାକୁର ଯେପରି ଅନେକ ଶିଷ୍ୟ-ଭକ୍ତଙ୍କୁ ସେମାନଙ୍କ ପୁଞ୍ଜନ ବିଷୟରେ ଚେତାଇ ଦେଉଥିଲେ, ସେହିପରି ଅନେକ ଶିଷ୍ୟ ଭକ୍ତଙ୍କର ପୁଞ୍ଜନ ସ୍ମୃତି ମଧ୍ୟ ଆପଣା ମନକୁ ଜାଗ୍ରତ ହେଉଥିଲା ।

ଶ୍ରୀ ଶ୍ରୀ ଠାକୁର ତାଙ୍କର ପ୍ରତ୍ୟେକ ଶିଷ୍ୟ-ଭକ୍ତଙ୍କୁ ପୁଞ୍ଜନ ଓ ଇହଜନ୍ମର ଭବିଷ୍ୟତ ବିଷୟ ପ୍ରତ୍ୟକ୍ଷଭାବରେ ବ୍ୟକ୍ତ କରିଦେଇ ପାରୁଥିଲେ । ଓ ପରେ ଖଣ୍ଡିଏ ଖାତାରେ ଟିପି କରି ରଖୁଥିଲେ । ବିଦେଶୀ ହେବାର ଅଲ୍ଲଦିନ ପୁଞ୍ଜରୁ ସେ ଖାତାଟି ନଷ୍ଟ କରିଦେଇ ଯାଇଛନ୍ତି; କାରଣ ଇହଜନ୍ମର ଭବିଷ୍ୟତ ବିଷୟ ଜଣାପଡ଼ିଲେ ସେମାନଙ୍କର ଅମଙ୍ଗଳ ହେବ ।

ପୁଞ୍ଜରୁ ମୃତ୍ୟୁ ଜାଣିବାର ଉପାୟ

ଜନ୍ମଗ୍ରହଣ କଲେ ମୃତ୍ୟୁ ନିଶ୍ଚିତ । ତନ୍ତ୍ର, ପୁରାଣ, ଆୟୁର୍ବେଦ, ଜ୍ୟୋତିଷ ଓ ସ୍ଵରୋଦୟ ଶାସ୍ତ୍ରରେ ବହୁପ୍ରକାର ମୃତ୍ୟୁ ଲକ୍ଷଣ ଲେଖାଅଛି । ତାହା ପାଠ କରି ମୃତ୍ୟୁ ସମୟ ନିର୍ଦ୍ଧାରଣ କରିବା ସାଧାରଣଙ୍କ ପକ୍ଷରେ ଏକାବେଳକେ ଦୁଃସାଧ୍ୟ । ଠାକୁର ବିଭିନ୍ନ ଯୋଗୀ ଏବଂ ସାଧୁ ସନ୍ନ୍ୟାସୀ-ମାନଙ୍କଠାରୁ ଯେଉଁ ସବୁ ମୃତ୍ୟୁ ଲକ୍ଷଣ ଶିକ୍ଷା କରି ବହୁବାର ବହୁ ଲୋକଙ୍କ-ଦ୍ଵାରା ପରୀକ୍ଷା କରାଇ ସତ୍ୟ ଫଳ ପାଇଛନ୍ତି, ସାଧାରଣଙ୍କ ଉପକାର ନିମିତ୍ତ ସେଥିର କେତେକ ଲକ୍ଷଣ ବର୍ଣ୍ଣନା କରିଛନ୍ତି । ଶାସ୍ତ୍ରାଦିରେ ମୃତ୍ୟୁର ଯେଉଁ ସବୁ ଲକ୍ଷଣ ଅଛି, ସେ ସବୁ ଲେଖିବା ପୁଞ୍ଜାର୍ଥ ସମୟସାପେକ୍ଷ । ଆଉ ଗୋଟିଏ କଥା, ଏହିସବୁ ଲକ୍ଷଣ କାହା ଶରୀରରେ ମଧ୍ୟ ପ୍ରକାଶିତ ନ ହୋଇପାରେ । ବିଶେଷତଃ ନିଶ୍ଵାସର ଗତି ଓ ଶ୍ଵାସର ପରିଚୟ ଜଣା ନ ଥିଲେ, ଏ ବିଷୟରେ କେହି କିଛି ବୁଝିପାରିବେ ନାହିଁ । ଶ୍ରୀ ଶ୍ରୀ ଠାକୁର କହିଛନ୍ତି, ଗୋଟିଏ ଲକ୍ଷଣ ପ୍ରତ୍ୟେକ ବ୍ୟକ୍ତିଙ୍କ ଶରୀରରେ ନିଶ୍ଚୟ ଦେଖାଯିବ । ପାଠକ

ମାନଙ୍କ ଅବଗତ ନିମିତ୍ତ ସେହି ଲକ୍ଷଣଟି ‘ଯୋଗୀଗୁରୁ’ ପୁସ୍ତକରୁ ନିମ୍ନରେ ଉକ୍ତ ହେଲା—

ପ୍ରତିପତ୍ନୀ

ଦକ୍ଷିଣ ହସ୍ତ ମୁଷ୍ଟିବଳ କରି ନାସିକା ସମ୍ମୁଖସ୍ଥ ମସ୍ତକର ଉପରି ଭାଗରେ କିମ୍ବା ଭ୍ରୂର ଉର୍ଦ୍ଧ୍ୱକପାଳ ଉପରେ ରଖି ନାସିକା ସମ୍ମୁଖରେ ହାତର କରଟି ତଳକୁ ସମାନ ଭାବରେ ଦୃଷ୍ଟିପାତ କଲେ ହାତ ଅତିଶୟ ସରୁ ଦେଖାଯିବ । ଏହା ସ୍ତ୍ରୀଭାବକ ନିୟମ । କିନ୍ତୁ ଯେଉଁଦିନ ଦେଖିବ, ହାତ ସହଜ ମୁଷ୍ଟିର ଯୋଗ ନାହିଁ, ହାତରୁ ମୁଷ୍ଟି ବଢ଼ିଲେ ଦେଖାଯାଉଛି, ସେହି ଦିନଠାରୁ ଛଅ ମାସ ମାସ ଆୟୁ ଅବଶିଷ୍ଟ ଅଛି ବୋଲି ବୁଝିବାକୁ ହେବ ।” *

ଶ୍ରୀ ଶ୍ରୀ ଠାକୁର କହୁଛନ୍ତି, ‘ଏହି ଲକ୍ଷଣ ପ୍ରତ୍ୟେକ ବ୍ୟକ୍ତିଙ୍କ ଶରୀରରେ ଦେଖାଯିବ ।’ ଠାକୁର ଅନେକ ଲୋକଙ୍କ ଦ୍ୱାରା ଏହା ବହୁବାର ପରୀକ୍ଷା କରି ନିଃସନ୍ଦେହ ହୋଇଛନ୍ତି । ଏହି ଲକ୍ଷଣ ସମସ୍ତେ ସହଜରେ ନିଜ ଶରୀରରେ ପରୀକ୍ଷା କରିପାରନ୍ତି ।

ଉପରୋକ୍ତ ଲକ୍ଷଣ ବୁଝିପାରିବାକ୍ଷଣି ମୃତ୍ୟୁ ନିମିତ୍ତ ପ୍ରସ୍ତୁତ ହେବା କର୍ତ୍ତବ୍ୟ । ମୃତ୍ୟୁ ସମୟରେ ଯେଉଁ ଭାବନା କରି ଦେହତ୍ୟାଗ କରନ୍ତି, ସେ ସେହି ଭାବର ଅନୁରୂପ ପ୍ରାୟ ହୁଅନ୍ତି । “ଜପ ତପ ବୃଥା କର ମଗିତେ ଜାଳିଲେ ହୁଏ” — ଏହି ପ୍ରତୀତିତ ବାକ୍ୟ ତାହାର ପ୍ରମାଣ । ଭଗବାନଙ୍କ ଧ୍ୟାନ କରି ମୃତ୍ୟୁର ସମ୍ମୁଖୀନ ହେଲେ ଆଉ ଯାତନା ଭୋଗ କରିବାକୁ ହେବ ନାହିଁ ।

* ଏ ସମ୍ପର୍କରେ ବିସ୍ତୃତ ବିବରଣୀ ଜାଣିବାକୁ ହେଲେ ଶ୍ରୀ ଶ୍ରୀ ଠାକୁରଙ୍କ ପ୍ରଣୀତ ‘ଯୋଗୀଗୁରୁ’ ପୁସ୍ତକ ଦ୍ରଷ୍ଟବ୍ୟ ।

ଆମ୍ଭେମାନେ ଜାଣୁ ଯେ, ପରଲୋକ ଶ୍ରୀ ଶ୍ରୀ ଠାକୁରଙ୍କର କରତଳଗତ ଥିଲା । ଶିଷ୍ୟ-ଉକ୍ରମାନଙ୍କର ମୃତ୍ୟୁ ପରେ ପରଲୋକରେ ସେମାନଙ୍କର ଗତି ବିଷୟରେ ଶ୍ରୀ ଶ୍ରୀ ଠାକୁର ଯଥାରଥ ବର୍ଣ୍ଣନା କରୁଥିଲେ ଓ ପରଲୋକଗତ ଶିଷ୍ୟ-ଉକ୍ରମାନେ କିଏ କିପରି ଭାବରେ ଜନ୍ମଗ୍ରହଣ କରିଅଛନ୍ତି, ତାହା ମଧ୍ୟ ପ୍ରକାଶ କରି ସେମାନଙ୍କ ଉଦ୍‌ବିଷ୍ଣୁତ ଯଥାରଥ ବ୍ୟକ୍ତ କରୁଥିଲେ । ସେ ଇହ-ଲୋକ ଓ ପରଲୋକର ସମସ୍ତ ସମ୍ପାଦ ମୁହୂର୍ତ୍ତକ ଭିତରେ ପ୍ରକାଶ କରିଦେଇ-ପାରୁଥିଲେ । ସବୁ ଆତ୍ମାଙ୍କର ସମ୍ପାଦ ଯେ ତାଙ୍କୁ ଜଣା ଥିବ, ତାହା ପ୍ରାୟ ପ୍ରତ୍ୟେକ ଶିଷ୍ୟ-ଉକ୍ର ଅନୁଭବ କରିଛନ୍ତି । ପରଲୋକ ବ୍ୟାପାର ସମ୍ବନ୍ଧରେ ଆମ୍ଭେମାନେ ଶ୍ରୀ ଶ୍ରୀ ଠାକୁରଙ୍କର ଯେଉଁସବୁ ଅଲୌକିକ କଥା ଜାଣୁ, ତାହା ଅନ୍ୟ ସାଧାରଣ ସାଧୁ ସନ୍ଥଙ୍କ ସମ୍ବନ୍ଧରେ ଶୁଣାଯାଏ ନାହିଁ । ଶ୍ରୀ ଶ୍ରୀ ଠାକୁର-ଙ୍କର ଜୀବନ ପ୍ରସଙ୍ଗରେ ପରଲୋକ ଗୋଟିଏ ବିଶେଷ ସ୍ଥାନ ଅଧିକାର କରିଅଛି । ସେହି ଅଭିନବ ମହାପୁରୁଷଙ୍କର ମୃତ୍ୟୁ ଓ ପରଲୋକ ସମ୍ବନ୍ଧୀୟ ଆଶ୍ୱାସବାଣୀରୁ କେତେକ ଉଦ୍‌ଧୃତ ନ କଲେ, ଏହା ଅପୂର୍ଣ୍ଣ ହେବ ।

ଶ୍ରୀ ଶ୍ରୀ ଠାକୁରଙ୍କ ଆଶ୍ୱାସବାଣୀ

“କେବଳ ସର୍ବଗୁରୁଙ୍କ ଶିଷ୍ୟ ହେଲେ ଯେ, ତିନି ଜନ୍ମରେ ମୁକ୍ତି ହେବ, ଏ କଥାର କୌଣସି ଅର୍ଥ ନାହିଁ । (କିଛିକ୍ଷଣ ମୌନ ରହି) ତେବେ ମୋ ନିଜ କଥା ମୁଁ କହିପାରେ । ମୋର ଅନୁଗତ ଶିଷ୍ୟମାନେ ତିନି ଜନ୍ମରେ ନିଶ୍ଚୟ ମୁକ୍ତି ପାଇବେ, କିନ୍ତୁ ମୋର ଶିଷ୍ୟ ହୋଇ କେହି ବରୁଦ୍ଧାଚରଣ କଲେ ମଧ୍ୟ ତାହାର ମୁକ୍ତି ପାଇବାକୁ ତିନି ଜନ୍ମରୁ ଅଧିକ ଲାଗିବ ନାହିଁ । ଗୁରୁଭାବ ନେବାବେଳେ ମୁଁ ଗୁରୁଦେବଙ୍କ ସହିତ ଏକ ରୁକ୍ତି କରି ଆସିଛି । ତେଣୁ ତୁମମାନଙ୍କର ଆଉ ଭାବନା କ’ଣ ? ତୁମେମାନେ ପରମ ଭାଗ୍ୟବାନ । ମୁକ୍ତି ତୁମମାନଙ୍କର କରତଳଗତ । ତୁମେମାନେ ଖାଇବ, ପିଇବ, ଆନନ୍ଦ କରି ନାଚିବ । ସବୁ ଦାୟିତ୍ୱ ମୋର । ତୁମେମାନେ କେବଳ ମୋର ଇହ-ଲୋକର ଭାବ ନଅ, ମୁଁ ତୁମମାନଙ୍କର ପରଲୋକର ଭାବ ନେଲି । ବ୍ୟବହାରିକ ହିସାବରେ ତୁମମାନଙ୍କ ମଧ୍ୟରେ କେହି ଗ୍ରେଟ, କେହି ବଡ଼,

କେହି ପଣ୍ଡିତ, କେହି ମୁଖି ଥିଲେ ମଧ୍ୟ ପୈତୃକ ସମ୍ପତ୍ତି ଭାଗବଣ୍ଟାବେଳେ କଞ୍ଚାଗଣ୍ଡା ହିସାବରେ ସମସ୍ତଙ୍କର ସମାନ ଅଧିକାର ।”

“ସତ୍ୟଲଭର ଦୁଇଟି ଚରନ୍ତନ ପଥ । ଗୋଟିଏ ‘କଠୋର ସନ୍ନ୍ୟାସ ଯୋଗ’ । ଅପରଟି ‘ବ୍ରହ୍ମବଦ ଗୁରୁଙ୍କର ସେବା’ । ସନ୍ନ୍ୟାସଯୋଗ ବର୍ତ୍ତମାନ ଯୁଗରେ କଠିନ ବୋଲି ମୁଁ ଭ୍ରମମାନଙ୍କୁ ସେବା ପଥ ଦେଖାଇ ଦେଇଛି । ସନ୍ନ୍ୟାସର ଲକ୍ଷ୍ୟ ଯେଉଁ ବ୍ରହ୍ମଜ୍ଞାନ, ଏହି ସେବା ପଥରେ ଭ୍ରମମାନଙ୍କର ତାହା ଲଭ ହେବ । ତେବେ ଯଦି କହିବ, ଠାକୁର ତେବେ ଏତେ ସାଧନ-ଉଚ୍ଚନ କଲେ କାହିଁକି ? ଏହାର ଉତ୍ତରରେ ମୁଁ କହୁଛି, ଭ୍ରମମାନଙ୍କ ଠାକୁର ଏତେ ସାଧନ-ଉଚ୍ଚନ କରିଛନ୍ତି ବୋଲି ତ ଭ୍ରମମାନଙ୍କୁ ପୃଥକ ଭାବରେ ସାଧନ ଉଚ୍ଚନ କରିବାକୁ ପଡ଼ିବ ନାହିଁ । ଯେ ଯାହାକୁ ସୁଖପାଏ, ଉଚ୍ଚନ କରେ, ତାହା ଭିତରେ ତାଙ୍କର ଗୁଣଗୁଣି ଅଲକ୍ଷ୍ୟରେ ସଂକ୍ରମିତ ହୋଇଯାଏ; ତାହା କଅଣ ଭ୍ରମମାନେ ଜାଣ ନାହିଁ ? ଏହା ଯେ ଏକାବେଳେକେ ବୈଜ୍ଞାନିକ ସତ୍ୟ । ସେହି ହିସାବରେ ଭ୍ରମମାନେ ଯଦି ମୋତେ ସୁଖପାଥ, ଉଚ୍ଚନ କର, ତେବେ ମୋର ସମସ୍ତ ଗୁଣଗୁଣି, ସମସ୍ତ ସାଧନ-ଉଚ୍ଚନର ଫଳ ଭ୍ରମମାନଙ୍କ ଭିତରେ ସଂକ୍ରମିତ ହୋଇଯିବ । ଏତେ ସାଧନ କରି ଭ୍ରମ ଠାକୁରଙ୍କର ଯେଉଁ ଗତି, ବିନା ସାଧନ ଉଚ୍ଚନରେ ଭ୍ରମମାନଙ୍କର ସେହି ଗତି ହେବ । ମୁଁ ଭ୍ରମମାନଙ୍କର ଗୁରୁ । ଭ୍ରମକୁ ମୁକ୍ତି ଦେବି ବୋଲି ଭ୍ରମମାନଙ୍କର ସବୁ କର୍ମର ବୋଝ ମୁଁ ନିଜେ ବହନ କରିଛି । × × × ପ୍ରତ୍ୟକ୍ଷ କର, ନିଶ୍ଚିନ୍ତରେ ନିର୍ଭୟରେ ବସିଥାଅ । ଭ୍ରମମାନେ ଯେତେ ସ୍ତବ୍ଧ ହୁଅ, ଯେତେ ଦୁର୍ବଳ ହୁଅ, ଯେତେ ଚୁଚ୍ଛ ହୁଅ, ସମସ୍ତେ ଦିନେ ଅଗ୍ନିମୟ ହୋଇଯିବ, ମୋ ଦୁଆରୁ ନିରାଶ ହୋଇ କାହାକୁ ଫେରିବାକୁ ପଡ଼ିବ ନାହିଁ । ମୁଁ କହୁଛି ଦିନେ ଭ୍ରମମାନେ ସବୁ ସମ୍ପଦର ଅଧିକାରୀ ହେବ, ସବୁ ପାଇବ । ମୋ କଥା ଉପରେ ନିର୍ଭର କରି ନିର୍ଭୟରେ ନିଶ୍ଚିନ୍ତରେ ସେହି ଶୁଭଦିନ ପ୍ରତ୍ୟକ୍ଷରେ ବସିରହ । ଚରକାଳ ଯାହା କହିଆସିଛି, ଆଜି ପୁଣି ତାହା କହୁଛି । ଯେଉଁମାନେ ମୋତେ ମୋର ବୋଲି ଭାବି ଆତ୍ମସମର୍ପଣ କରି ଶରଣ ନେଇଛନ୍ତି, ସେମାନଙ୍କ ମୁକ୍ତି ନ ହେବା ପର୍ଯ୍ୟନ୍ତ ମୁଁ ମଧ୍ୟ ମୁକ୍ତ ହେବି ନାହିଁ ।”

ଶ୍ରୀ ଶ୍ରୀ ଠାକୁର ସାଧନସିଦ୍ଧ ହୋଇ ମହାଭବମୟୀଙ୍କର ପ୍ରତ୍ୟକ୍ଷ ପ୍ରତ୍ୟାଦେଶ ଲାଭ କଲା ପରେ ଗୁରୁଗିରିର ଦାୟିତ୍ୱ ଗ୍ରହଣ କରିଥିଲେ । ମହାଭବମୟୀଙ୍କର ଆଶୀର୍ବାଣୀ ବ୍ୟତୀତ ଶ୍ରୀ ଶ୍ରୀ ଠାକୁର ଆମମାନଙ୍କୁ ଆଉ କେତୋଟି ଆଶ୍ୱାସବାଣୀ ଶୁଣାଇଛନ୍ତି । ଗୀତାରେ ଅଛି, “ଅନ୍ତମ କାଳରେ ଯେଉଁମାନେ ମୋତେ ସ୍ମରଣ କରି ଦେହତ୍ୟାଗ କରନ୍ତି, ସେମାନେ ନିଶ୍ଚୟ ମୋର ଭାବ ପ୍ରାପ୍ତ ହୁଅନ୍ତି ।”

କିନ୍ତୁ ଅନ୍ତମ କାଳରେ ଶ୍ରୀଗୁରୁ ଇଷ୍ଟନାମ ଯେ ସ୍ମରଣ ରଖିବା ବଡ଼ ଦୁରୂହ ବ୍ୟାପାର । ଶେଷ ସମୟରେ ସ୍ମୃତିପଟରେ ତାଙ୍କ କଥା ଉଦ୍ଧୃତ୍ୱଲେ ତ ଯାଇ ସଦ୍‌ଗତ ଲାଭ ହେବ ? ଏ ସମ୍ପର୍କରେ ଶ୍ରୀ ଶ୍ରୀ ଠାକୁର କହିଛନ୍ତି, “ଅନ୍ତମ ସମୟରେ ମୁଁ ନିଜେ ଉପସ୍ଥିତ ରହି ତୁମମାନଙ୍କୁ ଗନ୍ତବ୍ୟସ୍ଥଳକୁ ନେଇଯିବି ।” ଶ୍ରୀ ଶ୍ରୀ ଠାକୁରଙ୍କ ଏହି ଆଶ୍ୱାସବାଣୀ ଯେ ଅକ୍ଷରେ ଅକ୍ଷରେ ସତ୍ୟ, ତାହା ଆମେମାନେ ଏହା ପୁଞ୍ଜ ପ୍ରସଙ୍ଗରେ ବର୍ଣ୍ଣନା କରିସାରିଛୁ । ବର୍ତ୍ତମାନ ସୁଦ୍ଧା ଗୁରୁଆତ୍ମ ଶିଷ୍ୟ-ଭକ୍ତମାନଙ୍କର ମହାପ୍ରୟାଣର ଇତିବୃତ୍ତି ପାଇ ଆମେମାନେ ଅଶ୍ରୁ ସମ୍ବରଣ ନ କରି ରହିପାରୁ ନାହିଁ । ପ୍ରତିଶ୍ରୁତି ଦେଇ ପ୍ରତିଶ୍ରୁତି କିପରି ରକ୍ଷା କରିବାକୁ ହୁଏ, ତହିଁର ପ୍ରତ୍ୟକ୍ଷ ଦୃଷ୍ଟାନ୍ତ ଶ୍ରୀ ଶ୍ରୀ ଠାକୁର ବହୁ ଦିଗରେ ଆମମାନଙ୍କୁ ଦେଖାଇ ଦେଇଛନ୍ତି । ଦୈନନ୍ଦିନ ଜୀବନରେ କୌଣସି ବିଶେଷତ୍ୱ ପରିଲକ୍ଷିତ ନ ହେଲେ ମଧ୍ୟ ଅନ୍ତମ ସମୟରେ ଏହିପରି ଅନେକ ଶିଷ୍ୟଙ୍କୁ ଦେଖିଛୁ ଯେ, ଅତି ଆଶ୍ଚର୍ଯ୍ୟ ରୂପେ ସେମାନଙ୍କର ଭାବର ପରିବର୍ତ୍ତନ ହୋଇଯାଇଛି ଓ ମୃତ୍ୟୁ ସମୟରେ ଜ୍ଞାନ ଲାଭ ହୋଇନାହିଁ ।

ଅବଶ୍ୟାସୀ ପ୍ରାଣରେ ବିଶ୍ୱାସ ସମ୍ଭାର ନିମିତ୍ତ ଶ୍ରୀ ଶ୍ରୀ ଠାକୁର ଅନେକ ଭକ୍ତଙ୍କ ଗୃହରେ ମୃତ୍ୟୁ ସମୟରେ ତାଙ୍କର ଅଲୌକିକ ମହାତ୍ମ୍ୟ ପ୍ରକଟ କରି ଯାଇଛନ୍ତି । ଅନ୍ତମ କାଳରେ ଜ୍ଞାନ ଉଦ୍ଧୃଳ ରଖିବା ନିମିତ୍ତ ମନୁଷ୍ୟ କେତେ ପ୍ରାଣପଣ ସାଧନ କରି ନ ଥାଏ ? କିନ୍ତୁ ଆମ ଠାକୁର ସେ ସମ୍ବନ୍ଧରେ ଆମମାନଙ୍କୁ ନିଶ୍ଚିନ୍ତ କରି ଯାଇଛନ୍ତି । ଶ୍ରୀ ଶ୍ରୀ ଠାକୁର କହିଛନ୍ତି—

“ପରଲୋକ ଓ ପରକାଳର ଭାବ ମୋ ଉପରେ । ତୁମେମାନେ ନିଶ୍ଚିନ୍ତରେ ମୋର ନିର୍ଦ୍ଦେଶିତ କର୍ମଗୁଡ଼ିକ କରିଯାଅ । ତୁମେମାନେ ମନେ କରୁଛ, ସାଧନା କରି ଆତ୍ମଜ୍ଞାନ ଲାଭ କରିବ ! ଏତେ ସହଜରେ ସାଧନା ହୁଏ ନାହିଁ ବାବା ! ସାଧନ-ଭଜନ କରି କେତେ ମୁନି-ରଞ୍ଜିତର ଦେହରେ ଉଚ୍ଚତ୍ତ୍ୱଜ୍ଞା ହୋଇଯାଇଛି । ଜଣେ ଆତ୍ମଜ୍ଞାନ ଲାଭ କରି ସେହି ଜ୍ଞାନକୁ ବିତରଣ କରେ । ତୁମେ ଜାଣିରଖ, ମହାପୁରୁଷମାନଙ୍କର ଏପରି ଶକ୍ତି ଅଛି ଯେ, ସେମାନେ ଇଚ୍ଛା କଲେ ମୁହୂର୍ତ୍ତକ ମଧ୍ୟରେ ପାଞ୍ଚଶହ ଆତ୍ମାକୁ ମୁକ୍ତ କରିଦେଇ ପାରନ୍ତି । ଗୁରୁଙ୍କ ଉପରେ ବିଶ୍ୱାସ ଓ ନିର୍ଭରତା ଆବଶ୍ୟକ । ଶ୍ରୀ ଶ୍ରୀ ରାମକୃଷ୍ଣଦେବ ଜାତସାରରେ ଓ ଅଜ୍ଞାତସାରରେ ପାଞ୍ଚଶହରୁ ଅଧିକ ଆତ୍ମା ମୁକ୍ତ କରିଦେଇଛନ୍ତି ।”

ଯେଉଁ ଚନ୍ଦ୍ରା ନେଇ ଲୋକମାନଙ୍କର ସମଗ୍ର ଜୀବନ ଉଚ୍ଚିତ ସାଧନାରେ ଅତିବାହିତ ହୁଏ, ଶ୍ରୀ ଶ୍ରୀ ଠାକୁର ଆତ୍ମଶକ୍ତିଦ୍ୱାରା ସେ ଚନ୍ଦ୍ରାକୁ ଆମମାନଙ୍କୁ ସମ୍ପୂର୍ଣ୍ଣ ମୁକ୍ତ କରି ଦେଇଛନ୍ତି । ଶ୍ରୀ ଶ୍ରୀ ଠାକୁରଙ୍କର ଏହିସବୁ କଥା ଚନ୍ଦ୍ରା କଲେ କୃତଜ୍ଞତାର ଭାବ ସତଃ ଆସିଯାଏ । ଶିଷ୍ୟ-ଭକ୍ତମାନଙ୍କ ପ୍ରାଣରେ ଯେ ପରିମାଣରେ ବିଶ୍ୱାସର ସମ୍ପର୍କ ହେବ, ସେମାନଙ୍କ ଅନ୍ତରରେ ସେତିକି ପରିମାଣରେ କୃତଜ୍ଞତାର ଭାବ ଫୁଟିଉଠିବ । ‘ଆତ୍ମମାନଙ୍କର ମୁଖଭୟ ନାହିଁ’—ଏ କଥା ଚନ୍ଦ୍ରା କଲେ ଆନନ୍ଦ ଏବଂ ଗୌରବ ଅନୁଭୂତ ହୁଏ । ଶ୍ରୀ ଶ୍ରୀ ଠାକୁର ଆମମାନଙ୍କୁ ଅହେତୁକା କୃପା ବିତରଣ କରି ଏହିପରି ଆନନ୍ଦ ଏବଂ ଗୌରବର ଅଧିକାରୀ କରିଦେଇ ଯାଇଛନ୍ତି ।

‘ଅଭୟ ବାଣୀର ଅଭୟ ତାନରେ ଦୁଃଖୀଙ୍କ ମୁଖଭୟ
ତୁମର ପ୍ରତି ଶିଷ୍ୟ ଆଜି ତୁମର କୃପାରେ ମୁଖଭୟ ।’

ଅସ୍ଵାଦଶ ପରିଚ୍ଛେଦ

ଶ୍ରୀ ଶ୍ରୀ ଠାକୁରଙ୍କ ସାବତୌମ ଦାନ

ଶ୍ରୀ ଶ୍ରୀ ଠାକୁର ବିଭିନ୍ନ ଭାବରେ ବିଭିନ୍ନ ବିଷୟ ଦାନ କରିଯାଇଥିଲେ ମଧ୍ୟ ନିମ୍ନଲିଖିତ ବିଷୟ ସମସ୍ତଙ୍କୁ ସାବତୌମ ଭାବରେ ଦାନ କରି ଯାଇଛନ୍ତି ।

(୧) ସାରସ୍ଵତ ଗ୍ରନ୍ଥାବଳୀ ଓ ଆର୍ଯ୍ୟାଦର୍ପଣ

ଶ୍ରୀ ଶ୍ରୀ ଠାକୁରଙ୍କ ପ୍ରଣୀତ ସାରସ୍ଵତ ଗ୍ରନ୍ଥାବଳୀ ଧର୍ମଜଗତରେ ସୁଗାନ୍ତର ଉପସ୍ଥାପନ କରିଛୁ । ସାଧନ ସମ୍ପର୍କରେ ଏପରି ସହଜ, ସରଳ ଅଥଚ ଉଚ୍ଚକୋଟୀର ଆଧ୍ୟାତ୍ମିକ ରହସ୍ୟପୂର୍ଣ୍ଣ ପୁସ୍ତକ ଆଉ ନାହିଁ । ହିନ୍ଦୁ-ଧର୍ମର ସାର ସଂଗ୍ରହ କରି ଏହି ଅମୂଲ୍ୟ ଗ୍ରନ୍ଥଗୁଡ଼ିକ ରଚିତ ହୋଇଅଛି । ଏହି ପୁସ୍ତକଗୁଡ଼ିକ ଲଣ୍ଡନରେ ବିଟିଶ ମ୍ୟୁଜିୟମ୍ ଆଦରର ସହଜ ଗ୍ରହଣ କରିଛନ୍ତି ଓ ମ୍ୟୁଜିୟମର ସେକ୍ରେଟେରୀ ମହୋଦୟ ପୁସ୍ତକାବଳୀର ଗୁଣରେ ମୁଗ୍ଧ ହୋଇ ବିରାଟ ପ୍ରଶଂସାପତ୍ରରେ ପୁସ୍ତକ ପ୍ରଣେତାକୁ ଧନ୍ୟବାଦ ଦେଇଛନ୍ତି । ହିନ୍ଦୁ ଶାସ୍ତ୍ରରୁ ସମୁଦ୍ର ମନ୍ଥନରେ ଏହି ସୁଧାର ଉଦ୍ଭବ ହୋଇଅଛି । ଏହି ସୁଧାପାନରେ ମରଜଗତର ମନୁଷ୍ୟ ଅମୃତ ଲାଭ କରିବ ଓ ଆତ୍ମଜ୍ଞାନର ଆକାଞ୍ଛା ଦୂରଭୁତ ହେବ । ଉପରେକ୍ତ ପୁସ୍ତକମାନଙ୍କରେ ଯେପରି ନିର୍ଦ୍ଦିଷ୍ଟାଦରେ ଧର୍ମଲାଭ କରିବାର ଉପାୟ ବର୍ଣ୍ଣିତ ହୋଇଅଛି, ସେହି ପ୍ରଣାଳୀରେ ଅନୁଶୀଳନ କରି ସାଧନ କରିବାକୁ ହୁଏ । ଏଥିରେ ଚିତ୍ତଶୁଦ୍ଧି,

ଯୋଗ, ଜ୍ଞାନ, କର୍ମ, ଭକ୍ତି ପ୍ରଭୃତି ସବୁ ଶାସ୍ତ୍ରର ସାର ତଥ୍ୟ ସଂଗୃହୀତ ହୋଇଅଛି । ଏହି ଗ୍ରନ୍ଥମାନଙ୍କରେ ଅଧିକାଂଶନୁସାଧୁ ନାନାପ୍ରକାର ସାଧନପଦ୍ଧା ମଧ୍ୟ ପ୍ରକଟିତ ହୋଇଅଛି । ଏପରି କୌଣସି ନୂତନ ତତ୍ତ୍ୱ ନାହିଁ, ଯାହାକି ଏହି ଗ୍ରନ୍ଥାବଳୀର କୌଣସି ନା କୌଣସିଠାରେ ଲିପିବଦ୍ଧ ହୋଇ ନାହିଁ । ହିନ୍ଦୁଶାସ୍ତ୍ର ବୁଝିବା ପାଇଁ ଏହିସବୁ ପୁସ୍ତକରେ ଯେପରି ପଢ଼ିବ ଅବଲମ୍ବନ କରାଯାଇଛି, ତାହା ଶିକ୍ଷା କରି ହିନ୍ଦୁଶାସ୍ତ୍ର ଅଧ୍ୟୟନ କଲେ ଅତି ସହଜରେ ସେସବୁର ମର୍ମ ଦୁହସ୍ତୁଙ୍ଗମ କରି ହେବ ।

ପ୍ରଚଳିତ ପ୍ରଧାନ ପ୍ରଧାନ ମତବାଦଗୁଡ଼ିକର ସାଧନାନ୍ତମକୁ ସେ ଆସ-ବଳରେ ଅତିଦ୍ରମପୁଂକ ଯେଉଁ ଅଭିଜ୍ଞତା ଲାଭ କରିଥିଲେ, ସେଥିମଧ୍ୟରୁ ସାଧନର ନିମଗୁଡ଼ିକୁ ସହଜସାଧ୍ୟ ଏବଂ ବ୍ୟକ୍ତିଗତ ରୁଚି ଓ ସାମର୍ଥ୍ୟ ଉପଯୋଗୀ କରି ଲୋକଶିକ୍ଷା ନିମିତ୍ତ ସାରସ୍ୱତ ଗ୍ରନ୍ଥାବଳୀ ଭିତରେ ପ୍ରଚ୍ଚର କରିଯାଇଛନ୍ତି ।

ଶ୍ରୀ ଶ୍ରୀ ଠାକୁର ତାଙ୍କ ପ୍ରଣୀତ ପୁସ୍ତକ ଭିତରେ ଯେପରି ସ୍ୱର୍ଗୀୟ ସହୃଦ ବିଭିନ୍ନ ବିଷୟକ ସାଧନ ବିଜ୍ଞାନର ଇତିହାସ ଦେଇଛନ୍ତି, ତାହା ସାଧନସିଦ୍ଧି ମହାପୁରୁଷଙ୍କ ବ୍ୟତୀତ ଅନ୍ୟ କାହା ପକ୍ଷରେ ସମ୍ଭବ ନୁହେଁ । ଏ ସମ୍ବନ୍ଧରେ ସେ ତାଙ୍କର ‘ଯୋଗୀଗୁରୁ ଗ୍ରନ୍ଥର ନିବେଦନରେ ନିର୍ଦ୍ଦିଷ୍ଟ ଭାବରେ ଘୋଷଣା କରିଛନ୍ତି ଯେ, ମୁଁ ସଂସାରାଶ୍ରମ ପରିତ୍ୟାଗ ପୁଂକ ବହୁ ଦିନ ବୃଥା ପରିଭ୍ରମଣ ଓ ସାଧୁସନ୍ନ୍ୟାସୀଙ୍କ ସେବା କଲା ପରେ ଜଗଦ୍‌ଗୁରୁ ଭୁତଭାବନ ଭବାନୀପତିଙ୍କ କୃପାରୁ ସଦ୍‌ଗୁରୁ ଲାଭ କରି ତାଙ୍କ କୃପାରୁ ଲୁପ୍ତପ୍ରାୟ ଗୁପ୍ତ ଯୋଗସାଧନର କୌଶଳ ଓ ଉପାୟାଦି ଶିକ୍ଷା କରିଅଛି । ବହୁ ଦିନ ଧରି ସେହିସବୁ କୌଶଳରେ ନିୟତା ଅନୁଷ୍ଠାନ କରି ପ୍ରତ୍ୟକ୍ଷ ଫଳ ମଧ୍ୟ ପାଇଛି ।

କେବଳ ସେତିକି ନୁହେଁ, ଆସୁସାଧନ ଉପରେ ତାଙ୍କର ଅସୀମ ପ୍ରତ୍ୟୟ ଥିଲା ବୋଲି ସେ ‘ଯୋଗୀଗୁରୁ’ ପୁସ୍ତକରେ ଅକୃଣ୍ଡିତ ଚିତ୍ତରେ କହିଛନ୍ତି, “ଯଦି କାହାର ଏହିପରି ସାଧନାରେ ପ୍ରବୃତ୍ତି ହୁଏ ଏବଂ ସେ ଯଦି

ଅନୁଗ୍ରହ କରି ଏହି ଛୁଦ୍ର ଗ୍ରହକାରଙ୍କ ନିକଟରେ ଉପସ୍ଥିତ ହୁଅନ୍ତି, ତେବେ ପରାସ୍ତା ଦ୍ଵାରା ଉପଯୁକ୍ତ ବୁଦ୍ଧିପାରିଲେ, ମୁଁ ସହର ସହିତ ଶିକ୍ଷା ଦେବାକୁ ପ୍ରସ୍ତୁତ ଅଛି ଏବଂ ଯେଉଁମାନଙ୍କର ଶିକ୍ଷାଦୋଷରୁ ମନ୍ଦ ବା ହିନ୍ଦୁଶାସ୍ତ୍ରରେ ବିଶ୍ଵାସ ନାହିଁ, ସେମାନେ ମୋ ନିକଟରେ ଉପସ୍ଥିତ ହେଲେ ଗୁରୁକୃପାରୁ ମୁଁ ସେମାନଙ୍କୁ ମନ୍ଦର ଅଲୌକିକ କ୍ଷମତା ଓ ଯୋଗର ବହୁତ ପ୍ରତ୍ୟକ୍ଷ ଦେଖାଇ ଦେଇପାରେ ।”

ସାରସ୍ଵତ ଗ୍ରହାବଳୀ ଅର୍ଥାତ୍ ‘ବ୍ରହ୍ମଚର୍ଯ୍ୟ ସାଧନ’ ‘ଯୋଗୀଗୁରୁ’, ‘ଜ୍ଞାନଗୁରୁ’, ‘ତାତ୍ଵିକଗୁରୁ ଓ ପ୍ରେମିକଗୁରୁ—ପ୍ରଭୃତି ଗ୍ରହରୂପସୁଧା ହିନ୍ଦୁ ଶାସ୍ତ୍ରରୂପ ସମୁଦ୍ର ମନ୍ଦନ ଦ୍ଵାରା ଉଦ୍ଭବ ହୋଇଅଛି । ଏହି ସୁଧା ପାନରେ ମରଜଗତର ମନୁଷ୍ୟ ଅମରତ୍ଵ ଲାଭ କରି ଧନ୍ୟ ହେବେ । ସେମାନଙ୍କର ଆତ୍ମଜ୍ଞାନର ଅପୂର୍ଣ୍ଣ ଆକାଂକ୍ଷା ଦୃଶ୍ୟଭୂତ ହୋଇପାରିବ । ସଦ୍‌ଗୁରୁ ଯେଉଁଲି ନିର୍ଦ୍ଦିବାଦରେ ଧର୍ମଲାଭ କରିବାର ଉପାୟ ବିବୃତ କରିଛନ୍ତି, ଏହି ପୁସ୍ତକ କେତେକଣ୍ଠି ସାହାଯ୍ୟରେ ତାହା ସମ୍ପାଦିତ ହୋଇପାରିବ । ଧର୍ମପିପାସୁ ବ୍ୟକ୍ତିମାନେ ପ୍ରଥମେ ‘ବ୍ରହ୍ମଚର୍ଯ୍ୟ ସାଧନ’ରେ ବର୍ଣ୍ଣିତ ହୋଇଥିବା ନିୟମାବଳୀ ପାଳନ କଲେ ନିମ୍ନେ ସେମାନଙ୍କର ଚିତ୍ତଶୁଦ୍ଧି ହେବ । ତା’ ପରେ ମନ ସ୍ଥିର କରିବା ନିମିତ୍ତ ‘ଯୋଗୀଗୁରୁ’ ପୁସ୍ତକ ବର୍ଣ୍ଣିତ ଆସନ ମୁଦ୍ରା, ପ୍ରାଣାୟାମ ଓ ଛୁଦ୍ର ଛୁଦ୍ର ସାଧନାଦି ଅଭ୍ୟାସ କରିବେ । ତା ସଙ୍ଗେ ସଙ୍ଗେ ‘ଜ୍ଞାନଗୁରୁ’ ପୁସ୍ତକ ବର୍ଣ୍ଣିତ ତତ୍ତ୍ଵ ବିଚାର କରିବେ । ଜୀବନର ଚରମ ଲକ୍ଷ୍ୟ ନିର୍ଦ୍ଧାରିତ ହେଲେ ସୁଲଭାବରେ ‘ତାତ୍ଵିକ ଗୁରୁ’ ବର୍ଣ୍ଣିତ ନିୟମା ଅଭ୍ୟାସ କଲେ କିମ୍ବା ସୂକ୍ଷ୍ମଭାବରେ ‘ଯୋଗୀଗୁରୁ’ ଓ ‘ଜ୍ଞାନଗୁରୁ’ ବର୍ଣ୍ଣିତ ଯୋଗସାଧନ ଅଭ୍ୟାସ କଲେ ଲକ୍ଷ୍ୟବସ୍ତୁ ଉପଲବ୍ଧ କରିପାରିବେ । ତା’ପରେ ‘ପ୍ରେମିକଗୁରୁ’ ଗ୍ରହୋକ୍ତ ପ୍ରେମ-ଭକ୍ତିର ଅମୃତ ପ୍ରବାହରେ ମିଳିତ ହୋଇ ଚରକାଳ ନିମିତ୍ତ ଲକ୍ଷ୍ୟବସ୍ତୁରେ ମଗ୍ନ ହେବେ ।

ଏହି ସ୍ଵପ୍ନବାର ଦେଶରେ ଭଗବତ୍ ଜ୍ଞାନ ସମୃଦ୍ଧରେ ବଡ଼ ବଡ଼ ପାଣ୍ଡିତ୍ୟପୂର୍ଣ୍ଣ କଥା ଶୁଣାଯାଏ, କିନ୍ତୁ ମତକୁ ଜୀବନରେ ପିଇ କରିବା ଲୋକ ବିରଳ ।



ଶାଲ ପରିହିତ ଶ୍ରୀଶ୍ରୀ ଠାକୁର

(୨) ଭକ୍ତ ସମ୍ମିଳନୀ

ପରମହଂସ ଶ୍ରୀ ଶ୍ରୀ ଠାକୁର ନଗମାନନ୍ଦଦେବ ତାଙ୍କ ଶିଷ୍ୟ-ଭକ୍ତମାନଙ୍କ ମଧ୍ୟରେ ‘ଆଦର୍ଶ ଗୁଡ଼ସ୍ଥ ଜୀବନ ଗଠନ’, ‘ସଂପଦ ଶକ୍ତିର ପରିଷ୍କାର’ ଓ ‘ଶ୍ରୀ ଶ୍ରୀ ବିନୟ’ ନିମିତ୍ତ ପ୍ରତିବର୍ଷ ବଡ଼ଦିନ ଛୁଟିରେ ‘ଭକ୍ତ ସମ୍ମିଳନୀ’ ନାମରେ ଗୋଟିଏ ବାର୍ଷିକ ଅଧିବେଶନ ପ୍ରଦର୍ଶନ କରିଛନ୍ତି । ଠାକୁର ତାଙ୍କର ଦେହାବସ୍ଥିତି କାଳରେ ପ୍ରତି ସମ୍ମିଳନୀରେ ଉପସ୍ଥିତ ରହି ଶିଷ୍ୟ-ଭକ୍ତମାନଙ୍କୁ ନାନା ଭାବରେ ଉପଦେଶ ପ୍ରଦାନ କରୁଥିଲେ ।

ଶ୍ରୀ ଶ୍ରୀ ଠାକୁରଙ୍କୁ ଯେପରି ଆମେମାନେ ଭୁଲି ନ ଯିବା ସେଥିପାଇଁ ସେ ପୁସ୍ତକ ସବୁ ସୁବିଧା କରି ଦେଇଛନ୍ତି । ଯାହା କଲେ, ଯାହା ଦେଖିଲେ ଶ୍ରୀ ଶ୍ରୀ ଠାକୁରଙ୍କ ସ୍ମୃତି ଆମ ହୃଦୟରେ ଜାଗରୁକ ରହିବ, ସେଥିର ବ୍ୟବସ୍ଥା ସେ ପୁସ୍ତକ କରି ରଖିଛନ୍ତି । ଏହି ‘ଭକ୍ତ ସମ୍ମିଳନୀ’ ଶ୍ରୀ ଶ୍ରୀ ଠାକୁରଙ୍କର ପ୍ରାଣର ଅନୁଷ୍ଠାନ, ଅତି ପ୍ରିୟବସ୍ତୁ । ଭକ୍ତମାନଙ୍କ ସମ୍ମେଳନ ବା ଭକ୍ତମାନଙ୍କ ମେଳା ଦେଖିବା ନିମିତ୍ତ ଶ୍ରୀ ଶ୍ରୀ ଠାକୁରଙ୍କର ପ୍ରାଣର ଆବେଗ ଯେ କେତେ ଦୂର ଥିଲା, ଭକ୍ତମାନଙ୍କେ ତାହା ଅବଗତ ଅଛନ୍ତି । ‘ଭକ୍ତ ସମ୍ମିଳନୀ’ ସମ୍ପର୍କରେ ଶ୍ରୀ ଶ୍ରୀ ଠାକୁର ଯେଉଁ ଉଦ୍‌ବୋଧନ ବାଣୀ ପ୍ରକାଶ କରିଛନ୍ତି, ସେଥିମଧ୍ୟରୁ କେତେକ ନିମ୍ନରେ ଚିତ୍ୱତ ହେଲା—

“ମୋର ଅନ୍ତରଙ୍ଗ ପ୍ରିୟ ଭକ୍ତମାନେ ଜାଣନ୍ତୁ ଯେ, ମୁଁ ପ୍ରତି ବର୍ଷ ବଡ଼ଦିନ ଛୁଟିରେ ଗୋଟିଏ ଗୋଟିଏ ସ୍ଥାନରେ ‘ଭକ୍ତ-ସମ୍ମିଳନୀ’ ଦେଖିବାକୁ ଚାହେଁ । ଏହା ଦ୍ୱାରା ମଠର ଗୌରବ ପ୍ରତିଷ୍ଠା ଓ ଜଗତର ମଙ୍ଗଳ ହେବ ।

ସମ୍ଭାରତୀୟରେ ବିଦଗ୍ଧ, ଦୁଃଖକଷ୍ଟରେ ନିର୍ଯ୍ୟାତତ ଶ୍ରୀ ଶ୍ରୀ ଠାକୁରଙ୍କର ଗୁଡ଼ସ୍ଥ ସନ୍ତାନମାନେ ଯେପରି ଅମୃତର ଆସ୍ୱାଦନ ଲାଭ କରିପାରିବେ, ସେଥିପାଇଁ ଶ୍ରୀ ଶ୍ରୀ ଠାକୁର ତାଙ୍କର ଗୁଣ ଶିଷ୍ୟଭକ୍ତମାନଙ୍କୁ ଆକୁଳପ୍ରାଣରେ ଏହି ଭକ୍ତ-ସମ୍ମିଳନୀରେ ଯୋଗଦାନ କରିବା ନିମିତ୍ତ ଅହ୍ୱାନ କରିଛନ୍ତି । ଏହି ସମ୍ମିଳନୀରେ ପ୍ରକାଶ୍ୟ ଭାବରେ ଆନନ୍ଦର ସ୍ରୋତ ପ୍ରବାହିତ ହୁଏ ।

ଶ୍ରୀ ଶ୍ରୀ ଠାକୁରଙ୍କ ଜୀବନ ସର୍ବଦା ଆନନ୍ଦରେ ପୁର୍ଣ୍ଣ ଥିଲା । ସେ ସବୁବେଳେ କେବଳ ଆନନ୍ଦରେ ବିଭୋର ହୋଇ ରହୁଥିଲେ । ସେ ଦିନେ କହିଲେ, “ଦେଖ, ମୋର ଇଚ୍ଛା ହେଉଛି ଯେ, ବ୍ୟାଟେଣ୍ଟ ପରି ଗୋଟିଏ ଯନ୍ତ୍ର ନିର୍ମାଣ କରି ମନୁଷ୍ୟ ଭିତରେ ମୁଁ ଏହି ଆନନ୍ଦ ପ୍ରବେଶ କରାଇ ଦିଅନ୍ତି ।” ନିର୍ଦ୍ଦେଶରେ କେତେଜଣ ଅସତ୍ ପ୍ରକୃତିର ଲୋକଙ୍କୁ ସାକ୍ଷାତ୍ ଦେବାର ଦେଖି ଅନେକେ ଆଶ୍ଚେଷ କରି କହିବାରୁ ଶ୍ରୀ ଶ୍ରୀ ଠାକୁର ଉତ୍ତର ଦେଲେ, “ଦେଖ; ଦାନ କରିବାକୁ ଯାଇ ଏତେ ଭଲମନ୍ତ ପାହାପାହି ବିଚାର କଲେ ଚଳିବ ନାହିଁ; ଗ୍ରହଣୀ କେବଳ ଜିନିଷଟିକୁ ଠିକ୍ ଠିକ୍ ଭାବେ ଗ୍ରହଣ କି ନାହିଁ; ଲାଗିଲେ ଯଥେଷ୍ଟ ହେଲା । ତାପରେ ଏ ଯେ ସିଦ୍ଧାନ୍ତ— ଏହା ବଣରେ, ଜଙ୍ଗଲରେ, ପାହାଡ଼ରେ ଯେଉଁଠାରେ ପଡ଼ୁପଛକେ ଗଛ ନିଶ୍ଚୟ ହେବ । ଦେଖିନାହିଁ, ପକ୍ଷୀମାନଙ୍କ ପେଟରେ ଯେଉଁ ସାଜ ସିଦ୍ଧ ହୋଇଯାଏ, ତାହା ପାହାଡ଼ରେ ପଡ଼ିଲେ ମଧ୍ୟ ଗଛ ହୁଏ । ମୁଁ ସ୍ତବ୍ଧ କରି ଜାଣେ, ମୋ ଶିଷ୍ୟମାନଙ୍କର ଶ୍ରେୟ ବେଶୀ ହେଲେ ସୁଦ୍ଧା ତିନିଜନ୍ମରୁ ଅଧିକ ସମୟ ମୁକ୍ତି ପାଇଁ ଲାଗିବ ନାହିଁ ।”

ଏହି ଆନନ୍ଦର ଆବେଗରେ ଶ୍ରୀ ଶ୍ରୀ ଠାକୁର ଭକ୍ତ-ସମ୍ମିଳନୀକୁ ସମସ୍ତଙ୍କୁ ଆହ୍ୱାନ କରୁଥିଲେ । ୧୯୩୮ ସାଲର ଭକ୍ତ ସମ୍ମିଳନୀରେ ସମ୍ପର୍କିତ ଭକ୍ତସମାଜକୁ ଲକ୍ଷ୍ୟକରି ଶ୍ରୀ ଶ୍ରୀ ଠାକୁର କହିଲେ, “ସୋଲବର୍ସ ପୁବେ ଏହି ସମ୍ମିଳନୀର ସୁସମାଜ । ୧୯୩୨ ସାଲ କୋଲିଲୀପୁଣ ମଠରେ ଏହାର ପ୍ରଥମ ଅଧିବେଶନ । ଜୟଦେବପୁର ସମ୍ମିଳନୀରେ ସମ୍ମିଳିତ ଭାବର ପ୍ରଥମ ବିକାଶ । ସେହିଦିନଠାରୁ ସମ୍ମିଳନୀ ପୁର୍ଣ୍ଣରୁ ପୁର୍ଣ୍ଣିତର ହୋଇ ଚାଲିଆସୁଛି । ସମ୍ମିଳନୀକୁ ଆସିବା ନିମିତ୍ତ କାହାକୁ ମୁଁ ଡାକିନାହିଁ, କାହାକୁ ଅନୁରୋଧ କରିନାହିଁ । ତୁମେମାନେ କେତେ ବାଧାବିଘ୍ନ ଅତିକ୍ରମ କରି ଏହି ସମ୍ମିଳନୀକୁ ଆସିବ । ତୁମେମାନେ କଷ୍ଟକୁ କଷ୍ଟ ବୋଲି ଗ୍ରହଣ କରିନାହିଁ । ଏଠାକୁ ଯେ ଆସିବାକୁ ହେବ, ସେଥିପାଇଁ ଧରାବରା ନିୟମ ମଧ୍ୟ ନାହିଁ । ତଥାପି ତୁମେମାନେ ପ୍ରାଣର ଆକର୍ଷଣରେ ଏହି ସମ୍ମିଳନୀକୁ ଆସ । ବର୍ଷକ ପରେ ଅତି ଆପଣାର ଲୋକଙ୍କ ସଙ୍ଗେ ଭାଗ କରି ପରସ୍ପର ସୁଖ, ଦୁଃଖ ଓ

ବ୍ୟଥା ବେଦନାର ଆଲୋଚନା ଦ୍ଵାରା ଯେଉଁ ଆନନ୍ଦର ବିକାଶ ହୁଏ, କେବଳ ତାହାର ଆକର୍ଷଣରେ ତୁମେମାନେ ସମ୍ମିଳନକୁ ଚାଲିଆସ । ଜଗତରେ ଯଦି ମୁଁ ଆଉ କିଛି କରିପାରୁନି ତାହା, ତେବେ କେବଳ ଏହି ସମ୍ମିଳନ ମୋର ସ୍ଵାଧିକାରୀର ଆଶ୍ରୟ । ଦେଶରେ ଏହାପୁର୍ବରୁ ଆଉ କେବେ ଏ ଧରଣର ଧର୍ମାଧିବେଶନର ପ୍ରଚେଷ୍ଟା ହୋଇନାହିଁ । ଏହାପରେ ଅନେକେ ଏହାର ଆଦର୍ଶ ଗ୍ରହଣ କରିଛନ୍ତି । ଆମ ଆଶ୍ରମ ଓ ମଠ ଯଦି ଜଗତର ଅନ୍ୟ କୌଣସି କାର୍ଯ୍ୟରେ ନ ଲାଗି କେବଳ ସମ୍ମିଳନରେ ଶେଷ ରୂପେ ବିଦ୍ୟମାନ ରହିବ, ତେବେ ତାହାହିଁ ଯଥେଷ୍ଟ ହେବ । ଆଜିଠାରୁ ତୁମେମାନେ ସମ୍ମିଳନର ପଥମ ଦିନର କାର୍ଯ୍ୟକ୍ରମ ବିଷୟ ନେଇ ସାମାନ୍ୟ ଆଲୋଚନା କର, ତାପରେ କେବଳ ଆନନ୍ଦ କର । ଆନନ୍ଦ ହିଁ ମୋର ଲକ୍ଷ୍ୟ । ଆନନ୍ଦକୁ ଲକ୍ଷ୍ୟ କରି ଏହି ସମ୍ମିଳନର ପ୍ରତିଷ୍ଠା । ସମ୍ମିଳନରେ ତୁମେମାନେ ନିଜ ନିଜର ବ୍ୟଥା ବେଦନା ଜଣାଇବ । ତୁମମାନଙ୍କର ପୁଞ୍ଜୀ-ଭୁକ୍ତ ପ୍ରଶ୍ନୋତ୍ତର ମୋ ନିକଟରେ ଜାପନ କରିବ, ମୁଁ ସବୁ ମୀମାଂସା କରିଦେବି ।”

‘ଉକ୍ତ ସମ୍ମିଳନ’ରେ ସମବେତ ଭକ୍ତମାନଙ୍କୁ ଲକ୍ଷ୍ୟକରି ଶ୍ରୀ ଶ୍ରୀ ଠାକୁର କହିଲେ, ‘ମୋର ସମ୍ମିଳନର ପ୍ରଧାନ ଉଦ୍ଦେଶ୍ୟ ନିକରୋଟି; ‘ଆଦର୍ଶ ଗୁହ୍ୟଜୀବନ ଗଠନ’, ‘ସଂଘଟକର ପ୍ରତିଷ୍ଠା’ ଓ ‘ପରସ୍ପର ମଧ୍ୟରେ ଭାବ ବିକାଶ’ ।”

“ମୁଁ ଚାହେଁ, ତୁମେମାନେ ଆଦର୍ଶ ଗୁହ୍ୟ ହୁଅ, ସଂଘବଳ ହୁଅ ଓ ତୁମମାନଙ୍କ ଭିତରେ ପରସ୍ପର ଭାବର ଆଦାନ ପ୍ରଦାନ ହେଉ । ଏହିପରି ଭାବରେ ମଞ୍ଜିରେ ତୁମେମାନେ ଅମୃତର ଆସ୍ଵାଦନ ଲାଭ କର । ଆଦର୍ଶ ଗୁହ୍ୟ ଜୀବନ ଗଠନ ସମ୍ପର୍କରେ ମୁଁ ବରାବର ତୁମମାନଙ୍କୁ କହିଆସିଛି । ଆଜି ପୁଣି ସେହି ସମ୍ପର୍କରେ ଆଉ କେତେଗୁଡ଼ିଏ କଥା କହିଛି । ଜୀବନଟାକୁ ଆନନ୍ଦମୟ କରିବାକୁ ହେବ । ଦୁଃଖ, କଷ୍ଟ, ରୋଗ, ଶୋକ, ଜନ୍ମ ମୃତ୍ୟୁରେ ସଂଘଟଣାରେ ନିଜର ଆନନ୍ଦ ସ୍ଵରୂପକୁ ବଳାୟ ରଖିବାକୁ ହେବ । ସେହିମାନେ ତୁମମାନଙ୍କର ଏ ଜୀବନର ସମ୍ପର୍କରେ ଆସିବେ, ସେମାନଙ୍କୁ ମଧ୍ୟ ଆନନ୍ଦରେ ଗୁଡ଼ାଇ ରଖିବାକୁ ହେବ । ତାହାହିଁ ହେବ ଆଦର୍ଶ

ଜୀବନ । ସଂସାରରେ ସ୍ତ୍ରୀ, ପୁତ୍ର, କନ୍ୟା, ନାମ, ଯଶ, ଖ୍ୟାତି, ପ୍ରତିପତ୍ତି ସବୁ ରହିଥାଏ; କିନ୍ତୁ ତୁମେମାନେ ନିଜକୁ ନିର୍ଲିପ୍ତ ରଖି ବାହାରେ ସବୁ ‘ମୋର, ‘ମୋର’ କହୁବ; ଅନ୍ତରରେ ଜାଣିବ, ଏମାନେ ତୁମର କେହି ନୁହନ୍ତି, ସବୁ ଭଗବାନଙ୍କର । ଏହି ଭାବ ହିଁ ତୁମମାନଙ୍କୁ କର୍ମବନ୍ଧନରୁ ମୁକ୍ତ କରିବ । ତୁମେମାନେ ଏପରି ମଧୁର ବ୍ୟବହାର ଏବଂ ଅମାୟିକ ଆଚରଣ ଦେଖାଇବ ଓ ପ୍ରତ୍ୟେକେ ନିଜକୁ ଏପରି ଭାବରେ ଗଠନ କରିବ ଯେ, ସହ-ଧର୍ମିଣୀ ମନେ କରିବେ, ମୋ ସ୍ତ୍ରୀମାନଙ୍କ ପରି ଦେବତୁଲ୍ୟ ସ୍ତ୍ରୀ ଆଉ କାହାର ଭାଗ୍ୟରେ ମିଳିବେ ନାହିଁ; ପିଲାମାନେ ମନେ କରିବେ ଯେ, ଆମ ପିତାଙ୍କ ପରି ସ୍ନେହପରାୟଣ ପିତା ଆଉ କାହାର ନାହାନ୍ତି, ଭାଇ ମନେ କରିବ, ମୋ ଭାଇ ପରି ଭାତୁବସୁଲ ଭାଇ କାହାକୁ ମିଳିବ ନାହିଁ, ରାଜା ମନେ କରିବେ, ଏପରି ପ୍ରଜା କାହାର ନାହାନ୍ତି । ସମସ୍ତଙ୍କୁ ଭଲପାଇ ସେମାନଙ୍କ ଜୀବନଟିକୁ ମଧୁମୟ କରିପକାଇବାକୁ ହେବ । ସଂସାରରେ ଯାହାର ଯେତିକି ପାଉଣୀ, ତାକୁ ସେତିକି ବୁଝାଇଦେବାକୁ ହେବ, ଅଥଚ ନିଜ ଲକ୍ଷ୍ୟରେ ଅଟଳ ରହିବ । ଏହା ହିଁ ହେଲୁ ଆଦର୍ଶ ଗୃହସ୍ଥର କର୍ତ୍ତବ୍ୟ । ଏଣେ କିନ୍ତୁ ମନେ ମନେ ଭରସା, ତୁମେ କାହାର ନୁହଁ କି ତୁମର କେହି ନୁହନ୍ତି । କାହା ପାଖରେ ଯେପରି ବନ୍ଧା ନ ପଡ଼ । ‘ଅଧ୍ୟାୟ-ଦର୍ପଣ’ରେ ‘ବୈଦାନ୍ତିକର ଗୃହସ୍ଥାଳୀ’ ପ୍ରବଚନଟି ଏ ସମ୍ପର୍କରେ ପାଠ କରି ଦେଖ ।”

ଯୁଗ ସମସ୍ୟାରେ ଗୃହସ୍ଥମାନଙ୍କର କର୍ତ୍ତବ୍ୟ

ବର୍ତ୍ତମାନ ଗୃହସ୍ଥମାନଙ୍କର ବଡ଼ କଠିନ ଯୁଗ ପଡ଼ିଛି, ଏଇଟା ବିରୋଧର ଯୁଗ । ଗଣ୍ଡରେ, ସମାଜରେ, ପରିବାରରେ, ଧର୍ମକ୍ଷେତ୍ରରେ, ସବୁଆଡ଼େ ବିରୋଧ ଲାଗିରହିଛି । ସ୍ତ୍ରୀ ସ୍ତ୍ରୀମାନଙ୍କ ମତ ଅନୁସାରେ ଚଳୁ ନାହିଁ, ପୁତ୍ର ପିତାଙ୍କର କଥା ଶୁଣୁ ନାହିଁ । ସବୁ ଦିଗରେ ବିରୋଧ ଓ ସାମଞ୍ଜସ୍ୟ । ଏଣେ ପୁଣି ଦେଶରେ ନେତାମାନେ ସମାଜ ସଂସ୍କାର କରିବାରେ ଲାଗି-ପଡ଼ିଛନ୍ତି । ସମାଜ ଯେ ବର୍ତ୍ତମାନ ନାହିଁ, ତାହାର ପୁଣି ସଂସ୍କାର କରିବେ କ'ଣ ? ବରଂ ଦେଶ ଭିତରେ ଯେତିକି ଶୁଖିଲା ଥିଲା, ଏମାନେ ତାହା

ଶେଷ କରିଦେଇ ଗଣ୍ଡଗୋଳ ଭିଆଉଛନ୍ତି । ଯେତିକି ସୁବିଧା ତେଣିକି ମାଡ଼ି ଚାଲୁଛନ୍ତି । ଜାଗାସ୍ତ ଉନ୍ମତ୍ତର ପଥ ବର୍ତ୍ତମାନ ସୁଦ୍ଧା ଠିକ୍ ହୋଇ ନାହିଁ, କେବଳ ଗୋଳମାଳରେ ହରିବୋଲ ପକାଇ ନିତ୍ୟ ନୂତନ ମତବାଦ ପଛେ ପଛେ ଆତ୍ମମାନଙ୍କ ଦେଶର ଲୋକେ ଦୂରକୁଲୁଛନ୍ତି । ଶାନ୍ତି ନାହିଁ, ଆନନ୍ଦ ନାହିଁ । ସମସ୍ତେ ଖାମସିଆଳରେ ଚାଲୁଛନ୍ତି ଏବଂ ଏଥିପାଇଁ ଖୁବ୍ ହଇରାଣ ମଧ୍ୟ ହେଉଛନ୍ତି ।

“ମୋର ଉପଦେଶ ଯେ, ତୁମେମାନେ ସବୁ ପ୍ରକାର ବିରୋଧରୁ ନିଜକୁ ନିରାପେକ୍ଷ ରଖ । ତୁମେମାନେ କାହା କଥାରେ ପ୍ରତିବାଦ କରି ନାହିଁ, କାହା ସଙ୍ଗରେ ବିରୋଧ କରି ନାହିଁ । ଯେ କୌଣସି ବିରୋଧ ଓ ବିସମ୍ବନ୍ଧରେ ମଧ୍ୟ ତୁମେମାନେ ପ୍ରାଚୀନପତ୍ନୀ ହୋଇ ଚଳ, ସମକ୍ଷରେ କମ୍ପା ବିପକ୍ଷରେ ଯାଅନାହିଁ । ନିରାପେକ୍ଷର ନିର୍ଦ୍ଦୀତନା ଅଧିକ ନୁହେଁ । ନିଜ ନିଜ ଧର୍ମର ଭିତ୍ତି ଠିକ୍ ରଖି, ଆପଣାର ଗତି-ମତି ବଜାୟ ରଖି ଅଧିକାଂଶଙ୍କର ଯିବା ବାଟରେ ଚାଲ । ଜଗତରେ ସତ୍ୟକୁ ଅବଲମ୍ବନ କରି ଚଳିଲେ ସମସ୍ତଙ୍କୁ କିଛି ନା କିଛି ଉତ୍ତୁପୀଡ଼ନ ସହ୍ୟ କରିବାକୁ ହୋଇଛି । ନ୍ୟାୟ-ପଥରେ ଚାଲି ଯଦି ସମାଜର ଟିକିଏ ଅଧେ ଅତ୍ୟାଚାର ସହ୍ୟ କରିବାକୁ ପଡ଼େ, ତାହା ମଧ୍ୟ ଭଲ । କାରଣ ମୁଁ ଯେଉଁ ଭାବ ପ୍ରତ୍ୟକ୍ଷ କରିବି ବୋଲି ଇଚ୍ଛା କରୁଛି, ସମାଜ ତାହାର ବିରୋଧୀ । ଆଦର୍ଶ ଗୁଣଗୁଣାବନ ପ୍ରତ୍ୟକ୍ଷ ହିଁ ମୋର ମୁଖ୍ୟ ଉଦ୍ଦେଶ୍ୟ । ପୁରାକାଳରେ ଦେଶରେ ଏହା ହିଁ ଥିଲା ବୋଲି ଦେଶ ସବୁ ଦିଗରୁ ଶୀର୍ଷସ୍ଥାନକୁ ଉଠିଥିଲା । ଆଜି ତାହା ନାହିଁ ବୋଲି ଦେଶର ଏହି ଅଧଃପତନ । ପ୍ରାଚୀନ ରୁଚିପ୍ରବର୍ତ୍ତିତ ଧରେ ଚାଲି ତୁମେମାନେ ଆଦର୍ଶ ଗୁଣଗୁଣ ହୁଅ—ଏହା ମୋର ଆଶା ଓ ଆଶୀର୍ବାଦ ।”

“ଆଦର୍ଶ ଗୁଣଗୁଣ ହେଲେ ପ୍ରଥମେ ନିଜ ସମ୍ପର୍କ ପ୍ରତି ଦୃଷ୍ଟି ଦେବାକୁ ହେବ । ମୋର ଶିଷ୍ୟ-ଭକ୍ତଙ୍କ ପିଲାମାନେ ବଡ଼ ହୋଇଉଠିଲେ, ଦେଖା-ଯାଉଛି ଯେ, ସେମାନେ ଆଉ ପିତା ମାତାଙ୍କର ଶାସନ ମାନି ଚଳୁ ନାହାନ୍ତି; ଅଥଚ ପିତା-ମାତାଙ୍କ ଇଚ୍ଛା ପୁଣି ଭଲ ହେଉ, ଆଦର୍ଶ ଚରିତ୍ରବାନ ହେଉ । ପିତା-ମାତାଙ୍କ ପରାଜୟ ଅଛି ସେହିପରି । ସେମାନଙ୍କର ଯଥେଷ୍ଟ ଦୁଃଖତା

ଅଛି । ସନ୍ତାନକୁ ଅବାଧ ବୋଲି ଜାଣ କଲି—ଏପରି ଆଦର୍ଶ କେତେ-
ଜଣ ପିତା-ମାତା ଦେଖାଇପାରୁଛନ୍ତି ? ପରିବାରର ଯେ କର୍ତ୍ତା, ତାକୁ
ପ୍ରଥମେ ଆଦର୍ଶ ହେବାକୁ ପଡ଼ିବ । ସନ୍ତାନ-ସ୍ନେହରେ ଅଛ ହୋଇ,
ସେମାନଙ୍କର ଅନ୍ୟାୟ ଦାମ୍ନକୁ ପ୍ରଶ୍ନ ଦେଇ କେତେଜଣ ଯେ ମୋ
ନିକଟରେ ଆଶ୍ରେୟ କରୁଛନ୍ତି, ତାହାର ସଖ୍ୟା ନାହିଁ । ଏସବୁ ପୁରୁଷତ୍ଵର
ପରିଭ୍ରାମକ ନୁହେଁ । ସ୍ତ୍ରୀ-ପୁତ୍ର-ପରିବାର ସମ୍ବନ୍ଧରେ ପ୍ରତ୍ୟେକ ଦୃଢ଼ ହେବା
ଦରକାର ।”

“ତୁମେମାନେ ଆଦର୍ଶ ଗୃହସ୍ଥ ହୁଅ, ଏହାହିଁ ମୋର ଆନ୍ତରିକ କାମନା ।
ଗୃହସ୍ଥକୁ ନେଇ ସମାଜ ଗଠିତ । ସମାଜକୁ ଜାଗ୍ରତ କରାଇବାକୁ ହେଲେ
ଆଦର୍ଶ ଗୃହର ବିଶେଷ ପ୍ରୟୋଜନ । ଭଗବାନ ବା ଗୁରୁକୃପା ଅର୍ଥ ଏହା
ନୁହେଁ ଯେ, ସଂସାରରେ ସ୍ତ୍ରୀ ପୁତ୍ର ନେଇ ବେଶ୍ ଆନନ୍ଦରେ ଭିନ କଟାଇ-
ଦେବା । ପରନ୍ତୁ ବିଧିନିର୍ଦ୍ଧାରିତ ପ୍ରାରବ୍ଧ ଭୋଗ କରି ହସ ହସ ବଦନରେ
ଲକ୍ଷ୍ୟପଥରେ ଯଥାର୍ଥ ଭାବରେ ଅଗ୍ରସର ହେବା ହିଁ ସଦ୍‌ଗୁରୁ ବା ଭଗବାନଙ୍କ
କୃପା । ତୁମେମାନେ ଆଦର୍ଶ ସ୍ଵାମୀ ଓ ଆଦର୍ଶ ପିତାର କର୍ତ୍ତବ୍ୟ ପ୍ରତିପାଳନ
କରି ଆଦର୍ଶ ଗୃହରୂପେ ସଂସାରରେ ପ୍ରତିଷ୍ଠିତ ହୁଅ । ମୁଁ ମଧ୍ୟ ଏହି କାମନା
ନେଇ ଗୁରୁଗିରିର ଅଭିମାନ ବଦନ କରୁଅଛି । ପ୍ରତି ଶିଷ୍ୟ ଦୃଢ଼ତ୍ଵରେ
ଭଗବତ୍ ଦର୍ଶନର ଆକୁଳ ଆକାଞ୍ଚ୍ଛା ନେଇ ମୁଁ ଆପଣା କରୁଅଛି । ତୁମ-
ମାନଙ୍କ ବାହୁରେ ଶକ୍ତି ଓ ଦୃଢ଼ତ୍ଵରେ ଭକ୍ତିର ଚିକାଣ ହେଉ, ତୁମ ଘରେ
ପୁନରାୟ ଶଙ୍କର-ଗୌରୀଙ୍କର ଆବର୍ତ୍ତାଦ ହେଉ ।”

“ତୁମେମାନେ ଆଦର୍ଶ ସଂସାର ସ୍ଥାପନ କର । ମୋତେ ମୂଳରେ
ପ୍ରତିଷ୍ଠା କରି ମୋ ସଂସାରରେ କାର୍ଯ୍ୟ କରିଯାଅ । ଯେପରି ମନେଥାଏ,
ଘର-ଦ୍ଵାର, ବିଶ୍ଵସ୍ତ୍ର ସମ୍ପଦ ସବୁ ଠାକୁରଙ୍କର, ତୁମେମାନେ ସେବକ ମାତ୍ର ।
ତୁମମାନଙ୍କର ପ୍ରତ୍ୟେକ ନିଶ୍ଵାସ ଯେପରି ଶ୍ରୀ ଶ୍ରୀ ଠାକୁରଙ୍କ ଉଦ୍ଦେଶ୍ୟରେ
ବହୁର୍ଗତ ହୁଏ ।”

ଶ୍ରୀ ଶ୍ରୀ ଠାକୁରଙ୍କୁ ଆମ ସଂସାରରେ ଅଧିକ କର୍ତ୍ତା ବା ଅଭିଭାବକ ମନେ
କରି ତାଙ୍କରି ସେବକ ଭାବରେ ସଂସାର କରିବା ପାଇଁ ଠାକୁର ଆମକୁ

ଉପଦେଶ ଦେଇଛନ୍ତି । ଯେଉଁ ସଂସାରର ମୂଳକର୍ତ୍ତା ଠାକୁର ଓ ସେବକ ଅହଂଅଭିମାନଶୂନ୍ୟ ସେହି ସଂସାରରେ ଆମେ ଦେଖିଛୁ, ଦାରୁଣ ପୁନଶୋକ ବା ଆତ୍ମୀୟସ୍ତନନଙ୍କ ବିସ୍ଫୋଗରେ ଅଶ୍ରୁ ନିର୍ଗତ ହୋଇ ନାହିଁ । ସେ ସମୟରେ ବରଂ ସେବକ ମନେ କରିଛନ୍ତି, ଯାହାଙ୍କର ଜନପ ତାଙ୍କୁ ଦେଇ ଦାୟିତ୍ଵରୁ ମୁଁ ମୁକ୍ତିଲାଭ କଲି । ଆଉ ଦେଖାଯାଉଛି ଯେ, ସେହି ଗୁଣ ଅନୁକୂଳ-ପ୍ରତିକୂଳ ଅବସ୍ଥାରେ ପଡ଼ି ଆନନ୍ଦର ଆତ୍ଵର୍ଯ୍ୟରେ କର୍ତ୍ତବ୍ୟତ୍ରଷ୍ଟ କିମ୍ବା ପ୍ରତିକୂଳ ରୂପରେ ମୁହ୍ୟମାନ ହୋଇ ପଡ଼ିନାହାନ୍ତି । ଏହିଭଳି ସଂସାର ହିଁ ଆଦର୍ଶ ସଂସାର । ଶ୍ରୀ ଶ୍ରୀ ଠାକୁର ପ୍ରାୟ କହନ୍ତି, “ରମାୟଣ ମହାଭାରତର ଆଦର୍ଶ ସଂସାର ଏହିପରି ଥାଏ ।”

ସଂସାରର ଘାତ-ପ୍ରତିଘାତରେ ଯେତେବେଳେ କାହାର ସଂସାର ପ୍ରତି ବିଚ୍ଛ୍ଵା ଆସିଛି, ସେତେବେଳେ ଠାକୁର ସାନ୍ତ୍ଵନା ଦେଇ କହୁଛନ୍ତି, “ବସ୍ତୁ, ସଂସାର ଆଶ୍ରମ ଶୁଷଣ ଓ କଠୋରତର ବୋଲି ଜାଣିରଖ । ତଥାପି ସଂସାର ଆଶ୍ରମ ହେଉଛି ଜୀବନର ଉନ୍ନତର ସୋପାନ । ସଂସାର ପରୀକ୍ଷାରେ ଉତ୍ତୀର୍ଣ୍ଣ ନ ହେଲେ ମା’ ସନ୍ତାନକୁ କୋଳକୁ ନିଅନ୍ତି ନାହିଁ । ମାୟାରାଜ୍ୟର ନାମ ସଂସାରର କେଉଁଆଡ଼କୁ ଯାଇ ତୁମେ ମାୟା ଅତିକ୍ରମ କରିବ ? ମାଆଙ୍କର ଶରଣାଗତ ହୋଇ ସଂସାର-ଅଗ୍ନିରେ ପୋଡ଼ି ଜଳିଯାଅ । ମା’ ଢିନେ ବାଟ ଖୋଲିଦେବେ । ରୋଗରେ, ଶୋକରେ, ବିପଦ ଆପଦରେ ସେ ଯେପରି ରଖିଛନ୍ତି, ସେଥିରେ ସନ୍ତୁଷ୍ଟ ରହିବାକୁ ଅଭ୍ୟାସ କର । ଭଗବାନ ସଂସାର ଭିତର ଦେଇ ଆଧ୍ୟାତ୍ମିକ ରାଜ୍ୟର ପଥ ନିର୍ମାଣ କରିଛନ୍ତି ।

ଆଦର୍ଶ ଜୀବନ ଗଠନ କରିବାକୁ ହେଲେ କିପରି କର୍ତ୍ତବ୍ୟନିଷ୍ଠା, ସୁଖ ଦୁଃଖରେ ସମଜ୍ଞାନ ଓ ନିର୍ଭତା ପ୍ରଭୃତି ଦୈବଗୁଣର ପ୍ରୟୋଜନ, ତାହା ଶ୍ରୀ ଶ୍ରୀ ଠାକୁରଙ୍କ ଉପଦେଶ ବାଣୀଗୁଡ଼ିକ ପାଠକଲେ ହୃଦୟଙ୍ଗମ ହେବ । ଦୈନନ୍ଦିନ ଜୀବନରେ ବ୍ୟକ୍ତିଗତ ଆଶା ଆକାଞ୍ଛା ଅନୁଯାୟୀ ଯଦି ସ୍ତ୍ରୀ ପୁତ୍ର, ବିଷୟ ବିଭବ ସବୁ ମିଳିଯାଉଥାଏ, ତେବେ ଠାକୁରଙ୍କ କୃପାକାର୍ତ୍ତୀନ କରିବ, ଅନ୍ୟଥା ସେଥିରେ ଟିକିଏ ବ୍ୟତିକ୍ରମ ହେଲେ ବିମର୍ଷ ଉପସ୍ଥିତ ହେବ; ଏହା ଯଥାର୍ଥ ଠାକୁରଙ୍କ କୃପାନୁଭୂତିର ଲକ୍ଷଣ ନୁହେଁ । ଯଦି

ଅନୁକୂଳ ବା ପ୍ରତିକୂଳ ଉଭୟ ଅବସ୍ଥାରେ ଭବ ଠିକ୍ ରହେ, ତେବେ ବୃତ୍ତିବାକୁ ହେବ, ଆମେ ପ୍ରକୃତ ଭବରେ ଠାକୁରଙ୍କ କୃପା ପାଇଥାନ୍ତୁ ।

ନିଷ୍ଠାମକର୍ମ ଭିତର ଦେଇ ଶୁକ୍ଷିତରେ ଜଗତରେ ଆମେ ଶ୍ରୀ ଶ୍ରୀ ଠାକୁରଙ୍କ ଭବ ପ୍ରଭୃତ କରିଯିବା । ଠାକୁରଙ୍କୁ ଯେଉଁମାନେ ଭଲ ପାଇବେ, ସେମାନେ କେବେହେଲେ ଅକର୍ମ ବା ଅଲସୁଆ ହୋଇ ରହି ପାରିବେ ନାହିଁ । ସଂସାରୀ ଗୁଣ୍ଡମାନଙ୍କ ପ୍ରତି ଉପଦେଶ ଛଳରେ ପୁଣି ସେ କହିଛନ୍ତି—“ସାବଧାନ ହୋଇ ସଂସାରରେ ଚଳ; ସାଧାରଣଙ୍କ ସହିତ ମିଶିଯାଅ ନାହିଁ । ଆତ୍ମର ମଧ୍ୟ ଯେ ତୁମକୁ ଯେତେ ଭିନ୍ନ ମନେକଲେ ବି ତୁମେ କାହାରିକୁ ପର ବୋଲି ଭବ ନାହିଁ । ମନେ ମନେ ଭବିବ, କି ପାପୀ, କି ପୁଣ୍ୟାତ୍ମା ସବୁ ଜାବ ଭଗବାନଙ୍କର, ସୁତରାଂ ସମସ୍ତେ ତୁମ ନିଜର । ତେଣୁ ମଙ୍ଗଳ ଭିନ୍ନ କାହାରି ହେଲେ ଅନିଷ୍ଟ ଚିନ୍ତା କର ନାହିଁ । ସମସ୍ତଙ୍କୁ ଭଲ ପାଅ । ପ୍ରତ୍ୟେକଙ୍କୁ ଦେଖି ଆନନ୍ଦିତ ହୁଅ । ସାଧ୍ୟ ଓ ପୁବଧା ଅନୁସାରେ ସମସ୍ତଙ୍କର ଉପକାର କର । ଅପକାରୀକୁ ଉପକାର ଦ୍ଵାରା ଜୟ କର; ଦୁର୍ଜନକୁ ଋମା ଦ୍ଵାରା ପରାସ୍ତ କର ତେବେ ଯାଇ ଆତ୍ମରକ୍ଷା କରିବାକୁ ବିହତ ଉପାୟ ଅବଲମ୍ବନ କରିପାରିବ । ଆମୋଦ ଛଳରେ ସୁଦ୍ଧା କାମ, ଦୋଷ ବା ମିଥ୍ୟାର ଆଶ୍ରୟ ନଥ ନାହିଁ ।”

ଶ୍ରୀ ଶ୍ରୀ ଠାକୁରଙ୍କ ନିକଟରେ ଗୁଣ୍ଡ ଶିକ୍ଷ୍ୟ ଭକ୍ତମାନେ ନାନାପ୍ରକାର ପ୍ରାର୍ଥନା କରିଥାନ୍ତି । ସେହି ପ୍ରସଙ୍ଗରେ ୧୩୪୯ ସାଲ ‘ଭକ୍ତ ସମ୍ମିଳନୀ’ରେ ଠାକୁର କଲ୍ପତରୁ ସାଜି ସମସ୍ତଙ୍କ ମନୋଗତ ପ୍ରାର୍ଥନା ଜାଣିନେଇ ସେମାନଙ୍କୁ ତାହା ପୁରଣ ହେବାର ଆଶୀର୍ଵାଦ କରି ଅବଶେଷରେ ମନ୍ତବ୍ୟ ସ୍ଵରୂପ କହିଲେ—

“ତୁମେମାନେ ପ୍ରାର୍ଥନା କରିବା ଜାଣ ନାହିଁ । ମାଗିବାଟା ତୁମର ଠିକ୍ ହୁଏ ନାହିଁ । ଠିକ୍ ପ୍ରାଣ କଅଣ ଗୁଡ଼ୁଛି, ତାହା ତୁମେ ବୃତ୍ତିପାର ନାହିଁ । କଅଣ ପାଇଲେ ତୁମର ମଙ୍ଗଳ ହେବ, ତାହା ତୁମେ ଧାରଣା କରିପାର

ନାହିଁ । କେତେଗୁଡ଼ିଏ ଏଣୁକେଣୁ ଜନିଷ ମାଗି ତୁମର ପ୍ରଧାନ ଦାସକୁ ନଷ୍ଟ କରି ପକାଇଛ । ତୁମମାନଙ୍କର ମାଗିବା ଗୁପ୍ତରେ ଭଗବାନ ଏକାବେଳେକେ ଅତିଷ୍ଠ ହୋଇପଡ଼ୁଛନ୍ତି । ଆଜି ଏଇଟା ଦରକାର, କାଲି ଆଉ ଗୋଟିଏ ଦରକାର । ତାପରେ ପୁଣି ଆଉ ଗୋଟିଏ ଦରକାର । ଏହିପରି ଭଗବାନଙ୍କ ଦରବାରରେ ତୁମର ମାଗିବା ଦରଖାସ୍ତ ଫାଇଲି ହୋଇ ରହିଛି । ଭଗବାନ ଗୋଟିକ ପରେ ଗୋଟିଏ ନିମାନ୍ୟସ୍ଵରେ ସବୁଗୁଡ଼ିକ ପୁରଣ କରି-ଯାଇଛନ୍ତି; କୌଣସି ପ୍ରାର୍ଥନା ବାଦ ଯାଇନାହିଁ । ତେବେ ଆଜି ହୁଏତ ଯାହା ମାଗୁଛ, ତତ୍ତ୍ଵକ୍ଷଣାତ୍ ଯେ ତାହା ମିଳିଯିବ ଏହା ଠିକ୍ ନୁହେଁ । ଏହା ପୁଣି ଯେଉଁସବୁ ପ୍ରାର୍ଥନା କରି ରଖିଛ, ସେଗୁଡ଼ିକ ପୂରଣ ହୋଇଗଲେ ସିନା ଆଜିକାର ପ୍ରାର୍ଥନାଟା ପୁରଣ ହେବ ? ତୁମମାନଙ୍କର ବର୍ତ୍ତମାନ ଯେ ଅବସ୍ଥା, ଏହା ମଧ୍ୟ ତୁମମାନଙ୍କ ମାଗିବାର ଫଳ । ଏ ସମ୍ବନ୍ଧରେ ଗୋଟିଏ ଗଳ୍ପ କହୁଛୁ ଶୁଣ—

“ଶୀତକାଳରେ ଜଣକର ଖଣ୍ଡିଏ କମ୍ବଳ ପ୍ରୟୋଜନ ହେଲା । ସେ ଶୀତରେ ଖୁବ କଷ୍ଟ ପାଇବ ବୋଲି ରାଜଦରବାରରେ ଗୋଟିଏ କମ୍ବଳ ପାଇଁ ଦରଖାସ୍ତ ପେଶ୍ କଲା । ଏହି ଦରଖାସ୍ତ ପୂର୍ବରୁ ତାହାର ଆଉ ଅନେକ ଦରଖାସ୍ତ ଜମା ହୋଇଥିଲା । ସେଠାରେ ନିୟମ ଥିଲା ଯେ, ଆଗ ପୂର୍ବର ଦରଖାସ୍ତ ମଞ୍ଜୁର କରି ପଛ ଦରଖାସ୍ତ ପୂରଣ ନିମିତ୍ତ ମୂଳତତ୍ତ୍ଵ ରଖିଦେବା । ଏ କ୍ଷେତ୍ରରେ ତାହା ହିଁ ହେଲା ।”

“ପୂର୍ବ ପ୍ରାର୍ଥନା ମଞ୍ଜୁର ହୋଇ ଏହି ଶେଷ ପ୍ରାର୍ଥନା ପଞ୍ଜିବାବେଳକୁ ଶୁଣଣ ଗ୍ରୀଷ୍ମ । ଏହି ଗ୍ରୀଷ୍ମ ମଧ୍ୟରେ ତାହା ଉପରେ କମ୍ବଳର ଗୁପ୍ତ ପଞ୍ଜିଲା । ତେଣୁ ଜଳ ପୁଣି ନିମିତ୍ତ ରୁହିଥିବା ଜନିଷ ବର୍ତ୍ତମାନ ତାର ଦୁଃଖର କାରଣ ହେଲା । ସେହିପରି ତୁମେ ଯେଉଁ ଦୁଃଖ କଷ୍ଟ ପାଇଛ, ଏହାକୁ ତୁମେ ଦିନେ ପୁଣି ନିମିତ୍ତ ମାଗିଥିଲ । ସମସ୍ତର ବିପର୍ଯ୍ୟୟରେ ତାହା ଆଜି ଦୁଃଖଦାୟକ ହୋଇ ଠିଆ ହୋଇଛି । ଅତଏବ ଯେଉଁ ଜନିଷଟା ମାଗିବାକୁ ଇଚ୍ଛା କରିବ ତାହାର ସ୍ଵରୂପ (ଭଲ-ମନ୍ଦ) ନ ରୁହିବା ପର୍ଯ୍ୟନ୍ତ ରୁହିବ ନାହିଁ ଅର୍ଥାତ୍ ଯାହା ମାଗିବ, ରୁହିଥିବି ମାଗିବ ।”

“ତୁମେମାନେ ଯେତେବେଳେ ସଂକଳ୍ପ କରି ମୋତେ ଗୁରୁତ୍ଵରେ ବରଣ କରିଛ, ପୁଣି ମୁଁ ଯେତେବେଳେ ତୁମକୁ ଶିଷ୍ୟ ରୂପେ ଗ୍ରହଣ କରିଛୁ, ସେତେବେଳେ ମୁଁ ତାହାର ବିଧାନ କରିବି । ଏ କଥାରେ ଦୃଢ଼ବିଶ୍ଵାସ ରଖ । ବିଶ୍ଵାସ ହେଲ ପ୍ରଥମ ପ୍ରାର୍ଥନାୟ । ବିଶ୍ଵାସ ଆସିଲେ ନିର୍ଭରତା ଆସିବ । ସେତେବେଳେ ଆଉ ଆବଶ୍ୟକ କ’ଣ ? ତୁମେମାନେ ଜ୍ଞାନ, ଭକ୍ତି, ପ୍ରେମ ସବୁ ପାଇବ । ତେଣୁ କହୁଛୁ, ତୁମେମାନେ ବିଶ୍ଵାସ କରି ମୋ ଉପରେ ନିର୍ଭର କର, ମୋତେ ସବୁ ଭାର ଗ୍ରହଣିବ । ତୁମମାନଙ୍କୁ କିଛି ମାଗିବାକୁ ପଡ଼ିବ ନାହିଁ । ପ୍ରାର୍ଥନା ଜଣାଇବାକୁ ହେବ ନାହିଁ । ଯହିଁରେ ତୁମମାନଙ୍କର ହୃଦ ହେବ, ଯହିଁରେ ମଙ୍ଗଳ ହେବ, ମୁଁ ତାହାର ବ୍ୟବସ୍ଥା କରିବି ।”

(୩) ଜୟଗୁରୁ ନାମ

ଶ୍ରୀ ଶ୍ରୀ ଠାକୁର ସାରସ୍ଵତ ସଂଘର ଶିଷ୍ୟ ଭକ୍ତମାନଙ୍କ ନିର୍ମିତ ଗୋଟିଏ ଅସାମ୍ପ୍ରଦାୟିକ ନାମ ପ୍ରଦାନ କରି ଦେଇ ଯାଇଛନ୍ତି । ଏହି ନାମ ଇଚ୍ଛା କଲେ ସମସ୍ତେ ନେଇପାରନ୍ତି । କାରଣ ଏହି ନାମରେ ଯାହାଙ୍କର ମାହାତ୍ଵ୍ୟ ଜାଣିନ କରୁହୋଇଛି, ସେ ପ୍ରତ୍ୟେକଙ୍କର ଇଷ୍ଟ ବା ଗୁରୁ । ଏହି ନାମ ଯେ କୌଣସି ସମ୍ପ୍ରଦାୟର ଲୋକେ ଅନାୟାସରେ ଗ୍ରହଣ କରିପାରନ୍ତି । ‘ଜୟଗୁରୁ’ ନାମରେ ଠାକୁର ପ୍ରାଣପ୍ରତିଷ୍ଠା କରି ଦେଇଯାଇଛନ୍ତି । ଏହା ସିଦ୍ଧ ନାମ । ଅନ୍ୟାନ୍ୟ ନାମ ନେବାକୁ ହୁଏତ ସାମ୍ପ୍ରଦାୟିକ ଆଦାତ ଲାଗିପାରେ; କିନ୍ତୁ ଏ ନାମରେ କାହାର ଆପତ୍ତି ନାହିଁ । କାରଣ ଗୁରୁ ସମସ୍ତଙ୍କର ଅଛନ୍ତି । ଗୁରୁ ବ୍ୟତୀତ କେହି କୌଣସି କର୍ମରେ ସିଦ୍ଧିଲାଭ କରି ପାରିବେ ନାହିଁ । ଏପରି କି ଯେଉଁମାନେ ନାସ୍ତିକ ସେମାନଙ୍କର ମଧ୍ୟ ଗୁରୁ ଅଛନ୍ତି । ଅନ୍ୟଥା ସେମାନେ ନାସ୍ତିକବାଦର ଶିକ୍ଷା ପାଇଲେ କେଉଁଠାରୁ ? ପ୍ରକୃତପକ୍ଷରେ ଗୁରୁଙ୍କର ଜୟ ନ ହେଲେ ଶିଷ୍ୟର ବା ଜୟ କପରି ହେବ ? ‘ଜୟଗୁରୁ’ର ମୁଖ୍ୟ ଅର୍ଥ ହେଉଛି, ଆମର ସ୍ଵର୍ଥପର ଇଚ୍ଛା ରୁଣ୍ଡି ହେଉ, ଶ୍ରୀଗୁରୁଙ୍କ ମହତ୍ତା ଇଚ୍ଛା ଆମ ଭିତରେ ଫୁଟି ଉଠି ଜୟଯୁକ୍ତ ହେଉ ।

ଶ୍ରୀ ଶ୍ରୀ ଠାକୁର ଜଗଦ୍‌ଗୁରୁଙ୍କ ଆସନ ପ୍ରତିଷ୍ଠା ଏବଂ ‘ଜୟଗୁରୁ’ ମହାନାମ ପ୍ରଚାର—ଏହି ଉଭୟ ଦ୍ଵାରା ଗୁରୁବାଦର ପ୍ରତିଷ୍ଠା କରିଛନ୍ତି । ହିନ୍ଦୁ ମାତ୍ରକେ ଗୁରୁବାଦ ସ୍ଵୀକାର କରୁଥିବାରୁ ଏହି ଗୁରୁବାଦର ମଧ୍ୟଦେଇ ସାମଞ୍ଜସ୍ୟ ଆନୟନ ଏବଂ ହିନ୍ଦୁ ସଙ୍ଗଠନ ସମ୍ଭବପର ବୋଲି ତାଙ୍କର ଧାରଣା ।

ଶ୍ରୀ ଶ୍ରୀ ଠାକୁରଙ୍କର ଶିଷ୍ୟ-ଉକ୍ରମାନେ ‘ଜୟଗୁରୁ’ ନାମ ମାହାତ୍ମ୍ୟ ଯେପରି ଭାବରେ ଅନୁଭବ କରି ପ୍ରତି କ୍ଷେତ୍ରରେ ଆଶ୍ଵର୍ଯ୍ୟଜନକ ଫଳ ପାଇଛନ୍ତି, ତାହାର ଦୃଷ୍ଟାନ୍ତ କିଛି କମ୍ ନୁହେଁ ।

‘ଜୟଗୁରୁ’—ନାମ ମହାତ୍ମ୍ୟ

ଉଗ୍ରବାନଙ୍କ ଅନନ୍ତ ନାମ ମଧ୍ୟରୁ ଗୁରୁନାମ ଅନ୍ୟତମ । ଗୁରୁନାମ ଅନାଦି । ତାରଣ କର୍ତ୍ତା ଓ ଉଦ୍ଧାର କର୍ତ୍ତା ହିଁ ଗୁରୁ । ତେଣୁ ଗୁରୁନାମ ‘ତାରକବ୍ରହ୍ମ’ ନାମରେ ଅନ୍ତର୍ଗତ । ଗୁରୁନାମରେ ମହା ଉଦ୍ଧାରଣ ଶକ୍ତି ନିହିତ । ନାମ ସହିତ ନାମା ଅଭେଦ, ତେଣୁ ଗୁରୁ ଓ ଗୁରୁନାମ ଅଭିନ୍ନ । ‘ଜୟଗୁରୁ’ ନାମ ନେବାକ୍ଷଣି ଗୁରୁଶକ୍ତି ଉକ୍ରମ ମଧ୍ୟରେ ପ୍ରବେଶ କରେ । ଯେ ଏହି ନାମ ଗ୍ରହଣ କରନ୍ତି, ସେ ଗୁରୁଶକ୍ତିଙ୍କ କୃପା ଅର୍ଥାତ୍ ସ୍ଵରୂପ ଜ୍ଞାନ ଲାଭ କରିଥାନ୍ତି । ଏହି ନାମରେ ଯାହାଙ୍କୁ ଲକ୍ଷ୍ୟ କରାଯାଇଛି, ସେ ପ୍ରତ୍ୟେକଙ୍କର ଗୁରୁ ଓ ଇଷ୍ଟ । ଅନ୍ତତଃ ଦୁଇ ଗୁଣିକଣ ସେବକ ଯଦି ଏହି ନାମ ଗ୍ରହଣ କରି ପ୍ରାଣଦାନ ପୁଂବକ ଏହି ସିଦ୍ଧମନ୍ତ୍ର ସାଧନାରେ ବ୍ରତୀ ହୋଇପାରିଲେ, ତେବେ ଏହି ନାମର ଅତୁଟ ଶକ୍ତି ଅନୁଭୂତ ହୋଇପାରିନ୍ତା । ନାମରେ ପ୍ରାଣଶକ୍ତିର ସଞ୍ଚାର ହେଲେ ବା ଅନ୍ତର ମଧ୍ୟରେ ଏହି ନାମର ଜାଗରଣ ବା ସ୍ମରଣ ହେଲେ ନାମୀଙ୍କର ଦର୍ଶନ ମିଳେ । ଏହି ନାମର ପ୍ରଚାର ପୁଂବୁ ଏହି ସିଦ୍ଧ ନାମର ଜଣେ ଦୁଇଜଣ ଏକନିଷ୍ଠ ସେବକ ଓ ଜାପକ ଆବଶ୍ୟକ । ଏହି ମନ୍ତ୍ର ବା ନାମର ଜାଗରଣ ହୁଏ । ଜୟଗୁରୁ ନାମ ଜପରେ ଅଭ୍ୟସ୍ତ ହୋଇଗଲେ, ଦୈନିକ ନାମର ଶକ୍ତି ବଳରେ, ଅନବରତ ନାମ ଜପ ଅବସ୍ଥା

ଗଢ଼ିରେ ଚାଲିଛି । ନାମ ପ୍ରସ୍ତର ପୁଂବୁ ଜାପକମାନଙ୍କର ସେହି ନାମରେ ବୁଦ୍ଧି ଥିବା ଆବଶ୍ୟକ । ଯଥାବଧି ଅଭ୍ୟାସ କଲେ ଏହି ପିଢ଼ିମନ୍ତର ଚୈତନ୍ୟ ହୁଏ—ମନ୍ତ୍ରଚୈତନ୍ୟ ହେଲେ ସଦ୍‌ଗୁରୁ ସାଧକଙ୍କୁ ଦର୍ଶନ ଦେଇ ଆତ୍ମଜ୍ଞାନ ରୂପ ବାସ୍ତା ପ୍ରଦାନ କରନ୍ତି ।

ଜନୈକ ଭକ୍ତ ସ୍ତମ୍ଭ ଦେଖିଲେ ଯେ, ସେ ପୁଣ୍ୟର ଆସନ ମାଳାଚଳ କୁଟୀରକୁ ଯାଇଛନ୍ତି । କେତେକ କାରଣରୁ ଶ୍ରୀ ଶ୍ରୀ ଠାକୁରଙ୍କ ସେବକଙ୍କ ସହିତ ଶିଷ୍ୟଙ୍କର କଳହ ହେବାରୁ ସେବକ ଉପରମହଲକୁ ଯାଇ ଶ୍ରୀ ଶ୍ରୀ ଠାକୁରଙ୍କୁ ଏ ବିଷୟ ଜଣାଇଲେ । ତାହା ଶୁଣି ଶ୍ରୀ ଶ୍ରୀ ଠାକୁର ଭୟଙ୍କର ରାଗ ହୋଇ ଉଗ୍ର-ଭୈରବ ମୁର୍ତ୍ତିରେ ଶିଷ୍ୟଙ୍କୁ ଶାସ୍ତି ଦେବା ନିମିତ୍ତ ଚାଲିଆସି କାହ୍ନୁରେ ଗୋଟିଏ ‘ଦୁଃଖୀୟ’ ପ୍ରଶ୍ନ ଲେଖିଦେଇ ରାଗରେ କହିଲେ, ‘ଶୀଘ୍ର ଏହାର ଉତ୍ତର, ଦିଅ, ନଚେତ୍ତ ବର୍ତ୍ତମାନ ମୁଁ ତୁମକୁ ଶ୍ରାପଣ ଶାସ୍ତି ଦେବି ।’ ଶିଷ୍ୟଟି ଶ୍ରୀ ଶ୍ରୀ ଠାକୁରଙ୍କ ଉଗ୍ରମୁର୍ତ୍ତି ଦେଖି ଭୟରେ ଜଡ଼ ହୋଇ ଅନବରତ ‘ଜୟଗୁରୁ’ ‘ଜୟଗୁରୁ’ ନାମ ଜପ କରିବା ଛଡ଼ା ଆଉ କିଛି ଉତ୍ତର ଦେଇପାରୁ ନ ଥାନ୍ତି । ଶ୍ରୀ ଶ୍ରୀ ଠାକୁର ସେହି ଉଗ୍ରମୁର୍ତ୍ତି ଧରି ଶିଷ୍ୟ ଉପରେ ଡାକ୍ଷଣ ଦୃଷ୍ଟି ରଖି ଉତ୍ତରକୁ ଅପେକ୍ଷା କରିବାକୁ ଲାଗିଲେ । ଶିଷ୍ୟଟି ସେ ଶ୍ରାପଣ ମୁର୍ତ୍ତି ଆଗରେ ସ୍ଥିର ହୋଇ ନ ପାରି ନିରବଚ୍ଛିନ୍ନ ଭାବରେ ତାଙ୍କର ପ୍ରଦତ୍ତ ‘ଜୟଗୁରୁ’ ନାମ ଜପ କଲେ ଓ ଶାସ୍ତିର ପ୍ରତ୍ୟାକ୍ଷା କରି ଏକ ଦୃଷ୍ଟିରେ ଶ୍ରୀ ଶ୍ରୀ ଠାକୁରଙ୍କୁ ଚାହିଁରହିବାକୁ ବାଧ୍ୟ ହେଲେ ।

କିନ୍ତୁ ନାମର ପ୍ରସାର ଜପ ସଙ୍ଗେ ସଙ୍ଗେ ଠାକୁରଙ୍କର ସେହି ଉଗ୍ର ମୁର୍ତ୍ତିର ଶ୍ରାପଣତା ନିମେ କମିଆସିଲା । ଶେଷରେ ପୁଂବପର କମନାୟ ମୁର୍ତ୍ତି ଧାରଣ କରି ଶ୍ରୀ ଶ୍ରୀ ଠାକୁର ଆନନ୍ଦରେ ଶିଷ୍ୟକୁ କୋଳକରି କହିଲେ, ‘ତୋର ନାମ ଜପର ପ୍ରଚଣ୍ଡ ଶକ୍ତି ଦେଖି ମୁଁ ଆଉ ତୋତେ ଶାସ୍ତି ଦେଇ ପାରିଲି ନାହିଁ । ତତ୍ପରେ ସେ ଅଦୃଶ୍ୟ ହୋଇଗଲେ ।

ବ୍ୟାଘ୍ର ଜବଳରୁ ରକ୍ଷା

ଗୋଟିଏ ଜଙ୍ଗଲ ଭିତର ଦେଇ ଯାଏ ଛଣ ଜଣ ଲୋକ ଗ୍ରାମକୁ ଯାଉଥିଲେ । ହଠାତ୍ ସେମାନଙ୍କ ସମ୍ମୁଖରେ ଗୋଟିଏ ବ୍ୟାଘ୍ର ଉପସ୍ଥିତ

ହେଲା । ଲୋକମାନଙ୍କ ଭିତରେ ଜଣେ ଶ୍ରୀ ଶ୍ରୀ ଠାକୁରଙ୍କ ଶିଷ୍ୟ ଥିଲେ । ସେ ‘ଜୟଗୁରୁ’ ‘ଜୟଗୁରୁ’ ବୋଲି ଚିତ୍କାର କରିବାକୁ ଲାଗିଲେ । ଏହା ଶୁଣି ଅନ୍ୟ ଲୋକମାନେ ମଧ୍ୟ ଅନିଚ୍ଛା ସତ୍ତ୍ୱେ ବାଧ୍ୟ ହୋଇ ତାଙ୍କ ସହଚ ‘ଜୟଗୁରୁ’ ନାମରେ ଯୋଗଦେଇ ଅନୁମ ସମୟର ଅପେକ୍ଷାରେ ରହିଲେ । କିନ୍ତୁ ଆଶ୍ଚର୍ଯ୍ୟର ବିଷୟ ଯେ, ବ୍ୟାଘ୍ରଟି କ୍ରମେ କ୍ରମେ ସେମାନଙ୍କ ସମ୍ମୁଖରୁ ହଟି ପଳାଇଗଲା ।

ପ୍ରତିମୂର୍ତ୍ତିଙ୍କର ଘର୍ମାନ୍ତ କଲେବର

ଲୋକଙ୍କର ନିଜ ଅନୁଭୂତି—ଠାକୁରଙ୍କ ଦେହତ୍ୟାଗ ପରର ଘଟଣା । ମାଳାଚଳରେ ‘ଭକ୍ତ ସମ୍ମିଳନୀ’ର ଚତୁର୍ଥ ଦିନ, ଆଜି ବିଦାୟ ଦିବସ । ‘ମାଳାଚଳ କୁଟୀର’ଠାରୁ ସମ୍ମିଳନୀର ପ୍ରଥମ ଦିନ ଶୋଭାଯାତ୍ରା କରି ଠାକୁରଙ୍କ ପ୍ରତିମୂର୍ତ୍ତି ନେଇ ଆସିଥିଲୁ । ଆଜି ମଧ୍ୟ ତାଙ୍କୁ ନେଇ ସେଠାରେ ପହଞ୍ଚାଇ ଦିଆ ହେବ । ତେଣୁ ଶୀଘ୍ର ଶୀଘ୍ର ସଜ୍ଜିତ ମୋଟର କାରରେ ଶ୍ରୀ ଶ୍ରୀ ଠାକୁରଙ୍କୁ ବସାଇ ଖୋଲ, କରତାଳି, ମେଘା ବାଦ୍ୟ ସହକାରେ ‘ଜୟଗୁରୁ’ ଗାଉଁନ କରି ମାଳାଚଳ ପଥରେ ଚାଲିବାକୁ ଲାଗିଲୁ । ଅବଶାନ୍ତ ଭାବରେ ‘ଜୟଗୁରୁ’ ମହାନାମ ଗାଉଁନ, ଉଦଣ୍ଡ ନଉଁନ ପ୍ରତି ମାଳାଚଳବାସୀ ସମସ୍ତଙ୍କର ଦୃଷ୍ଟି ଆକୃଷ୍ଟ ହେଲା । ଜଗନ୍ନାଥ ମନ୍ଦିର ସମ୍ମୁଖରେ ଗାଉଁନ ଏପରି ଜମିଗଲା ଯେ, ବାହାରର ଦର୍ଶକ ମଧ୍ୟ ସ୍ଥିର ହୋଇ ରହିପାରିଲେ ନାହିଁ । ସେ ଦୃଶ୍ୟ ଯେଉଁମାନେ ଦେଖି ନାହାନ୍ତି, ତାହା ସେମାନେ କେବେହେଲେ କଲ୍ପନାରେ ଆଣିପାରିବେ ନାହିଁ । ଅଦାଲତ ବାଟରେ ଆମର ଶୋଭାଯାତ୍ରା ଚାଲିଲା । ପୋଷ୍ଟ ଅଫିସ ନିକଟରେ ସହସ୍ରା ଦେଖାଗଲା ଯେ, ମୋଟରର ଗତି ରୁକି ହୋଇଆସୁଛି । କାହିଁକି ଯେ ମୋଟରର ଗତି ରୁକି ହେଲା ଜାଣିବା ପାଇଁ ନିଜେ ଯାଇ ଦେଖିଲି, ବିରାଟ ପ୍ରତିକୃତିର ଯେଉଁ ଅଂଶ ଛନ୍ଦିତାକୁ ଆବୃତ୍ତ ନ ଥିଲା, ସେହି ଅଂଶ ଅର୍ଥାତ୍ ନାଭିର ନିମ୍ନରୁ ପଦତଳ ପର୍ଯ୍ୟନ୍ତ ଅନାବୃତ୍ତ ଅଂଶ ସୌର ତାପରେ ଘର୍ମାନ୍ତ ହୋଇଉଠିଛି । ବୌଦ୍ଧ ଲାଗିଲେ ଯେପରି ଜୀବନ୍ତ ମନୁଷ୍ୟ ଦେହରୁ ଝାଳ ବହେ, ଠାକୁରଙ୍କ

ପ୍ରତିମୁଖିରୁ ମଧ୍ୟ ସେହପରି ଝାଳ ବୋହୁଛି । ଉପସ୍ଥିତ ଜନତା ଝରଝର ହୋଇ ଝାଳ ନିଗିଡ଼ି ପଡ଼ୁଥିବାର ଦେଖି ଆଉ ସ୍ଥିର ହୋଇ ରହିପାରିଲେ ନାହିଁ । ଶ୍ରୀ ଶ୍ରୀ ଠାକୁରଙ୍କର ପ୍ରତ୍ୟକ୍ଷ ଆଦର୍ଶ ବ ସମସ୍ତେ ସ୍ଵୀକାର କଲେ । ଆନୁମାନେ ସାମାନ୍ୟ ଫଟୋ ମନେକରି ବ୍ୟଜନର ବ୍ୟବସ୍ଥା କରିନଥିଲୁ । ଶ୍ରୀ ଶ୍ରୀ ଠାକୁରଙ୍କୁ ନେଇ ଆଶ୍ରମରେ ପହଞ୍ଚି ତାଙ୍କୁ ନିର୍ଦ୍ଦିଷ୍ଟ ଆସନରେ ବସାଇ ପବନ କରିବାରୁ ଆସ୍ତେ ଆସ୍ତେ ଝାଳ ବନ୍ଦ ହୋଇଗଲା ।

ଏହି ନାମର ଶକ୍ତି, ଏହି ନାମର ଆକର୍ଷଣ ଅତୁଳନୀୟ । ପ୍ରଥମେ ନାମକୁ ଜାଗ୍ରତ ରଖିବାକୁ ଚେଷ୍ଟା କରିବ । ତା'ପରେ ଦେଖିବ; ଏହି ନାମ ସର୍ବଦା ନିଜକୁ ଜାଗ୍ରତ ରଖିଛି । 'ଜୟଗୁରୁ' ନାମରେ ଅଭ୍ୟାସ ହୋଇଗଲେ ଅନୁଭୂତ ହେବ ଯେ, ନାମର ଶକ୍ତିବଳରେ ଭିତରେ ନାମ ଜପ ଚାଲିଛି ।

ତେଣୁ ଜୟଗୁରୁ ନାମ-ମହାତ୍ମ୍ୟ ବର୍ଣ୍ଣନାରେ ଅଛି—

“ମହାମନ୍ତ ସିଦ୍ଧ ନାମ ‘ଜୟଗୁରୁ’ ଜୟ
ଅନାଦିର ଆଦି ନାମ ‘ଜୟଗୁରୁ’ ଜୟ
ଅସାମ୍ପ୍ରଦାୟିକ ନାମ ‘ଜୟଗୁରୁ’ ଜୟ
ସର୍ବ ସମ୍ପ୍ରଦାୟ ନାମ ‘ଜୟଗୁରୁ’ ଜୟ ।”

ଉତ୍ତରୀଣ ସରିଚ୍ଛେଦ

ମାତୃକାତିର ଉଦ୍‌ବୋଧରେ ଶ୍ରୀ ଶ୍ରୀ ଠାକୁର

ପୁରୁଷ ଭକ୍ତମାନଙ୍କୁ ଉଦ୍‌ବୋଧିତ କରିବାକୁ ଶ୍ରୀ ଶ୍ରୀ ଠାକୁରଙ୍କ ପ୍ରାଣ ଯେ କିପରି ବ୍ୟାକୁଳ ଥିଲା, ତାହା ଆତ୍ମେମାନେ ତାଙ୍କ ଚିତ୍ତି ପଢ଼ିଲେ ଜାଣିପାରିବା । ଅପର ପ୍ରାଣର ବ୍ୟଥା ବେଦନା ଦୁଃସ୍ୱପ୍ନମାନ କରି, ସେମାନଙ୍କ ବ୍ୟଥାରେ ବ୍ୟସ୍ତ ହୋଇ ତାହାର ପ୍ରତିକାରର ପନ୍ଥା ଦେଖାଇଦେବାରେ ଠାକୁର ସିଦ୍ଧହସ୍ତ ଥିଲେ । ସେ ଯେ କେବଳ ତାଙ୍କର ପୁରୁଷ ସନ୍ତାନମାନଙ୍କୁ ଉଦ୍‌ବୁଦ୍ଧ କରିଯାଇଛନ୍ତି, ତାହା ନୁହେଁ, ଶୁଦ୍ଧ ସ୍ୱାର୍ଥ ବିସର୍ଜନ ଦେଇ, ବିଳାସିତାକୁ ଚିତ୍ତ କରି ମାତୃକାତି କିପରି ଯେ ସେହି ଆଦର୍ଶ ପୁରୁଷ ନାଶ-ମାନଙ୍କ ପରି ଗୌରବ ଆସନ ଅଧିକାର କରିପାରିବେ, ସେଥିପାଇଁ ଶ୍ରୀ ଶ୍ରୀ ଠାକୁର ଆପ୍ରାଣ ବେଷ୍ଟା କରିଛନ୍ତି । ଏହି ସଂସାରରେ ରହି ଯେପରି ସାଧନା ବଳରେ ସ୍ୱର୍ଗୀ ସ୍ତ୍ରୀ ଆଦର୍ଶ ଗୁଣସମ୍ପନ୍ନ ଜୀବନ ଯାପନ କରିପାରିବେ, ସେମାନଙ୍କୁ ଠାକୁର ସେହି ଭାବରେ ଶିକ୍ଷା ଦେଇଯାଇଛନ୍ତି । ଗଠନ ଯଜ୍ଞରେ ଆତ୍ମନିୟୋଗ କରି ଠାକୁର ବୁଝିଲେ ଯେ, କେବଳ ପୁରୁଷ ଭକ୍ତଙ୍କୁ ଉଦ୍‌ବୁଦ୍ଧ କଲେ ଚଳିବ ନାହିଁ, ସ୍ତ୍ରୀମାନଙ୍କୁ ମଧ୍ୟ ସମାନ ଭାବରେ ଉଦ୍‌ବୁଦ୍ଧ ନ କଲେ, ସେମାନଙ୍କୁ ଆଦର୍ଶରେ ଅନୁପ୍ରାଣୀତ ନ କଲେ, ଆଦର୍ଶ ପରିବାର ଗଠନ ସମ୍ଭବ ହେବ ନାହିଁ ।

ପୁରୁଷର୍ଥ ଅନୁସାରେ ସବୁଆଡ଼େ ପରିବର୍ତ୍ତନ ହୋଇଥାଏ । ଭାରତର ହିନ୍ଦୁ ସମାଜରେ ଯୁବ ପ୍ରଭାବରେ ଅନେକ ପରିବର୍ତ୍ତନ ହୋଇଆସିଛି ପତ; କିନ୍ତୁ ନାଶ୍ୱମାନଙ୍କ ସ୍ଥାନ ମଧ୍ୟପୁରୁଷ ହିନ୍ଦୁ ସମାଜରେ ଦୃଷ୍ଟିତ, ଅପମାନିତ ଓ

ପଦଦଳିତ ହୋଇ ଆସୁଛି । ଏହି ନାଶ ଜାଗରଣ ସମୟରେ ଠାକୁର ନାଶ ପ୍ରଗତିର ଗୋଟିଏ ଦିଗ ଉନ୍ମୁକ୍ତ କରିଦେଲେ ।

ନାଶମାନଙ୍କ ପ୍ରତି ତାଙ୍କର ଏତାଦୃଶ ମମତା ଆସିବାର କାରଣ ହେଉଛି ଯେ, ତାଙ୍କର ସ୍ତ୍ରୀ ସୁଧାଂଶୁକାଳାଙ୍କୁ ଅବଲମ୍ବନ କରି ସେ ସିଦ୍ଧିଲଭ କରିଥିଲେ ଓ ଭଗବାନଙ୍କୁ ସ୍ତ୍ରୀ ଭାବରେ ପାଇଥିଲେ । ସାଧନାଜଗତରେ ନାଶମାନେ ମଧ୍ୟ ତାଙ୍କୁ ବହୁତ ସାହାଯ୍ୟ କରିଛନ୍ତି । କୋଟା ଜଙ୍ଗଲର ନାଶ ଯୋଗିନୀ ତାଙ୍କୁ ଯୋଗୀଗୁରୁଙ୍କର ସନ୍ତାନ ଦେଇଥିଲେ । ତାପରେ ଯଜ୍ଞେଶ୍ଵର ବାବୁଙ୍କ ସ୍ତ୍ରୀ ସରସୁ ଦେବୀ ତାଙ୍କର ତେଲର କାର୍ଯ୍ୟ କରିଥିଲେ ।

ପୁଣି ମହାଶ୍ରବଣସୂତା ଗୌରୀ ମା'ଙ୍କଠାରୁ ସେ ଭାବତତ୍ତ୍ଵ ଶିକ୍ଷା କରି ପ୍ରେମମୟୀଙ୍କୁ ରକ୍ତମାଂସମୟ ସ୍ତୁଳ ଶରୀରରେ ପାଇଥିଲେ । ପ୍ରେମମୟୀଙ୍କ ଇଙ୍ଗିତରେ ତାଙ୍କରଠାରୁ ବର ନେଇ ସେ ଲୋକାଳୟକୁ ଗୁରୁ ହୋଇ ଆସିଲେ । ତା'ପରେ ହେମଲତା ଦେବୀଙ୍କୁ ତାହିକି ସନ୍ତାନ ଦେଇ ତାଙ୍କୁ ମହାଶ୍ରବଣ ଅଧିକାରଣୀ କରିଥିଲେ । ଆଧ୍ୟାତ୍ମିକ ଜଗତରେ ମଧ୍ୟ ସେ ସ୍ତ୍ରୀ ଲୋକମାନଙ୍କୁ ଅଭିନବ ସାଧନ ପ୍ରଦାନ କରି କିପରି ଉନ୍ମତ କରାଇ ଦେଇଥିଲେ, ତାହା ଆମେ ଏଥିପୁର୍ବରୁ ଦେଖିଥାଉ ।

ସ୍ତ୍ରୀଲୋକମାନେ ଶ୍ରୀ ଶ୍ରୀ ଠାକୁରଙ୍କ ନିକଟରୁ ସାଧନ ଭଜନ ନେଇ କିପରି ଆଧ୍ୟାତ୍ମିକ ଉନ୍ମତ ଲାଭ କରିଛନ୍ତି, ତାହା ବାହୁଲ୍ୟ ଭାବରେ ଏଠାରେ ପୁନରାବୃତ୍ତି କରାଗଲା ନାହିଁ । କିନ୍ତୁ ସେମାନଙ୍କ ଉଦ୍‌ବୋଧନ ନିର୍ମୂଖ ସେମାନଙ୍କ ନିକଟକୁ ଦିଆଯାଇଥିବା ପନ୍ଥରୁ ଖଣ୍ଡିକର ଅନୁବାଦ ନ ଦେଇ ରହୁପାରିଲୁ ନାହିଁ ।

“ମୋର ଉପଯୁକ୍ତ ଶିଷ୍ୟାଙ୍କ ପରି ସମତ ହୁଅ, ଚରିତ୍ର ଗଠନ କର । ତୁମେମାନେ ମାତୃଜାତି । ତୁମେମାନେ ରମଣୀତ୍ଵ ଭୁଲି ଜନନୀ ଆସନରେ ପ୍ରତିଷ୍ଠିତ ହୁଅ । ନିଜ ମଧ୍ୟରେ ସେହି ଜଗଜ୍ଜନନୀ ପ୍ରେମମୟୀଙ୍କୁ ଉପଲବ୍ଧ କର । ମା', ଏହି ସଂସାର ଭୋଗବିଳାସର ସ୍ଥାନ ନୁହେଁ । ଏ ଯେ କର୍ମକ୍ଷେତ୍ର

କର୍ମପ୍ରଭାବରେ ପରକାଳର ଯବନିକା ଉତ୍ତୋଳନ କରିବାକୁ ହେବ । ଭୋଗରେ ତାହା ଆହୁରି ଜମାଟ ହୋଇ ପଥସୌଧ କରିବ । ବାସନା-କାମନା ବନ୍ଧନର କାରଣ । ଏକମାତ୍ର ଭଗବତ୍ତ୍ୱ ଚରଣାବିନ୍ଦ୍ୟ ବ୍ୟତୀତ ଆଉ କୌଣସି ବାସନା-କାମନାକୁ ମନରେ ସ୍ଥାନ ଦିଅନାହିଁ । ଅଭାବ ଦ୍ୱାରା ଯେଉଁ ଜଗତ ଗଠିତ, ସେଠାରେ ପୁଣି ସୁଖ ଶାନ୍ତିର ଆଶା ବିଡ଼ମ୍ବନା । ଏଠାରେ ଗୋଟିଏ ପାଖରେ ହସ, ଅନ୍ୟ ପାଖରେ କ୍ରନ୍ଦନ । ତେବେ ନିରବଚ୍ଛିନ୍ନ ସୁଖଶାନ୍ତି କେଉଁଠାରେ ? ତାହା ସେହି ଚିଦାନନ୍ଦମୟ ଭଗବାନଙ୍କ ଚରଣରେ । ସୁତରାଂ କୌଣସି ଅବସ୍ଥାରେ ହେଲେ ସେ ଚରଣରୁ ଲକ୍ଷ୍ୟରୂପ ହୁଅ ନାହିଁ । ମୁଁ ତୁମକୁ ମୋର ଆନନ୍ଦମୟୀ ମା' ରୂପରେ ଦେଖିବାକୁ ଚାହେଁ । ତୁମର ସାକାର ମୁଖିରେ ମୋର ବିଶ୍ୱରୂପା ନିରାକାର ମାଆଙ୍କୁ ଦେଖି ଗୁରୁଗିରିର ସାର୍ଥକତା କରିବି । ରମଣୀତ୍ୱଦୟା କାମଗରୁଣ୍ୟ ମାଆଙ୍କ ପରି ପବନ ଓ ସ୍ନେହ ପୂର୍ଣ୍ଣ ହେଲେ ସେହି ହୃଦୟରେ ଜଗତଜନନୀଙ୍କର ଆବେଶ ହୋଇଥାଏ । ମା', ସ୍ତ୍ରୀ ଓ ଜନ୍ୟା ଏକ; ମହାମାୟାଙ୍କର ଭିନ୍ନ ଭିନ୍ନ ଭାବର ବିକାଶ ମାତ୍ର । ଜନନୀତ୍ୱରେ ରମଣୀଜୀବନର ପୂର୍ଣ୍ଣତ୍ୱ—ଏକଥା ଭୁଲିଯାଅ ନାହିଁ ।”

ଶ୍ରୀ ଶ୍ରୀ ଠାକୁର ତାଙ୍କର ଶିଷ୍ୟମାନଙ୍କ ମଧ୍ୟରେ ଭାବବିନିମୟ ନିମିତ୍ତ ‘ଭକ୍ତ ସମ୍ମିଳନୀ’ରେ ‘ମହିଳା ଅଧିବେଶନ’ କରାଇ ଯାଇଛନ୍ତି । ଆଶ୍ରମ ମଠ ଅଧୀନରେ ‘ଗୌରୀଙ୍କ ଅନାଥ ନିକେତନ’ରେ ନିଗ୍ରହଣୀ ମହିଳାମାନଙ୍କୁ ମଧ୍ୟ ସ୍ଥାନ ଦେଇ ସେମାନଙ୍କ ଭାର ଯୋଗମାୟା ଦେଖାଙ୍କ ହସ୍ତରେ ଅର୍ପଣ କରି ସେମାନଙ୍କୁ ସାଧନ-ଭଜନ ଦ୍ୱାରା ଉନ୍ନତ କରାଇଛନ୍ତି ଓ ବିବିଧ ଭାବରେ ଉପଦେଶ ପ୍ରଦାନ କରିଯାଇଛନ୍ତି ।

ସଧବାଙ୍କ ପ୍ରତି ଉପଦେଶ

“ମା’, ମାତୃତ୍ୱରେ ହୃଦୟ ପୂର୍ଣ୍ଣ କର । ରମଣୀତ୍ୱ ଶକ୍ତଚାନ୍ଦର ଉଚ୍ଛିଷ୍ଟ । ସୁତରାଂ ଜନନୀତ୍ୱ ବ୍ୟତୀତ ଭଗବାନଙ୍କର ପବନ ମୁଖି କାହାର ନୟନ-ଗୋଚର ହୁଏ ନାହିଁ । ଆଶୀର୍ବାଦ କରୁଛି, ତୁମମାନଙ୍କ ଭିତରେ ମାତୃତ୍ୱ

ପ୍ରତିଷ୍ଠିତ ହେଉ । ମାତୃସଂଗ୍ରହରେ ତୁମେମାନେ ଚିରଦିନ ନିମିତ୍ତ ବିଲୀନ ହୋଇଯାଅ ।”

“ରୁଦ୍ରାଣୀର ସ୍ଵାମୀସେବା ଓ ସନ୍ତାନପାଳନ ସ୍ଵଧର୍ମ । ସୁତରାଂ ତୁମ-ମାନଙ୍କର ସାଧନ-ତଜନର ସମୟ ଥିଲା । ତେଣୁ ସର୍ବଦା ଜପ କରିବାକୁ ଅଭ୍ୟାସ କର । ସର୍ବାନ୍ତଃକରଣରେ ନିର୍ଭର କରିବା ବ୍ୟତୀତ ତୁମମାନଙ୍କର ଅନ୍ୟ ଉପାୟ ନାହିଁ ।”

“ସ୍ଵାମୀ ସ୍ତ୍ରୀଲୋକର ଗୁରୁ । କାୟମନୋବାକ୍ୟରେ ତାଙ୍କର ଆଦେଶ ପ୍ରତିପାଳନ ଓ ତାଙ୍କର ସେବା କରିବା ହିଁ ନାରୀର ପରମ ଧର୍ମ । ସ୍ଵାମୀଙ୍କୁ ଗୁରୁବ୍ରହ୍ମ ଜ୍ଞାନ କରି ଭଗବାନଙ୍କଠାରେ ନିର୍ଭର କରିପାରିଲେ ନାରୀଜନ୍ମ ସାର୍ଥକ ହୋଇଯିବ ।”

“ଏ ଜଗତରେ ରାଜରାଣୀଠାରୁ ଭିକାରୁଣୀ ପର୍ଯ୍ୟନ୍ତ ସମସ୍ତଙ୍କର ସମାନ ଅଭାବ । ଭାବରାଜ୍ୟରେ ନ ପଦ୍ମସୁଦା ପର୍ଯ୍ୟନ୍ତ ଏହି ଅଭାବ କାହାରି ମେଣ୍ଟେ ନାହିଁ । ଜୀବଜଗତକୁ ଭଲ ପାଇବାକୁ ଶିକ୍ଷା କର, ମାତୃତ୍ଵର ବିକାଶ କର ତେବେ ଯାଇ ଜଗତକୁ ଆନନ୍ଦମୟ ଦେଖିପାରିବ ।”

“ପୁଅଟିଏ ନାହିଁନାତୁଣୀ ପାଞ୍ଚ ଜଣଙ୍କୁ ନେଇ ଘରସଂସାର କରିବାକୁ ଗଲେ ବିପଦ ଆପଦ ଅବଶ୍ୟମୁଖ । ପୁରୁଣ ଇତିହାସ କାଳରୁ ଆରମ୍ଭ କରି ବର୍ତ୍ତମାନ ସମୟ ପର୍ଯ୍ୟନ୍ତ କେହି ଏପରି କି ପୁରୁଣାଶ୍ଳୋକ ବ୍ୟକ୍ତିଗଣ ପର୍ଯ୍ୟନ୍ତ କେହି ଆରାମରେ ସଂସାର କରିପାରି ନାହାନ୍ତି । ମରଜଗତରେ ତାହା ଅସମ୍ଭବ । ସୁତରାଂ ଅସମ୍ଭବ ଆଶା କଲେ ଯେ ପଦେ ପଦେ କେବଳ ହତାଶ ହେବାକୁ ପଡ଼ିବ, ଏଥିରେ ସନ୍ଦେହ ନାହିଁ । ସୀତା, ଶୈବ୍ୟା, ଚନ୍ଦ୍ରାଙ୍କ କଥା ଚନ୍ଦ୍ରା କଲେ ସୁଖ କଥା ମୁଖରେ ଆଣିବାକୁ କମ୍ ଲଜ୍ଜା ବୋଧ ହେବ ନାହିଁ । ସୁତରାଂ ଜ୍ଞାନଚକ୍ଷୁରେ ଯେପରି ସଂସାରଲୀଳା ବୁଝିପାରିବ, ସେଥିପାଇଁ ପ୍ରାର୍ଥନା କର ।”

ବିଧବାମାନଙ୍କ ପ୍ରତି ଉପଦେଶ

“ସଂସାରରେ ଯାହା ନିତ୍ୟ ଘଟନା, ସେଥିରେ ବିଚଳିତ ହେଲେ ଚଳିବ କିପରି ? ନିତି ପ୍ରତି କେତେ ନାଶ ବିଧବା ହେଉଛନ୍ତି । ଭଗବାନଙ୍କ ଇଚ୍ଛା ବ୍ୟତୀତ ପକ୍ଷଟିଏ ମଧ୍ୟ ହଲଚଳ ହୁଏ ନାହିଁ । ସୁତରାଂ ତାଙ୍କର ମଙ୍ଗଳ-ବିଧାନରେ ଯାହା ହୋଇଛି, ସେଥିରେ ଅନୁଶୋଚନା କରିବା ମୂଢ଼ର କାର୍ଯ୍ୟ ।”

“ସ୍ତ୍ରୀଙ୍କ ସହୃଦ ଭୋଗବିଳାସରେ ମାତି ସନ୍ତାନ ପ୍ରସବ କରିବା କ’ଣ ନାଶଜୀବନର ଏକମାତ୍ର କର୍ତ୍ତବ୍ୟ ? ପ୍ରାତଃସୂରଣୀୟା ରାଣୀ ଭବାନୀ, ଶରତ୍ସୁନ୍ଦରୀ, ହରସୁନ୍ଦରୀ, ସର୍ପମୟୀ ପଦ୍ମାଦି ବିଧବା ନାଶମାନଙ୍କ ପରି କେଉଁ ସଧବା ନାଶ ସମାଜର ସମସ୍ତ ଲୋକଙ୍କର ଶ୍ରଦ୍ଧା-ଭକ୍ତି ଆକର୍ଷଣ କରିବାକୁ ସମର୍ଥ ହୋଇପାରନ୍ତି ? ସୁତରାଂ ବିଧବା ହେବା ପାପ ନୁହେଁ, ବରଂ ପୁଣ୍ୟର ଉଦ୍‌ବୋଧକ ।”

“ସଧବା ନାଶ ସ୍ତ୍ରୀଙ୍କ ଭିତରେ ଭଗବାନଙ୍କୁ ଏବଂ ବିଧବା ନାଶ ଭଗବାନଙ୍କ ଭିତରେ ସ୍ତ୍ରୀଙ୍କୁ ଚିନ୍ତା କରିବେ । ଏହା ମୋର ଅଭିମତ । ଅନ୍ୟଥା ଧର୍ମ ବା ଭଗବାନଙ୍କୁ ଶ୍ରଦ୍ଧା କେବଳ ମୃତ ସ୍ତ୍ରୀଙ୍କ ଚିନ୍ତା କଲେ ବିଦୁମାତ୍ର ଉନ୍ନତ ହେବ ନାହିଁ ।”

“ଯଦି ବିଶ୍ୱାସ କର ଯେ ଭଗବାନ ହିଁ ସ୍ତ୍ରୀ, ପିତା, ପୁତ୍ର ରୂପରେ ପ୍ରକାଶିତ, ତେବେ ସ୍ତ୍ରୀଙ୍କ ମୃତ୍ୟୁ ପରେ ତ ସେ ଭଗବାନଙ୍କଠାରେ ମିଶିଯାଇଛନ୍ତି, ତାହାହେଲେ ଭଗବାନଙ୍କୁ ସ୍ତ୍ରୀ ମୂର୍ତ୍ତିରେ ଧ୍ୟାନ କରି ଓ ଆନ୍ତରିକ ସୁଖ ପାଇବା ସଙ୍ଗେ ସଙ୍ଗେ ଭିତରେ ଭଜନ କଲେ ତୁମର ପ୍ରଭୁତ ଉପକାର ହେବ । ଏପରି କି ତୁମେ ଭଗବାନଙ୍କୁ ସ୍ତ୍ରୀ ରୂପରେ ପାଇ ପାରିବ । ଏପରି ଘଟନା ମୁଁ ଜାଣେ; ସୁତରାଂ ଏହା ସତ୍ୟ ।”

“ପରଲୋକରେ ଚରମ ମିଳନ ନିମିତ୍ତ ପ୍ରସ୍ତୁତ ହୋଇ ବାଙ୍କୀ କେତେଟା ଦିନ କଟାଇଦିଅ । ପ୍ରାଣରେ ନ ପାଇଲେ ବାହାରେ ପାଇବା ବୃଥା । ବିରହ ବ୍ୟତୀତ ପ୍ରାଣର ମିଳନ ହୁଏ ନାହିଁ । ଅଭାବରେ ଭାବ ଲାଭ ହୁଏ । ଆଶୀର୍ବାଦ କରୁଛି; ତୁମେ ଅନ୍ତରରେ ଅନୁଭୂତି ଲାଭ କର ।”

ଆଣୀବାଣୀ

“ବସ୍ତୁ । ବାହ୍ୟକ ବିଷୟ ମାତ୍ରକେ ମାୟିକ । ତୁମେ ମୋତେ ଅନ୍ତର ମଧ୍ୟରେ ଦେଖିବାକୁ ଅଭ୍ୟାସ କର । ମୋ ବିଷୟ ଶୁଣି ମୋ ସମ୍ବନ୍ଧରେ ତୁମର ଯେଉଁ କାଳ୍ପନିକ ଧାରଣା ଜାତ ହୋଇଅଛି, ସେହି କଳ୍ପନା ଦ୍ଵାରା ମୋର ଗୋଟିଏ ମନୋମୟୀ ମୂର୍ତ୍ତି ଗଠନ କରି ସେହି ମୂର୍ତ୍ତିକୁ ହୃଦୟ ସିଂହାସନରେ ବସାଇ ଚନ୍ଦ୍ରା ଦ୍ଵାରା ତାଙ୍କୁ ପ୍ରତ୍ୟକ୍ଷ କରିବାକୁ ଅଭ୍ୟାସ କର । ଏହି ମୂର୍ତ୍ତିକୁ ଧ୍ୟାନରେ ପ୍ରତ୍ୟକ୍ଷ ଭାବରେ ଉପଲବ୍ଧ କରିପାରିଲେ ତୁମର ସଦ୍‌ବୀର୍ଯ୍ୟ ସିଦ୍ଧ ହେବ, ସମସ୍ତ ଅଭାବର ବିନାଶ ହେବ । ସେହି ମୂର୍ତ୍ତିକୁ ଭକ୍ତି ଓ ଆବେଗର ସହିତ ମାନସିକ ସେବାପୂଜା ଓ ଅର୍ଚ୍ଚନା କରି ଶୁଶ୍ରୂଷା କର । ଏହି ଭାବରେ ହୃଦୟକୁ ପରିପୁର୍ଣ୍ଣ ରଖିବାକୁ ଚେଷ୍ଟା କର । ଅନ୍ତର ମଧ୍ୟରେ ତାଙ୍କୁ ସ୍ମରଣ ରଖି ବାହ୍ୟ ଦେହ ଦ୍ଵାରା ବାହ୍ୟକ କର୍ତ୍ତବ୍ୟ ପରିପାଳନରେ ରତ ରହ । ଅନ୍ତରରେ ଯେମନ୍ତ ବାହ୍ୟ ପଦାର୍ଥର ଦାଗ ନ ପଡ଼େ, ସେଥିପ୍ରତି ବିଶେଷ ଭାବରେ ସତର୍କ ରହ ।”

“ମା’ ମୋର ସ୍ଵତନ୍ତ୍ର ଅସ୍ତ୍ର ତୁ ଭୁଲିଯାଇ, ମୁଁ ଦେହସ୍ଥ—ଏହା ବିସ୍ମୃତ ହୋଇ, ମୋତେ ହୃଦୟସ୍ଥ ବୋଲି ଚନ୍ଦ୍ରା କରିବା ଫଳରେ ତୁମ ମୋ ଭିତରେ ଦୂରତ୍ଵ ଓ ବ୍ୟବଧାନ ଉତ୍ପାଦିତ ହୋଇଯିବ । ଏହି ସାଧନାଠାରୁ ବିଶେଷ ଭାବରେ ଶ୍ରେଷ୍ଠ ସାଧନା ହେଉଛି ଯେ, ତୁମେ ସ୍ଵାମୀଙ୍କ ମଧ୍ୟରେ ଗୁରୁଦେବଙ୍କୁ ଦର୍ଶନ କରିବାକୁ ଅଭ୍ୟାସ କର । ମୋତେ ସ୍ଵାମୀଙ୍କ ହୃଦୟସ୍ଥ ବୋଲି ଜ୍ଞାନ କର । ମୋତେ ସ୍ଵାମୀଙ୍କ ହୃଦୟସ୍ଥ ବୋଲି ଜ୍ଞାନ କରି ସ୍ଵାମୀଙ୍କୁ ଭଗବତ୍ ଜ୍ଞାନରେ ସୁଖ ପାଇପାରିଲେ ଓ ସେହି ଭାବରେ ଆମହରା ହୋଇ-ପାରିଲେ ଭଗବତ୍ ଭକ୍ତି ଲାଭ କରିପାରିବ । ସ୍ଵାମୀଙ୍କ ସେବା ଓ ସ୍ଵାମୀଙ୍କ ନିମିତ୍ତ ବ୍ୟାକୁଳତା ସମସ୍ତ ଗୁରୁସେବା ଏବଂ ଗୁରୁଙ୍କ ନିମିତ୍ତ ବ୍ୟାକୁଳତାରେ ପରିଣତ ହୋଇଯିବ । ଏହିପରି ଅନୁଭବ କରିପାରିଲେ ମାନବଜନ୍ମ ତଥା ନାଶକନ୍ଦ୍ ସାର୍ଥକ ହୋଇଯିବ । ପ୍ରାଣରେ ଆନନ୍ଦର ହିଲୋଳ ପ୍ରବାହିତ ହେବ ।”

“ମୁଁ ଆଣୀବାଦ କରୁଛି, ତୁମେ ସେହି ଭାବର ଅଧିକାରିଣୀ ହୁଅ । ମୁଁ ଇଚ୍ଛାମୟୀଙ୍କ ଇଚ୍ଛାକୁ ତୁମ ଭଳି ସରଳମତି ଶିଷ୍ୟଙ୍କ ନିକଟରେ ସରଳ ଭାବରେ ବ୍ୟକ୍ତ କରୁଛି । ତୁମେ ସେହି ସରଳ ପଥରେ ଗମନ କରି ଲକ୍ଷ୍ୟଲାଭ କରିବାକୁ ଚେଷ୍ଟା କର ।”

— ଶ୍ରୀ ଶ୍ରୀ ଠାକୁର

ବିଂଶ ପରିଚ୍ଛେଦ

ବ୍ରହ୍ମନୟୀ ବାଣୀ

“ଭଗବାନ ଗୋଟିଏ ସାବତୌମ ଅଭାବ ସଂସାରରେ ରଖି ଦେଇଛନ୍ତି । ତାହା ହେଉଛି ଯେ, ଜୀବ ନିଜକୁ କୌଣସି ଅବସ୍ଥାରେ ହେଲେ ସୁଖୀ ମନେ କରିପାରେ ନାହିଁ । ଏହା ହିଁ ଭଗବାନଙ୍କର ସର୍ବଶ୍ରେଷ୍ଠ ଦୟା । ଅଭାବ-ପୀଡ଼ନରେ ଜୀବ ହମୋନୁଡ଼ି ପଥରେ ଗମନ କରେ ଏବଂ ଆତ୍ମସ୍ୱରୂପ ଲଭର ପୂର୍ବ ପର୍ଯ୍ୟନ୍ତ କାହିଁକି ତୃପ୍ତିଲାଭ କରିପାରେ ନାହିଁ ।”

ଯେଉଁ ସାଧକ ଭଗବାନଙ୍କ ନିକଟରେ କିଛି କାମନା କରନ୍ତି ନାହିଁ, ତାଙ୍କୁ ନେଇ ଭଗବାନ ବଡ଼ ଅଡ଼ୁଆରେ ପଡ଼ନ୍ତି । ସେହି ସାଧକଙ୍କୁ ନିଜକୁ ଦାନ କରିବା ବ୍ୟତୀତ ଭଗବାନଙ୍କର ଆଉ ଉପାୟ ନ ଥାଏ । ଜ୍ଞାନୀ କିଛି ଚାହେଁ ନାହିଁ, କାରଣ ସେ ସବୁ ବ୍ରହ୍ମନୟ ଦେଖେ । ପୁଣି ଭକ୍ତ ମଧ୍ୟ କିଛି ମାଗେ ନାହିଁ, କାରଣ ସେ ଭଗବାନଙ୍କୁ ସର୍ବସ୍ୱ ସମର୍ପଣ କରିଦେଇଛି, ନିଜ ପାଇଁ କିଛି ରଖି ନାହିଁ । ତାଙ୍କ ଉପରେ ସବୁ ଭାର ଦେଇ ନିଶ୍ଚିନ୍ତରେ ବସିଛି; ସୁତରାଂ ତାର ମଧ୍ୟ କିଛି ମାଗିବାର ନାହିଁ । ତେଣୁ ଭଗବାନ ବ୍ରହ୍ମତ୍ୱ ଇନ୍ଦ୍ରିୟ ଦେଇ ମଧ୍ୟ ତାକୁ ଭୁଲାଇମାରନ୍ତି ନାହିଁ । ଅବଶେଷରେ ସେହି ଭକ୍ତଙ୍କ ନିକଟରେ ନିଜକୁ ଧରାଦେବାକୁ ପଡ଼େ ।”

“ଦେବରାଜ ଇନ୍ଦ୍ର ମାନବଠାରୁ ମଧ୍ୟ ଅଧିକ ଆବଦ୍ଧ । କାରଣ ମାନବ ଇଚ୍ଛା କଲେ ଆତ୍ମହତ୍ୟା କରିପାରେ, କର୍ମ ତ୍ୟାଗ କରିପାରେ; କିନ୍ତୁ ଇନ୍ଦ୍ର ତାହା ପାରିନ୍ତି ନାହିଁ । ଗୋଟିଏ କଳ୍ପ ପର୍ଯ୍ୟନ୍ତ ତାଙ୍କୁ ନିଶ୍ଚୟ କର୍ମର ବୋଧ ବଦଳ କରିବାକୁ ହେବ । କୌଣସି ପ୍ରକାରେ ନିସ୍ତାର ନାହିଁ ।”

କୁହାଯାଇପାରେ । ତତ୍ପରେ ଭଗବାନଙ୍କ କୃପାରୁ ଆତ୍ମତତ୍ତ୍ଵ ପରିଜ୍ଞାତ ହୋଇ ଜୀବ ରସାନୁରାଗରେ ନିଯୁକ୍ତ ହୁଏ । ପ୍ରଥମେ ମାୟାମୁକ୍ତ ହେବାକୁ ଚେଷ୍ଟା କରି ଶେଷରେ ରସସଂପ୍ରାପ୍ତି ପର୍ଯ୍ୟନ୍ତ ଜୀବନର ଯେଉଁ ସାଧନା, ସେହି ଅବସ୍ଥାକୁ ହିନ୍ଦୁ ରୀତିମାନେ ଶାକ୍ତ ଓ ବୈଷ୍ଣବ ଏହି ଦୁଇ ନାମରେ ଅଭିହିତ କରିଛନ୍ତି । କିନ୍ତୁ ଆମ ଦେଶରେ ବହୁଦିନରୁ ଶାକ୍ତ ଓ ବୈଷ୍ଣବମାନେ ବିବାଦ-ବିସମ୍ବାଦ କରି ଆସୁଛନ୍ତି । ଉଭୟବାଦୀ ନିଜ ନିଜ ମତର ପ୍ରାଧାନ୍ୟ ସମ୍ମାପନ ନିମିତ୍ତ ବହୁ ଯୁକ୍ତିପ୍ରମାଣ ଦେଖାଇଥାନ୍ତି । ଶାକ୍ତମାନେ କହନ୍ତି, “ଶକ୍ତିଜ୍ଞାନଂ ବିନା ଦେବି ମୁକ୍ତିର୍ହାସାୟ କଲ୍ୟାଣେ ।” ଅର୍ଥାତ୍ ଶକ୍ତିଜ୍ଞାନ ବିନା ମୁକ୍ତିର ଆଶା ହାସ୍ୟଜନକ ଓ ବୃଥା । ବୈଷ୍ଣବମାନେ ଶାସ୍ତ୍ରପ୍ରମାଣ ଦ୍ଵାରା ଦେଖାନ୍ତି ଯେ, ବୈଷ୍ଣବ ହିଁ ଏକମାତ୍ର ମୁକ୍ତିର ଅଧିକାରୀ । ପୃଥ୍ଵୀର ନାନା ଦେଶ, ନାନା ସମ୍ପ୍ରଦାୟ ଆପଣା ଆପଣା ଧର୍ମ ଭାବରେ ବିଭେଦ ରହିଛନ୍ତି । ଦୁଃଖର ବିଷୟ, ସେମାନେ ଶାକ୍ତ ଅବା ବୈଷ୍ଣବ ନ ହେଲେ ମୁକ୍ତିଲାଭ କରିପାରିବେ ନାହିଁ । × × × ବୈଷ୍ଣବକରିଣୀକଙ୍କ ଅର୍ଥାନୁସାରେ ଶାକ୍ତ ବା ବୈଷ୍ଣବ ଶକ୍ତି-ଉପାସକ ବା ବିଷ୍ଣୁ ଉପାସକ ହୋଇପାରନ୍ତି; କିନ୍ତୁ ପ୍ରକୃତ ମର୍ମ ତାହା ନୁହେଁ । ଏହା ଧର୍ମ ସାଧନ ପଥର ସ୍ଵରବିଭାଗ ମାତ୍ର ।

ଜୀବ ଯେତେ ଦିନ ଯାଏ ମାୟାର ଅଧୀନ ଥାଏ, ବାସନା କାମନାର ଦାସ ହୋଇଥାଏ, ସେତେଦିନ ପର୍ଯ୍ୟନ୍ତ ସେ ବନ୍ଧ । ସେହି ବନ୍ଧ ଜୀବ ସାଧୁ ଓ ଶାସ୍ତ୍ର କୃପାରୁ ଉଦ୍‌ବୃଜ୍ଞ ହୋଇ ଯେତେବେଳେ ପ୍ରକୃତିର ବାହୁମୁକ୍ତ ହେବା ନିମିତ୍ତ ସାଧନ କରେ, ଯେତେବେଳେ ସେ ଶାକ୍ତ । ପୁଣି ଯେତେବେଳେ ଜୀବ ମାୟାମୁକ୍ତ ହୋଇ ଆତ୍ମାର ଅସମୋର୍ଦ୍ଧ ପ୍ରେମରସ ମାଧୁର୍ଯ୍ୟ ଆସ୍ଵାଦନ କରେ, ସେତେବେଳେ ସେ ବୈଷ୍ଣବ । ସାଧକ ଶକ୍ତି ବା ବିଷ୍ଣୁ ଯାହାର ଉପାସକ ହେଲେ ମଧ୍ୟ ସାଧନାର ସ୍ଵର ଭେଦରେ ଶାକ୍ତ କିମ୍ବା ବୈଷ୍ଣବ ନାମରେ ଅଭିହିତ ହୁଅନ୍ତି ।

ଶିବ ଦାକ୍ଷାୟଣୀଙ୍କୁ ବିବାହ କରି ଯେତେବେଳେ ସଞ୍ଚାର କରୁଥିଲେ, ସେତେବେଳେ ସେ ବନ୍ଧଜୀବ ମାତ୍ର । ତତ୍ପରେ ଦକ୍ଷଯଜ୍ଞ ସମୟରେ ସଖା ଶିବଙ୍କ ବାକ୍ୟ ଅଗ୍ରହ୍ୟ କରି ଦକ୍ଷାଳୟକୁ ଯାଇ ସେଠାରେ ପ୍ରାଣତ୍ୟାଗ

କଲେ । ସେତେବେଳେ ଶିବ ବୁଝିଲେ ଯେ, ପ୍ରକୃତି ତ ତାଙ୍କର ବଶୀଭୂତ
 ନୁହନ୍ତି; କର୍ତ୍ତବ୍ୟ ଉପସ୍ଥିତ ହେଲେ ଯେ ସବୁ ବନ୍ଦନ ଛନ୍ଦ କରପାରନ୍ତି ।
 ସେତେବେଳେ ସେ ଶକ୍ତିକୁ ଚିହ୍ନି ପାରିଲେ । ଶକ୍ତିଜ୍ଞାନ ହେଲକ୍ଷଣି ଶିବ
 ମହାଯୋଗରେ ବସିଗଲେ ଓ ଶକ୍ତିଙ୍କର ଉପାସନା କରି ଶାନ୍ତ ହେଲେ ।
 ଏଣେ ପୁଣି ଦାକ୍ଷାୟଣୀ ହିମାଳୟ ଗୁହରେ ଗୌରୀ ରୂପରେ ଜନ୍ମଗ୍ରହଣ କରି
 ଶିବଙ୍କୁ ପାଇବା ନିମିତ୍ତ ତାଙ୍କର ସେବା କରିବାକୁ ଲାଗିଲେ । ଶିବ ଏଥରେ
 ଟିକିଏ ହେଲେ ଭ୍ରୁକ୍ଷେପ କଲେ ନାହିଁ । ଶିବଙ୍କ କଟାକ୍ଷରେ ମଦନ
 ଭସିଭୂତ ହୋଇଗଲା । ତତ୍ପରେ ଶିବ ଶକ୍ତିଙ୍କୁ ବଶୀଭୂତ କରି ବ୍ରହ୍ମରସା-
 ନନ୍ଦରେ ବୁଝିଗଲେ । ସେତେବେଳେ ସେ ବୈଷ୍ଣବ ହୋଇଗଲେ । ତେଣୁ
 ମହାଦେବ ପରମ ବୈଷ୍ଣବ ବୋଲି ଜାଣିତ ।

ଶାନ୍ତ ମାୟାକୁ ବଶୀଭୂତ କରିବାକୁ ସାଧନା କରୁଛନ୍ତି; କିନ୍ତୁ ବୈଷ୍ଣବ
 ଶକ୍ତିକୁ ଜୟ କରିଛନ୍ତି । ଶାନ୍ତ ଯେତେବେଳେ ମାୟାକୁ ସାଧନାଦ୍ୱାରା
 ବଶୀଭୂତ କରନ୍ତି, ସେତେବେଳେ ସେ ବୈଷ୍ଣବ ପଦବାର୍ତ୍ତା ହୁଅନ୍ତି । ଏହି
 କାରଣରୁ ରାମପ୍ରସାଦ, ରାମକୃଷ୍ଣ ପ୍ରଭୃତି ଶକ୍ତିସାଧକ ହେଲେ ମଧ୍ୟ ପରମ
 ବୈଷ୍ଣବ । ପୁଣି ଯେଉଁସବୁ ବିଷ୍ଣୁ ଉପାସକ ବିଷୟ-ବିଷୟ-ବଦନ୍ତ୍ୟ ଚିତ୍ତରେ
 ସଂସାର ପ୍ରଲୋଭନରେ ବୁଝି ମରୁଛନ୍ତି, ସେମାନେ ଶାନ୍ତାଧମ ।

ଯେ କୌଣସି ଦେବତାଙ୍କର ଉପାସକ ହେଲେ ମଧ୍ୟ ଏପରି କି
 ମୁଗ୍ଧଲମାନ, ଶ୍ରୀଷ୍ଟୀୟାନ ପ୍ରଭୃତିଙ୍କୁ ମଧ୍ୟ ଶାନ୍ତ ବା ବୈଷ୍ଣବ କୁହାଯାଇ-
 ପାରେ । ଯେ କୌଣସି ସାଧକ ସାଧନାର ଉଚ୍ଚ ସ୍ତରରେ ଆରୋହଣ କରି
 ମାୟାର ବନ୍ଦନ ଛନ୍ଦ କଲ ପରେ ବ୍ରହ୍ମରସାନନ୍ଦରେ ବୁଝିଯାଇଛନ୍ତି, ମୁଁ
 ତାଙ୍କୁ ବୈଷ୍ଣବ ବୋଲି ଘୋଷଣା କରିବି । ପୁଣି କାମନା ବିଦନ୍ତ୍ୟ ଜୀବ
 କୋପୀନ-କନ୍ଦାଧାରୀ ହେଲେ ମଧ୍ୟ ତାଙ୍କୁ ବଜ୍ରାବ ବା ଶାନ୍ତାଧମ ବୋଲି
 କହିବାକୁ ଟିକିଏ ହେଲେ କୁଣ୍ଡିତ ହେବ ନାହିଁ । ସୁତରାଂ ସମସ୍ତେ ଜାଣି
 ରଖନ୍ତୁ ଯେ ଶାନ୍ତ ନ ହେଲେ କେହି ବୈଷ୍ଣବ ହୋଇପାରିବେ ନାହିଁ ।

ହରିହର ମୂର୍ତ୍ତି

ଏଠାରେ ହରି ଶବ୍ଦ ଶୁଣାନବାସୀ ଶିବ ଓ ହରି ଶବ୍ଦ ବୈକୁଣ୍ଠ-
 ବିହାରୀ ବିଷ୍ଣୁଙ୍କୁ ବୁଝିବାକୁ ହେବ । ହିନ୍ଦୁ ମାଧ୍ୟମେ ଅବଗତ ଅଛନ୍ତି ଯେ

ହରିହର ଅଭିନ୍ନ । ଯେଉଁ ମୁତ ଏ ଦୁହିଁଙ୍କର ଭେଦ କଲ୍ୟାଣ କରେ, ସେ ନାରାଜ ।

‘ଗଙ୍ଗାଦୁର୍ଗାହସ୍ତଶାନାଂ ଭେଦକୃନ୍ନ ରାଜା ତଥା’ (ବୃହଜର୍ମ ସୁବ୍ରତ) । ସୁତରାଂ ସେମାନେ ଯେ ଏକ, ଏଥିରେ ସନ୍ଦେହ ନାହିଁ, କିନ୍ତୁ ବାହାରେ ଆକାଶ ପାତାଳ ଭେଦ ଦୃଷ୍ଟ ହୁଏ । ହର ସର୍ବତ୍ୟାଗୀ, ଶୁଣାନବାସୀ, ଖର୍ପର ମାତ୍ର ସମ୍ବଳ, ବିରୂପ ବେଶରେ ଭ୍ରମଣ କରନ୍ତି, ତେଣୁ ସେ ତ୍ୟାଗୀ-ବୈରାଗୀ-ସନ୍ନ୍ୟାସୀ । ମାତ୍ର ହର ମଣିମୁକ୍ତାଖଚିତ ବୈକୁଣ୍ଠବିହାରୀ, ପାର୍ଶ୍ଵଦେଶରେ ଅନୁପମାସୁନ୍ଦରୀ, ତେଣୁ ହର ଭୋଗୀ-ବିଳାସୀ ଗୃହବାସୀ । ସ୍ଥଳରେ ଉଭୟଙ୍କ ମଧ୍ୟରେ ବିଭିନ୍ନତା ଦୃଷ୍ଟ ହେଲେ ମଧ୍ୟ ମୂଳରେ କୌଣସି ପାର୍ଥକ୍ୟ ନାହିଁ । ଶିବ ସନ୍ନ୍ୟାସୀ ସତ୍ୟ, କିନ୍ତୁ ତାଙ୍କ କୋଳରେ ଜୀବ-ଜଗତ୍‌ରୂପା ବିଶ୍ଵରୂପିଣୀ ପ୍ରକୃତି । ଶିବ ସନ୍ନ୍ୟାସୀ ହୋଇ ମଧ୍ୟ ସଂସାରରେ ଲିପ୍ତ । ପୁଣି ଆମେ ହରିକୁ ଗୋକୁଳ ବିହାରୀ ରୂପରେ ଦେଖିଥାଉଁ ଯେ, ସେ ଗୋପୀମାନଙ୍କ ପ୍ରେମରେ ପାଗଳ, ରାଧା ପ୍ରେମରେ ବିହ୍ଵଳ । ସମସ୍ତେ ଜାଣନ୍ତି, ଶ୍ରୀକୃଷ୍ଣ ରାଧାଗତ ପ୍ରାଣ । ମାତ୍ର ଅବହର ଆସି ମଥୁରାର ସମ୍ବାଦ ଦେଲକ୍ଷଣି ଶ୍ରୀକୃଷ୍ଣ ମଥୁରା ଗମନ କଲେ । ଗୋପୀମାନଙ୍କର ମର୍ମଭେଦୀ କାତର ଦିନକୁ ଭ୍ରୁକ୍ଷେପ ସୁଦ୍ଧା କଲେ ନାହିଁ । ରାମ ଅବତାରରେ ଅକାତରରେ ପତିପ୍ରାଣୀ ଜାନଙ୍କୁ ବିନା ଅପରାଧରେ କେବଳ ରାଜକର୍ତ୍ତୃବ୍ୟରେ ବନକୁ ପ୍ରେରଣ କଲେ । ତାହାହେଲେ ହରି ଆସୁଥିବାରେ ଅଳ୍ପ ହୋଇ ଜୀବର ଦୁଃଖ ବିସ୍ମୃତ ହୋଇ ନାହାନ୍ତି । ତେଣୁ ହରି ଗୃହୀ ହୋଇ ମଧ୍ୟ ନିର୍ଲିପ୍ତ । ହର ସନ୍ନ୍ୟାସୀ ହୋଇ ଲିପ୍ତ । ଅଥଚ ଲିପ୍ତ ସନ୍ନ୍ୟାସୀ ଓ ନିର୍ଲିପ୍ତ ଗୃହୀ ଏକା କଥା । ସୁତରାଂ ହରିହର ଅଭେଦ ।

ଅତଏବ ଯେ ଆସୁଥିବରୂପରେ ଅବସ୍ଥାନ କରି ନିର୍ଲିପ୍ତ ଭାବରେ କର୍ମାନୁଷ୍ଠାନ କରନ୍ତି ଏବଂ ଅନାସକ୍ରଭାବରେ ବିପ୍ରସ୍ତ ଭୋଗ କରି ଜଗତର ହୃଦ ଅନୁଷ୍ଠାନରେ ଜୀବନ ଉତ୍ସର୍ଗ କରନ୍ତି, ସେହି କେବଳ ଶ୍ରେଷ୍ଠ । ଏପରି ଗୃହସ୍ଥ ଓ ସନ୍ନ୍ୟାସୀଙ୍କ ମଧ୍ୟରେ କୌଣସି ପାର୍ଥକ୍ୟ ନାହିଁ । ତେଣୁ ଗୃହୀ ବ୍ୟାସଦେବ ଓ ସନ୍ନ୍ୟାସୀ ଶଙ୍କରାଚାର୍ଯ୍ୟ ଏକ ଆସନ ପ୍ରାପ୍ତ ହୋଇଛନ୍ତି ।



ଏକବିଂଶ ପରିଚ୍ଛେଦ

ଆଶ୍ଚର୍ଯ୍ୟ ସଙ୍କେତ

ଅନୟମିତ କ୍ରିୟା ଦ୍ଵାରା ଯେପରି ରୋଗର ଉତ୍ପତ୍ତି ହୁଏ, ସେହିପରି ଔଷଧ ନ୍ୟବହାର ନ କରି ମଧ୍ୟ ଆତ୍ମ୍ୟନ୍ତରୀକ କ୍ରିୟା ଦ୍ଵାରା ରୋଗ ନିରାମୟର ଉପାୟ ନିର୍ଦ୍ଧାରିତ ଅଛି । ଶ୍ରୀ ଶ୍ରୀ ଠାକୁର ଦେଶ ପର୍ଯ୍ୟଟନ ସମୟରେ ସିଦ୍ଧ ଯୋଗୀମାନଙ୍କଠାରୁ ବିନା ଔଷଧରେ ରୋଗଶାନ୍ତର କୌଶଳ ଶିକ୍ଷା କରିଥିଲେ । ତନ୍ମଧ୍ୟରୁ ବହୁ ପଦ୍ଧତି କତିମୟ ସଙ୍କେତ ଶ୍ରୀ ଶ୍ରୀ ଠାକୁରଙ୍କ ଗ୍ରନ୍ଥାବଳୀରୁ ଉଦ୍ଧାର କରାଗଲା ।

ଚିକିତ୍ସା ସଙ୍କେତ

ପାଳିକୃର

ଶ୍ଵେତ ଅପରାଜିତାର କେତେଗୁଡ଼ିଏ ପଦ ଏକତ୍ର କରି ରଗଡ଼ି ସଫା କନାରେ ପୋଟଳା ବାନ୍ଧି କୃର ପାଳି ଦିନ ପ୍ରାତଃକାଳରୁ ଘ୍ରାଣ କଲେ ପାଳିକୃର ବନ୍ଦ ହେବ । (ପ୍ରତ୍ୟେକ ନିଃଶ୍ଵାସରେ ଘ୍ରାଣ ନେବାକୁ ହେବ)

ମୁଣ୍ଡବ୍ୟଥା

ମୁଣ୍ଡ ବିନ୍ଧିଲେ ଦୁଇହାତର କହୁଣୀ ଉପରେ କନାଧଡ଼ି ବା କନାର ଦଉଡ଼ିଦ୍ଵାରା କଷିକରି ବାନ୍ଧି ଦେଲେ ଚାନ୍ଦି ପାଞ୍ଚ ମିନିଟ ମଧ୍ୟରେ ମୁଣ୍ଡବିନ୍ଧା ସମ୍ପୂର୍ଣ୍ଣ ବନ୍ଦ ହୋଇଯିବ । ଏପରି କଷିକରି ବାନ୍ଧି ଦେବ ଯେ, ରୋଗୀ ଯେପରି ହାତରେ ଅତିଶୟ ବେଦନା ଅନୁଭବ କରିବ । ଯଦୁଣା କମିବା ମାତ୍ରେ ବନ୍ଦନ ଖୋଲିଦେବ । ଅଧକପାଳି ମୁଣ୍ଡବ୍ୟଥା ହେଲେ ଓ ସେ ବିନ୍ଧା ସୂର୍ଯ୍ୟୋଦୟ ସଙ୍ଗେ ସଙ୍ଗେ ବୁଲି ପାଉଥିବାର ଦେଖିଲେ ଯେଉଁ ପାଶୁରେ ବେଦନା ହେଉଥିବ ସେହି ପାଶୁର କହୁଣୀରେ ବନ୍ଦନ କରିଦେବ । ପରଦିନ

ଯଦି ସୁନ୍ଦରୀଙ୍କୁ ବିକା ଆରମ୍ଭ ହୁଏ କିମ୍ବା ପ୍ରତ୍ୟହ ଗୋଟିଏ ନାସିକାରେ ଶ୍ଵାସ ବନ୍ଦନ ସମୟରେ ମୁଣ୍ଡବ୍ୟଥା ହୁଏ, ତେବେ ବ୍ୟଥା ଆରମ୍ଭ ହେବା ସଙ୍ଗେ ସଙ୍ଗେ ସେହି ନାସିକାର ଶ୍ଵାସ ବନ୍ଦ କରିଦେଇ ପୁର୍ବପରି କହୁଣୀରେ ଦଉଡ଼ି ବାନ୍ଧିଦେବା ମାତ୍ରେ ବେଦନା କମିଯିବ ।

ଦନ୍ତରୋଗ

ପ୍ରତ୍ୟହ ଯେତେଥର ମଳମୁତ୍ର ତ୍ୟାଗ କରିବ, ସେତେଥର ଦୁଇ ପାଟିର ଦାନ୍ତ ଏକତ୍ର କରି ଟିକିଏ ଲୋରରେ ଚିପି ରଖିବ । ଯେତେବେଳେ ପର୍ଯ୍ୟନ୍ତ ମଳମୁତ୍ର ନିଃସରଣ ହେଉଥିବ, ସେତେବେଳଯାଏ ଚାପି ଧରିଥିବ । ବହୁଦିନ ଏହି ଅଭ୍ୟାସ କଲେ ଶିଥିଳ ଦନ୍ତମୂଳ ଦୃଢ଼ ହେବ, ଦନ୍ତ ଦୀର୍ଘକାଳ କାର୍ଯ୍ୟକ୍ଷମ ରହିବ ଏବଂ ଦାନ୍ତମାଡ଼ିର କୌଣସି ପୀଡ଼ା ହେବ ନାହିଁ ।

ଏହା ସହିତ ନିମ୍ନଲିଖିତ ଦନ୍ତମଞ୍ଜନ ଦ୍ଵାରା ପ୍ରତ୍ୟହ ଦନ୍ତ ପରିଷ୍କାର କରିବ । ଦନ୍ତମଞ୍ଜନର ଭାଗ ଗୁଆ ଏକ ଛଟାଙ୍କି, ସୈନ୍ଧବଲୁଣ ଛଟାଙ୍କିଏ, ଫୁଲଖଡ଼ି ଛଟାଙ୍କିଏ, ଫିଟିକରି ଅଧଛଟାଙ୍କି ଏବଂ ଶୁଣ୍ଠି ଓ ଗୋଲମରିଚ ସମାନ ଭାଗରେ ଏକତ୍ର ଅଧଛଟାଙ୍କିଏ ଓ କପୁର ପାଞ୍ଚରତି । ଏସବୁକୁ ଚୂର୍ଣ୍ଣକରି ଏକତ୍ର ମିଶାଇ ଦନ୍ତମଞ୍ଜନ ପ୍ରସ୍ତୁତ କରିବ । (ଗୁଆ କାଟି ନିଆଁରେ ଅଳ୍ପ ଭାଜି ଚୂନା କରିବାକୁ ହେବ । ଭାଜିବାବେଳେ ଯେପରି ଘୋଡ଼ି ନ ଯାଏ ।)

ବାତ

ପ୍ରତ୍ୟହ ଆହାର ପରେ ପାନିଆ (କାଠ ବା ଶିଙ୍ଗ) ଦ୍ଵାରା ମୁଣ୍ଡ କୁଣ୍ଡାଇବ । ଏପରି ଭାବରେ ପାନିଆ ଚଳାଇବ, ଯେପରି ପାନିଆର କଣ୍ଠା ମସ୍ତକ ଖର୍ଣ୍ଣ କରିବ । ଏହି ସମୟରେ ଦୁଇପାଦ ପଛକୁ ରଖି (ବାଗସନ) ଆଣ୍ଠୁମାଡ଼ି ପଦ୍ମର ମିନିଟ୍ ବସି ରହିବ । ପ୍ରତ୍ୟେକ ଦୁଇବେଳା ଆହାର ପରେ ଏହିପରି ବସି ମୁଣ୍ଡ କୁଣ୍ଡାଇଲେ ଯେତେଦିନର ବାତବ୍ୟାଧି ହୋଇଥିଲେ ସୁଦ୍ଧା ନିଶ୍ଚୟ ଆରୋଗ୍ୟ ହେବ । ସୁସ୍ଥ ବ୍ୟକ୍ତିଙ୍କର ବାତରୋଗ ହେବାର ସମ୍ଭାବନା ରହିବ ନାହିଁ ।

ଚକ୍ଷୁରୋଗ

ପ୍ରତ୍ୟହ ପ୍ରଭାତରୁ ଶଯ୍ୟାତ୍ୟାଗ କରି ପ୍ରଥମେ ମୁହଁ ଭିତରେ ଯେତେ ଜଳ ଧରିବ, ସେତେ ଜଳ ରଖି ଅନ୍ୟ ଜଳଦ୍ୱାରା ଚକ୍ଷୁକୁ କୋଡ଼ିଏ ପଚାଶ ଥର ଛୁଟିକା ମାର ଧୋଇପକାଇବ ଏବଂ ପ୍ରତ୍ୟହ ଦୁଇବେଳା ଆହାର ପରେ ଆତମନ ସମୟରେ ଅନ୍ତତଃ ସାତ ଥର ଜଳର ଛୁଟିକା ଦେବାକୁ ଭୁଲିବ ନାହିଁ । ଯେତେଥର ମୁଖ ଧୋଇବ, ସେତେଥର ଚକ୍ଷୁ ଓ କପାଳ ଧୋଇବାକୁ ଭୁଲିଯିବ ନାହିଁ । ଆହୁରି ମଧ୍ୟ ପ୍ରତ୍ୟହ ସ୍ନାନକାଳୀନ ତୈଳମର୍ଦ୍ଦନ ସମୟରେ ସର୍ବପ୍ରଥମେ ପାଦର ଚୁଆଙ୍ଗୁଣ୍ଡିର ନଖ ତୈଳ ଦ୍ୱାରା ପୂର୍ଣ୍ଣ କରି ପରେ ତୈଳ ଲଗାଇବ । ଏଥିରେ ଚକ୍ଷୁରୋଗ ଉପଶମ ହେବ, ଏବଂ ଦୃଷ୍ଟି ଶକ୍ତି ସତେଜ ଓ ସ୍ୱଚ୍ଛ ହେବ ।

ଉଦରମୟ

ଦକ୍ଷିଣ ନାସିକାରୁ ଶ୍ୱାସ ବହନ ସମୟରେ ଅନ୍ନ, ଜଳଖିଆ ପ୍ରଭୃତି ଆହାର କରିବା କର୍ତ୍ତବ୍ୟ । ଚାମ ନାସିକାରୁ ଶ୍ୱାସ ବହନ ସମୟରେ ଜଳ ପାନ କରିବ । ଏଥିରେ ଉଦରମୟ ଓ ଅଜୀର୍ଣ୍ଣ ରୋଗ ହେବ ନାହିଁ । ଆହାର ପରେ କିଛିକ୍ଷଣ ବାମକଡ଼ ମାଡ଼ି ଶୟନ କରିବ ।

ରୌଦ୍ରତାପ

ପ୍ରଖର ରୌଦ୍ର ସମୟରେ କେଉଁଆଡ଼କୁ ଯିବାକୁ ହେଲେ ରୁମାଲ ବା ଗୁଦର ଦ୍ୱାରା ଦୁଇକର୍ଣ୍ଣ ଆଚ୍ଛାଦନ କରି ଖରାରେ ବୁଲିଲେ ରୌଦ୍ରତାପଜନକ କୌଣସି ଦୋଷ ସ୍ପର୍ଶ କରିପାରିବ ନାହିଁ । କର୍ଣ୍ଣ ଦୁଇଟି ଏପରି ଦୋଡ଼ାଇ ରଖିବ ଯେ, ଯେପରି ବାୟୁ ଲାଗିବ ନାହିଁ ।

ସୁଖପ୍ରସବ

ଖୁବ୍ ଗ୍ରେଟ ଗୁରୁ ତେନ୍ତୁଳିଗଛ ଉପାଡ଼ି ତାହାର ମୂଳ ଗର୍ଭିଣୀର ସମ୍ମୁଖସ୍ଥ ବାଳରେ ବାନ୍ଧିଦେବ । ଏପରି ଭାବରେ ବାନ୍ଧିବ ଯେ, ଯେପରି ଉକ୍ତ ତେନ୍ତୁଳି ମୂଳର ଗନ୍ଧ ନାସାରନ୍ତରେ ପହଞ୍ଚିପାରିବ । ତାହାହେଲେ ଗର୍ଭିଣୀ ତତ୍କ୍ଷଣାତ୍ ସୁଖରେ ପ୍ରସବ କରିବ । ପ୍ରସବ ପରେ ବାଳ ସହଜ

ଏହି ତେନ୍ତୁଳି ମୂଳ କରୁଣା ଦ୍ଵାରା କାଟି ପକାଇବ । ନରେନ୍ଦ୍ର ପ୍ରସାଦର ନାଡ଼ି ପର୍ଯ୍ୟନ୍ତ ବାହାରି ପଡ଼ିବାର ସମ୍ଭାବନା ।

ସର୍ବଭୋଗ ଆରୋଗ୍ୟ

ପ୍ରତ୍ୟହ ଏକାଗ୍ର ଚିତ୍ତରେ ଶ୍ଵେତ, କୃଷ୍ଣ, ଲେହୁତ ବର୍ଣ୍ଣର ଧାନ କଲେ ଦେହର ସମସ୍ତ ବିକାର ନଷ୍ଟ ହୁଏ । ଏଣୁ ତ୍ରିହ୍ନା, ବିଷ୍ଣୁ, ମହେଶ୍ଵର ହିନ୍ଦୁ-ମାନଙ୍କର ନିତ୍ୟ ଖେୟ । ପ୍ରାତଃକାଳରେ ନିଦ୍ରା ଭଙ୍ଗ ହେବା ସମୟରେ ଶିରଶ୍ଚିତ ସହସ୍ର ଦଳ କମଳରେ ଶ୍ଵେତବର୍ଣ୍ଣ ଗୁରୁଦେବ ଓ ରକ୍ତବର୍ଣ୍ଣ ଚନ୍ଦ୍ର ଶକ୍ତିଙ୍କର ଧ୍ୟାନ କରିବାକୁ ହୁଏ । ଏଥିରେ ଶରୀର ଯେ କେତେ ସୁସ୍ଥ ଉଦ୍ଦେ, ତାହା ଆଧୁନିକ ଶିକ୍ଷିତ ବାବୁମାନେ ବୁଝିବେ କି ? ଯାହାହେଉ ମୁଁ ଏ ବିଷୟ ସମସ୍ତଙ୍କୁ ପରୀକ୍ଷା କରିବାକୁ ଅନୁରୋଧ କରୁଛି ।

ରକ୍ତ ପରିଷ୍କାର

ପ୍ରତ୍ୟହ ତୋଳାଏ ଦିଅରେ ଆଠ ଦଶଟି ଗୋଲମରିଚ ଖାଇ ଏହା ପାନ କଲେ ରକ୍ତ ପରିଷ୍କାର ଓ ଦେହର ପୁଷ୍ଟି ହୋଇଥାଏ ।

ଶିରପୀଡ଼ା

ପ୍ରତ୍ୟହ ପ୍ରାତଃକାଳରେ ଶଯ୍ୟାରୁ ଉଠିଲାପରେ ନାସାଦ୍ଵାରା ଶୀତଳଜଳ ପାନ କରିବ । ଏଥିରେ ମୁଣ୍ଡବ୍ୟଥା, ସର୍ଦ୍ଦି, ଶ୍ଵାସ, କାଶ, ଅଜର୍ଣ୍ଣ ପ୍ରଭୃତି ବିବିଧ ରୋଗ ଉପଶମ ହେବ । ଏହି ନିୟମ ଅତ୍ୟନ୍ତ କଠିନ ମଧ୍ୟ ନୁହେଁ । ଗୋଟିଏ ପାତ୍ରରେ ଶୀତଳ ଜଳ ରଖି ତାହା ଭିତରେ ନାସିକା ବୁଡ଼ାଇ ଧୀରେ ଧୀରେ ଗଳା ଭିତରକୁ ଜଳ ଟାଣିବାକୁ ହୁଏ । ଅଭ୍ୟାସ କଲେ ଏହା ସହଜରେ ହୋଇଯାଏ । ଶିରପୀଡ଼ାଗ୍ରସ୍ତ ରୋଗୀ ଏହି ପ୍ରଣାଳୀ ଅବଲମ୍ବନ କଲେ, ନିଶ୍ଚୟ ଆଶାତୀତ ଫଳ ପାଇବେ ।

ସାଧନ ସଙ୍କେତ

ସାଧାରଣ ଲୋକଙ୍କୁ ନାନା ଭାବରେ ଉପଦେଶ ଦେଲେ ମଧ୍ୟ ଶ୍ରୀ ଶ୍ରୀ ଠାକୁର ସାଧକମାନଙ୍କ ଉପକାର ନିମିତ୍ତ ବିଭିନ୍ନ ସାଧନାର ସଙ୍କେତ ଦେଖାଇ ଯାଇଛନ୍ତି । ସେଥିମଧ୍ୟରୁ ସାଧକମାନଙ୍କର ନିତାନ୍ତ ପ୍ରୟୋଜନୀୟ କେତେଗୁଡ଼ିଏ

ସଙ୍କେତ ନିମ୍ନରେ ଦିଆଗଲା । ସାଧକମାନେ ପରୀକ୍ଷା କଲେ ଏହାର ଆଶ୍ଚର୍ଯ୍ୟ ଫଳ ପାଇପାରିବେ ।

ବାଜମନ୍ତ୍ର

ମନ୍ତ୍ର ତ ଶବ୍ଦ ମାତ୍ର । ପୁଣି ଶବ୍ଦ ମଧ୍ୟ ଜଡ଼ । ଦେବତାଙ୍କ ସହିତ ଶବ୍ଦର ସମ୍ବନ୍ଧ କ'ଣ ? ଶବ୍ଦ ଭାବର ପ୍ରତୀକ ମାତ୍ର । ଦେବତା ଘନଭୂତ ଭାବର ପ୍ରକାଶ । ଶବ୍ଦ ଓ ଭାବର ଭେଦ ଅଚିନ୍ତ୍ୟୟ । ଏହି ଭାବ ଜଗତର ସ୍ତାବତ୍ୟ ଗାବ ମଧ୍ୟରେ ବିଦ୍ୟମାନ । ଗାଈ ହମ୍ବାରବ କଲେ ବସ୍ତା ତାହାର ସମୀପ-ବର୍ତ୍ତୀ ହୁଏ । ଶବ୍ଦ ହିଁ ଭାବର ପ୍ରତୀକ ବୋଲି ବାରବାର ବ୍ରହ୍ମଗୁଣ ବାଦୁଣୀ ସହିତ ଭାବ ବିନିମୟ କରି ତାହା ସହିତ ସଖ୍ୟ ସ୍ଥାପନ କରିଥିଲେ ଏବଂ ବାଦୁଣୀର ଶାବକଗୁଡ଼ିକୁ ସେ ବହୁଦିନ ପର୍ଯ୍ୟନ୍ତ ରକ୍ଷା କରିପାରିଥିଲେ । ଭାବ ବାହାରେ ଶବ୍ଦ ରୂପରେ ପ୍ରକାଶ ପାଏ ।

ମନ୍ତ୍ର ଭାବସହଜ ହେଲେ ମଧ୍ୟ ତତ୍ତ୍ଵଦର୍ଶୀ ମହାପୁରୁଷଙ୍କ ମୁଖରୁ ନିଃସୂତ ନ ହେଲେ, ତାହା ସାଧକଙ୍କ ନିକଟରେ ସମ୍ପୂର୍ଣ୍ଣ ନିର୍ଜୀବ । ଏହି ନିର୍ଜୀବ ମନ୍ତ୍ର କେବେହେଲେ ସମ୍ଭବତା ପ୍ରାପ୍ତ ହେବ ନାହିଁ । ଦେବତାମାନେ ଭାବର ପ୍ରତୀକ । ତେଣୁ ପ୍ରତ୍ୟେକ ଦେବତାଙ୍କର ସ୍ଵାକ୍ଷର ପୃଥକ୍ । ସ୍ଵାକ୍ଷର ଅନାଦି ଏବଂ ଭାବ ଭେଦରେ ସ୍ଵାକ୍ଷର ଅନନ୍ତ । କିନ୍ତୁ ଯେ କୌଣସି ସ୍ଵାକ୍ଷର ତୁମେ ଜପ କଲେ ସୁଦ୍ଧା ଦୃଢ଼ତା ନିମିତ୍ତ ପୁନଃପୁନଃ କହିବାକୁ ପଡ଼ୁଛି ଯେ, ତାହା ଗୁରୁ-ଦେବଙ୍କଠାରୁ ପ୍ରାପ୍ତ ହେବା ଆବଶ୍ୟକ ।

ସଦ୍‌ଗୁରୁ ଶିଷ୍ୟକୁ ସ୍ଵାକ୍ଷର ପ୍ରଦାନ କଲ ମାତ୍ରେ ବୁଝିବାକୁ ହେବ ଯେ ଜଡ଼ ସ୍ଵାକ୍ଷର ଶିଷ୍ୟ ପକ୍ଷରେ ସମ୍ଭବତା ପ୍ରାପ୍ତ ହୋଇଅଛି । ଗୁରୁଦେବ ମନ୍ତ୍ରଦାନ କରି କିପରି ଭାବରେ ସେହି ସମ୍ଭବ ସ୍ଵାକ୍ଷର ଶୀଘ୍ର ଅକ୍ଷରତ ହେବ; ତାହାର କୌଣସି ପ୍ରଦର୍ଶନ କରନ୍ତି ଓ ଶକ୍ତି ସମ୍ପର୍କ ମଧ୍ୟ କରିଦିଅନ୍ତି ।

ମନ୍ତ୍ର ଜପ ସମୟରେ ମନ, ପରମ ଶିବ, ଶକ୍ତି ଏବଂ ବାୟୁ ପୃଥକ୍ ପୃଥକ୍ ସ୍ଥାନରେ ଥିଲେ ଅର୍ଥାତ୍ ଏମାନଙ୍କର ଏକତ୍ର ସଂଯୋଗ ନ ହେଲେ ଶକ୍ତିକଲରେ ମଧ୍ୟ 'ମନ୍ତ୍ରସିଦ୍ଧି' ହେବ ନାହିଁ ।

ଶିବ କହଲେ ସାମ୍ରାଜ୍ୟାଧିକାରୀ ଆସେ; କିନ୍ତୁ ପରମ ଶିବକୁ ତୁମେ ହରି, ରାମ କହଲେ କିଛି ଚିନ୍ତା ନାହିଁ । ଗୁରୁ ଉପଦେଶ କୌଣସି ମୁଦ୍ରା ସାହାଯ୍ୟରେ ଶ୍ଵାସର ତାଳେ ତାଳେ ଅର୍ଥାତ୍ ପ୍ରତି ନିଃଶ୍ଵାସ ସଙ୍ଗରେ ଜପି କରିବାକୁ ହେବ । ପ୍ରଶ୍ଵାସ ସଙ୍ଗେ ଜପ କଲେ କୌଣସି ଫଳ ହୁଏ ନାହିଁ । କାରଣ ବାୟୁ ବାହାରକୁ ଚାଲିଯାଏ । ବାୟୁ ସହଜ ମନର ଘନିଷ୍ଠ ସମ୍ବନ୍ଧ । ସୂତ୍ରର ମନ ସେତେବେଳେ ବଦ୍ଧମୂର୍ଖୀ ହୁଏ । କିନ୍ତୁ ଶକ୍ତିକୁ ଅର୍ଥାତ୍ କୁଣ୍ଡଳିନୀକୁ ମୂଳାଧାରରେ ରଖି ବାୟୁ ପରମ ଶିବକୁ ଏକତ୍ର କରି ଜପ କଲେ ସେ ଜପ ନିଷ୍ଫଳ । ଶ୍ଵାସର ତାଳେ ତାଳେ ଏବଂ ଗୁରୁ ଉପଦେଶ ମୁଦ୍ରାବିଶେଷ ସାହାଯ୍ୟରେ କୁଣ୍ଡଳିନୀକୁ ଶିବ ସମନ୍ୱିତ କରି ଜପ କରିବାକୁ ହେବ । ପୁଣି ଯଦି ମନ ଅନ୍ୟତ୍ର ବିଚାରିତ ଥାଏ, ତେବେ ପରମ ଶିବ; ଶକ୍ତି ଓ ବାୟୁକୁ ଏକତ୍ର କରି ଜପ କଲେ ମଧ୍ୟ କିଛି ଫଳ ହେବ ନାହିଁ । ତେଣୁ ମନ, ଶିବ, ଶକ୍ତି ଓ ବାୟୁକୁ ଏକତ୍ର କରି ଭକ୍ତିଯୋଗରେ ମତ୍ତ ଜପ କର ।

ଉଚ୍ଚତମ ଅଧିକାରୀଙ୍କର ମନ୍ଦିର ପ୍ରୟୋଗ ନାହିଁ । ବୁଦ୍ଧ, ମହମ୍ମଦ ଏମାନେ କଅଣ କୌଣସି ମନ୍ଦିର ଉପାସକ ଥିଲେ ? ଉଚ୍ଚତମ ଅଧିକାରୀ ଧ୍ୟାନସ୍ଥ ହୋଇ ମନକୁ ଶୂନ୍ୟଗତ କଲେ, ଯେତେବେଳେ ମନ ନିସ୍ତରଙ୍ଗ ହେବ ସେତେବେଳେ ସତ୍ୟ ପ୍ରତିଫଳିତ ହୋଇଉଠିବ ।

ପ୍ରାଣାୟାମ ସଙ୍କେତ

ପ୍ରାଣାୟାମ କରିବାକୁ ହେଲେ ସଂଖ୍ୟା, ମାତ୍ରା, ଟାଣ ଏହି ତିନି ଆଡ଼କୁ ଲକ୍ଷ୍ୟ ରଖିବ । ସଂଖ୍ୟାର କଥା ସମସ୍ତେ ଜାଣନ୍ତି । ଯଥା—୪୧୭୮ ଏବଂ ୮୩୮୧୭ ଇତ୍ୟାଦି ମାତ୍ରାରେ ଆମେ ପ୍ରାଣାୟାମ କରିପାରୁ । ତା' ପରେ 'ଟାଣ' । ନିଶ୍ଵାସ ଟାଣୁଥିବାବେଳେ ସାଧାରଣତଃ ଆମ ନାଭିରେ ଟାଣ ପଡ଼େ । କିନ୍ତୁ ବାସ୍ତବିକ ନିଶ୍ଵାସଟା ଗୁଡ଼ି ପର୍ଯ୍ୟନ୍ତ ଯାଏ, ତାହାଠାରୁ ବେଶୀ ଦୂର ଯାଏ ନାହିଁ । ପ୍ରାଣାୟାମକାରୀ ଯୋଗୀ ଲକ୍ଷ୍ୟ ରଖିଥିବେ ଯେ, ସେମାନେ ଯେପରି ଏହି ନିଶ୍ଵାସକୁ ଗୁଡ଼ି ନ ଦିଅନ୍ତି, ତେଣୁ ନିଶ୍ଵାସ ଟାଣିବା ବେଳେ ପେଟ ଖାଙ୍କିକରି ଯେପରି ନିଶ୍ଵାସ ଟଣା ନ ଯାଏ, ସେଥିପ୍ରତି ଲକ୍ଷ୍ୟ ରଖିବେ । ତାହାହେଲେ ଗୁଡ଼ି ଉପରେ ଟିକିଏ ଚାପ ପଡ଼ିବ । ନମେ

ନିଶ୍ଚାସକୁ ଆହୁରି ଉପର ଆଡ଼କୁ ନେବାକୁ ହେବ । ତା' ପରେ ଦିନେ ଏପରି ହେବ ଯେ ନିଶ୍ଚାସ ଆଉ କଣ ତଳକୁ ଡେଇଁବ ନାହିଁ । ଏହା ହିଁ 'ଟାଣ'ର ବିଶେଷତ୍ତ୍ୱ ।

ପ୍ରାଣାୟାମ କରିବା ସମୟରେ କୌଣସି କଠୋର ପରିଶ୍ରମ କରିବ ନାହିଁ, କିନ୍ତୁ କୌଶଳକ୍ରମେ ସାମାନ୍ୟ ପରିଶ୍ରମ କରିପାରିବ । ପ୍ରାଣାୟାମ ଦୁଇ ପ୍ରକାର—ଅନୁପ୍ରାଣାୟାମ ଓ ବହୁପ୍ରାଣାୟାମ । ବାୟୁକୁ ଭିତରକୁ ଟାଣି-ନେଇ ବାହାର ନ କରିବା ଯେପରି କୁମ୍ଭକ, ବାୟୁ ତ୍ୟାଗ କରି ଭିତରକୁ ନ ନେବା ମଧ୍ୟ ସେହିପରି କୁମ୍ଭକ । ସାଧାରଣ ପରିଶ୍ରମ କରିବା ସମୟରେ ଅର୍ଥାତ୍ ଆମେ ମାଟି ହାଣିବାକୁ କାଙ୍କ ଉଠାଇବାବେଳେ ନିଶ୍ଚାସ ଟାଣି ନେଇଥାଉ ଏବଂ ପାହାର ପକାଇଲାବେଳେ ଗୁଡ଼ିଦେଉ । କିନ୍ତୁ ଯଦି ତାହା ନ କରି ପବନ ଗୁଡ଼ିଦେଇ କାଙ୍କର ପାହାର ପକାଉ, ତାହାହେଲେ ପ୍ରାଣାୟାମକାରୀ ଯୋଗୀଙ୍କର ପରିଶ୍ରମଜନିତ କ୍ଷତି ହେବ ନାହିଁ ।

ସ୍ୱଭାବତଃ ଯେଉଁମାନଙ୍କର ନିଶ୍ଚାସ ଦୀର୍ଘ, ସେମାନଙ୍କୁ ପ୍ରାଣାୟାମ ନ କରି ନିଶ୍ଚାସର ତାଳେ ତାଳେ ଗତି ଅଭ୍ୟାସ କରିବାକୁ ପଡ଼ିବ । ନିଶ୍ଚାସକୁ ସର୍ବଦା ସାଧାରଣ ଭାବରେ ନ ଗୁଡ଼ି ଆସ୍ତେ ଆସ୍ତେ ଗୁଡ଼ିବାକୁ ହେବ । ଏହା ପ୍ରାଣାୟାମ ସାଧନାରେ ଖୁବ୍ ସାହାଯ୍ୟ କରିବ ।

ଖେଚରୀ ମୁଦ୍ରା

ଜିହ୍ୱାକୁ କ୍ରମେ କ୍ରମେ ତାଳୁ ଭିତରେ ପ୍ରବେଶ କରାଇବ । ପରେ ଜିହ୍ୱାକୁ ଉର୍ଦ୍ଧ୍ୱ ଦିଗକୁ ଓଲଟାଇ କପାଳକୁହରରେ ପ୍ରବିଷ୍ଟ କରାଇ ଭ୍ରୁଦ୍ୱୟର ମଧ୍ୟ-ସ୍ଥଳରେ ଦୃଷ୍ଟି ସ୍ଥିର ରଖିଲେ 'ଖେଚରୀ ମୁଦ୍ରା' ହେବ ।

କେହି କେହି ତାଳୁମୂଳରେ ରସନାଗ୍ର ସ୍ପର୍ଶ କରାଇ ବାହାଦୁରୀ ଦେଖାନ୍ତି; କିନ୍ତୁ ଏପର୍ଯ୍ୟନ୍ତ ଆସିଲେ କିଛି ହେବ ନାହିଁ । ଏପରି ଜିହ୍ୱା ରଖି କ'ଣ କରିବାକୁ ହୁଏ, ତାହା କେହି ଜାଣନ୍ତି ନାହିଁ । ଖେଚରୀ ମୁଦ୍ରା ଦ୍ୱାରା ବ୍ରହ୍ମରହିତ ଗଳିତ ସୋମରସ ପାନ କଲେ ଅଭୁତପୁଷ୍ଟ ନିଶା ହୁଏ । ସେଥିରେ ସାଧକ ଦୃଢ଼କାୟ, ଜଗରହତ, ପରାକ୍ରମଶାଳୀ ହୋଇଥାନ୍ତି । ପ୍ରକୃତ ଖେଚରୀ ମୁଦ୍ରା ସାଧନ କରିପାରିଲେ ସାଧକ ଛଅ ମାସ ମଧ୍ୟରେ ସର୍ବବ୍ୟାଧି ମୁକ୍ତ ହେବେ ।

ସ୍ତାବକ

ଭ୍ରୂଦ୍ରସୁର ମଧ୍ୟସ୍ଥ ବିନ୍ଦୁ-କେନ୍ଦ୍ରକୁ ଦୃଷ୍ଟି ନିକ୍ଷେପପୁଟକ ଏକାଗ୍ର ହୋଇ ଯେ ପର୍ଯ୍ୟନ୍ତ ଚକ୍ଷୁରେ ଜଳ ନ ଆସିବ, ସେତେବେଳଯାଏ ଚାହିଁ ରହିବାକୁ ହେବ । ଏହି ସ୍ଥାନରେ ଦୃଷ୍ଟି ଆବଦ୍ଧ ହେଲେ ସ୍ତାବକ ସିଦ୍ଧ ହେବ ।

ସ୍ତାବକ ସିଦ୍ଧ ହେଲେ ଚକ୍ଷୁର ଦୋଷ ନଷ୍ଟ ହୁଏ, ନିଦ୍ରାତନ୍ତ୍ରାଦି ଆୟତ୍ତ ହୁଏ ଏବଂ ଚକ୍ଷୁର ରଖି ନିର୍ଗମନ ପ୍ରଣାଳୀ ବିଶୁଦ୍ଧ ହୋଇଥାଏ । ସ୍ତାବକ ଯୋଗରେ ସିଦ୍ଧିଲାଭ କଲେ ମେଷ୍ଟମେରିଜମ ଅତି ସହଜରେ କରାଯାଇ ପାରେ । ସ୍ତାବକ ସିଦ୍ଧ ହେଲେ ହିଂସ୍ରଜନ୍ତୁ ପର୍ଯ୍ୟନ୍ତ ବଶୀଭୂତ ହୋଇଥାନ୍ତି ।

ନେତ୍ରରଖି ସଂଯତ

ଶ୍ରୀ ଶ୍ରୀ ଠାକୁରଙ୍କ ଶ୍ରୀମୁଖ ବାଣୀ, “ଦେଖ, ଆମମାନଙ୍କର ନେତ୍ରରଖି ବନ୍ଧସ୍ତ ଭାବରେ ବାହାରୁଛୁ । ଯଦି ଏହି ବନ୍ଧସ୍ତ ରଖିକୁ ସଂଯତ କରି ଗୋଟିଏ ପଦାର୍ଥ ଉପରେ ନିବଦ୍ଧ କରାଯାଏ, ତେବେ ଏହାକୁ ସ୍ତାବକ କହନ୍ତି । ଦୃଷ୍ଟି ଯେତେବେଳେ ଲକ୍ଷ୍ୟ ବସ୍ତୁ ବ୍ୟଗତ ଅନ୍ୟ କିଛି ଦେଖିପାରିବ ନାହିଁ, ସେତେବେଳେ ମନ ସ୍ଥିର ହୋଇଛି ବୋଲି ଜାଣିବ । ଅର୍ଜୁନଙ୍କୁ ଗୁରୁ ଦ୍ରୋଣାଗୁର୍ଯ୍ୟ ପଚାରିଲେ, ତୁମେ କ’ଣ ଦେଖିପାରୁଛ ? ଅର୍ଜୁନ କହିଲେ, ମୁଁ ପକ୍ଷୀର ଆଖି ବ୍ୟଗତ ଅନ୍ୟ କିଛି ଦେଖିପାରୁ ନାହିଁ । ତତ୍ପରେ ଅର୍ଜୁନ ପକ୍ଷୀର ଆଖିରେ ବାଣ ବିଦ୍ଧ କଲେ । ଅନ୍ୟମାନେ ଅର୍ଜୁନଙ୍କ ପରି ଲକ୍ଷ୍ୟ ସ୍ଥିର କରିପାରି ନ ଥିଲେ । ସେହପରି ଲକ୍ଷ୍ୟ ସ୍ଥିର କରିବାକୁ ହେବ । ଅନ୍ଧକାର ରାସରେ ଯଦି କୌଣସି ବସ୍ତୁ ପ୍ରତି ସ୍ଥିର ଲକ୍ଷ୍ୟ ରଖି କିଛିକ୍ଷଣ ଚାହିଁବ, ତେବେ ସେ ସ୍ଥାନ ତତ୍କ୍ଷଣାତ୍ ଆଲୋକମୟ ହୋଇଯିବ । ଏହା ଯେ କେହି ପରୀକ୍ଷା କରିପାରନ୍ତି, ମାତ୍ର ଯେଉଁମାନଙ୍କର ସ୍ତାବକ ଅଭ୍ୟାସ ଅଛି; ସେମାନେ ଅତି ସହଜରେ ଏହା ଦେଖିପାରିବେ । ନାରାୟଣଙ୍କୁ ‘ଉତ୍ତୀର୍ଣ୍ଣାୟାନ ବନ୍ଧ ମୁଦ୍ରା’ କହନ୍ତି । ନାରାୟଣ ଗୋଟିଏ ଶିଶୁ ସୁଷୁମ୍ନା ସହୃଦ ଯୋଗ ଅଛି । ତେଣୁ

ପ୍ରତିଷ୍ଠା ଦ୍ଵାରା ବାୟୁ ମେରୁଦଣ୍ଡ ଭିତରେ ଗମନାଗମନ କରିବାକୁ କୁଣ୍ଡଳିନୀର ଚେତନା ହୁଏ, ନାନା ପ୍ରକାର ଶବ୍ଦ ଶୁଣାଯାଏ ଓ ମନ ଲସ୍ଵ ହୁଏ ।

ମହାମୁଦା

ବାମପାଦର ଗୋଳଠି ଦ୍ଵାରା ଗୁହ୍ୟଦେଶ ଦୃଢ଼ଭାବରେ ଗୁପ୍ତି ଦକ୍ଷିଣ ପାଦ ଠିକ୍ ସିଧା ଓ ସରଳ ଭାବରେ ଲମ୍ଫାଇଦେବ । ତତ୍ପରେ ଏହି ଦକ୍ଷିଣ ପାଦ ଦୁଇ ଢାଳ ଦ୍ଵାରା ଲୋର୍ କରି ଗୁପ୍ତି ଧରିବ । କଣ୍ଠରେ ଚିରୁକ ସ୍ଥାପନ କରି କୁମ୍ଭକ ଦ୍ଵାରା ବାୟୁସ୍ଵେଧ କରିବ ଏବଂ ପ୍ରାଣାୟାମର ପ୍ରଣାଳୀନିମ୍ନେ-ବାୟୁ ରେଚନ କରିବ । ତତ୍ପରେ ଦକ୍ଷିଣ ପାଦର ଗୋଳଠି ଦ୍ଵାରା ଗୁହ୍ୟଦେଶ ଗୁପ୍ତିଧରି ବାମପାଦ ଲମ୍ଫାଇ ପୂର୍ବପରି ଅନ୍ୟସବୁ କରିବ । ପରେ ଉଭୟ ପାଦ ସିଧା ଓ ସରଳ ଭାବରେ ଲମ୍ଫାଇ ଉପସ୍ଵେଦ୍ୟ ପ୍ରତିଷ୍ଠା କରିବ । ତା ପରେ ପ୍ରବ ପରି ସମମେ ବାମ ପାଦ ଓ ଶେଷରେ ଦକ୍ଷିଣ ପାଦ ଦ୍ଵାରା ଗୁହ୍ୟଦେଶ ଗୁପ୍ତି ବିପସ୍ଵେଦ ଯାଦ ଲମ୍ଫାଇ ଫିସ୍ଵା କରିବ । ଏହି ପ୍ରତିଷ୍ଠା ଦ୍ଵାରା କୁଣ୍ଡଳିନୀର ଚୈତନ୍ୟ ହେବ । *

ପଦାସନ

ବାମ ଜଞ୍ଜ ଉପରେ ଡାହାଣ ପାଦ ଓ ଡାହାଣ ଜଞ୍ଜ ଉପରେ ବାମ ପାଦ ରଖି ଉଭୟ ଢାଳ ପିଠି ଆଡ଼େ ବୁଲାଇ ବାମ ଢାଳ ଦ୍ଵାରା ବାମ ପାଦର ବୃକାଙ୍ଗୁଷ୍ଠି ଓ ଡାହାଣ ଢାଳ ଦ୍ଵାରା ଡାହାଣ ପାଦର ବୃକାଙ୍ଗୁଷ୍ଠି ଧରିବ । ଦୃଢ଼ଭାବରେ ଚିରୁକ ସ୍ଥାପନ କରି ନାସାର ଅଗ୍ରଭାଗରେ ଦୃଷ୍ଟି ସ୍ଥାପନପୂର୍ବକ

* ଉପସ୍ଵେଦ୍ୟ ସାଧନ ସଙ୍କେତଗୁଡ଼ିକ ସାଧକ-ଶିଷ୍ୟମାନଙ୍କର ବିଶେଷ ପ୍ରୟୋଜନ । ସାଧାରଣ ପାଠକ କେବଳ ଏହି ସାଧନ ସଙ୍କେତ ଦେଖି ଫିସ୍ଵା କରିବା ନିଷେଧ । ଅଭିଜ୍ଞ ବ୍ୟକ୍ତିଙ୍କଠାରୁ ଫିସ୍ଵାଦ ଶିକ୍ଷା କରିବାକୁ ହୁଏ । ପ୍ରୟୋଜନ ହେଲେ, 'ସେ-ଗୀରୁରୁ' ପୁସ୍ତକ ଦ୍ରଷ୍ଟବ୍ୟ । ସବିଶେଷ ବିବରଣ 'ସଂସାରପଥ-ସିଦ୍ଧିଯୋଗ' ଖଣ୍ଡରେ ବର୍ଣ୍ଣିତ ହୋଇଅଛି ।

ଉପବେଶନ କରିବ । ଏହାର ନାମ ‘ପଦ୍ମାସନ’ । ପଦ୍ମାସନ ଦୁଇ ପ୍ରକାର—
‘ମୁକ୍ତ ପଦ୍ମାସନ’ ଓ ‘ବକ୍ତ ପଦ୍ମାସନ’ । ପିଠିଆଡ଼େ ଛାତ ବୁଲାଇ ପାଦାଙ୍ଗୁଷ୍ଠି
ନ ଧରି ଦୁଇ ଗୋଡ଼ ଛନ୍ଦା ହୋଇଥିବା ସ୍ଥାନ ଉପରେ ଦୁଇ ଛାତ ଗଢ଼ି କରି
ରଖି ଉପବେଶନ କରିବାର ନାମ ‘ମୁକ୍ତ ପଦ୍ମାସନ’ ।

ଏହି ଆସନରେ ନିଦ୍ରା, ଆଲସ୍ୟ ଜଡ଼ତା ପ୍ରଭୃତି ଦେହର ଗ୍ଳାନି
ଦୂରୀଭୂତ ହୁଏ । ଶୂଳ ବେଦନା, ଅଜୀର୍ଣ୍ଣ, ଆମ ପ୍ରଭୃତି ଉଦରଗତ ରୋଗ
ଦୂରୀଭୂତ ହୁଏ । ପଦ୍ମାସନରେ ଯଥାବିଧାନରେ ଅଧ୍ୟୟନ ମାତ୍ର
ବସିପାରିଲେ ସର୍ବରୋଗ ଆରୋଗ୍ୟ ହୋଇଥାଏ । * ।

ଧର୍ମ, ଅର୍ଥ, କାମ, ମୋକ୍ଷ—ଏହି ଚତୁର୍ଦ୍ଦଳ ଲଭ କରିବାକୁ ହେଲେ
ଶରୀରକୁ ସୁସ୍ଥ ରଖିବା ଏକାନ୍ତ ଆବଶ୍ୟକ । ଧର୍ମସାଧନାର କ୍ଷେତ୍ର ସ୍ୱରୂପ ଏହି
ଦେହ, ମନ ଓ ଇନ୍ଦ୍ରିୟବର୍ଗକୁ ସୁସଂଯତ ଓ ଧର୍ମାନୁଷ୍ଠାନର ଉପଯୋଗୀ
କରିବା ନିମିତ୍ତ ଉପଯୁକ୍ତ ଭାବରେ ପ୍ରସ୍ତୁତ କରିବାକୁ ପଡ଼େ । ଅନ୍ୟଥା ଶତ
ସହସ୍ର ପରିଶ୍ରମ କଲେ ମଧ୍ୟ ଶରୀର ଓ ମନ ଅଧ୍ୟାତ୍ମିକତାକୁ ଧାରଣକ୍ଷମ ହୋଇ
ପାରେ ନାହିଁ । ତେଣୁ ଯୌଗିକ ପ୍ରତିଷ୍ଠା ଦ୍ୱାରା ହିନ୍ଦୁାନୁଷ୍ଠାନ ଏକାନ୍ତ
ଆବଶ୍ୟକ ।

ମାନବଶରୀର କଞ୍ଚା ଘଟ ସଦୃଶ । ଜୀବନ ଜଳ ସଦୃଶ । ଜୀବନ ରୂପ
ଜଳ ଦ୍ୱାରା କେତେବେଳେ ଯେ ଏହି କଞ୍ଚା ଘଟ ମିଳାଇଯିବ, ତାହାର
ସ୍ଥିରତା ନାହିଁ । କିନ୍ତୁ ଯୋଗାନଳରେ ଦେହଘଟକୁ ଦଗ୍ଧ କଲେ,
ସହଜରେ ତାହା ନଷ୍ଟ ହେବାର ଭୟ ରହେ ନାହିଁ ।



* ବିଶେଷ ବିବରଣୀ ‘ସଂସାରପଥେ, ସିଦ୍ଧିଯୋଗ ଖଣ୍ଡରେ ବିବୃତ
ହୋଇଅଛି ।

ଦ୍ଵାବିଂଶ ପରିଚ୍ଛେଦ

ଅଭୟ କାଶୀ

ଶ୍ରୀ ଶ୍ରୀ ଠାକୁରଙ୍କ ଆଶୀର୍ବାଣୀ

ଶ୍ରୀ ଶ୍ରୀ ଗୁରୁଦେବଙ୍କ ଆଶୀର୍ବାଦ ଅପେକ୍ଷା ଜଗତରେ ଅତି ଦୁର୍ଲ୍ଲଭବସ୍ତୁ କିଛି ନାହିଁ । ସାଧନ-ଉଚ୍ଚନ ଅପେକ୍ଷା ମହତ୍ତ୍ଵ ଜନଙ୍କ କୃପା ଏବଂ ଆଶୀର୍ବାଦାଦର ଶକ୍ତି ସହସ୍ର ଗୁଣ ଅଧିକ । ସର୍ବଗୁରୁଙ୍କ ଆଶୀର୍ବାଦରେ ମାନବଜୀବନ ଧନ୍ୟ ହୁଏ । ତାଙ୍କର ଆଶୀର୍ବାଦରେ ମନୁଷ୍ୟ ପରାଜ୍ଞାନ ଜ୍ଞାନର ଅଧିକାରୀ ହୋଇ ଜୀବନକୁ ଧନ୍ୟ ଜ୍ଞାନ କରେ । ତାଙ୍କ ଆଶୀର୍ବାଦରେ ଅନ୍ତରର ସୁପ୍ତଶକ୍ତି ଉଦ୍‌ବୃଦ୍ଧ ହୋଇଉଠେ । ଆତ୍ମେମାନେ ଶ୍ରୀ ଶ୍ରୀ ଠାକୁରଙ୍କର କତିପୟ ଆଶୀର୍ବାଣୀ ନିମ୍ନରେ ଦେଲୁ ।

“ବସ୍ତୁ, ଭ୍ରମମାନଙ୍କର ବାହୁରେ ଶକ୍ତି ଓ ହୃଦୟରେ ଭକ୍ତର ବିକାଶ ହେଉ, ନବବର୍ଷରେ ମୁଁ ଭ୍ରମମାନଙ୍କୁ ଏହି ଆଶୀର୍ବାଦ କରୁଅଛି ।”

“ବସ୍ତୁ, ବାହାରେ ମୋତେ ଦେଖି ନ ପାରିଲେ ମଧ୍ୟ ଭ୍ରମମାନଙ୍କର ବିଶେଷ କିଛି କ୍ଷତି ହେବ ନାହିଁ, ଭ୍ରମେମାନେ ମୋତେ ଭିତରେ ଦେଖିବାକୁ ଅଭ୍ୟାସ କର । ମୋ କଥା ଶୁଣି ଭ୍ରମମାନଙ୍କ ମନରେ ଯେଉଁ କଳ୍ପନାମୟୀ ଭାବ ଜନ୍ମିଅଛି, ସେହି ଭାବ ଦେଇ ଭ୍ରମମାନଙ୍କର ମନୋମୟୀ କଳ୍ପନାରେ ମୋର ଗୋଟିଏ ମୂର୍ତ୍ତି ଗଠନ କର ଏବଂ ତାହାକୁ ହୃଦୟରେ ବସାଇ ଚିନ୍ତାଦ୍ଵାରା ସେହି ମୂର୍ତ୍ତିକୁ ପ୍ରତ୍ୟକ୍ଷ କରିବାକୁ ଚେଷ୍ଟାକର । ଏହାକୁ ଧ୍ୟାନରେ ପ୍ରତ୍ୟକ୍ଷ କରିପାରିଲେ ସର୍ବାର୍ଥ ସିଦ୍ଧ ହେବ, ସବୁ ଅଭାବ ମେଣ୍ଟିଯିବ । ବାହ୍ୟ ଦେହ ଦ୍ଵାରା ବାହ୍ୟକ କାର୍ଯ୍ୟ କରିଯାଅ, ଅନ୍ତରରେ ତାଙ୍କୁ ଧରି ରଖ । ମୋତେ ହୃଦୟସ୍ଥ ବୋଲି ଚିନ୍ତା କର । ଏହି ଭାବ ନିକଟରେ ଯେ କୌଣସି ସାଧନା ପିଲାଖେଳ ପରି । ଆଶୀର୍ବାଦ କରୁଛି, ଭ୍ରମେମାନେ ସେହି ଉଚ୍ଚ ଭାବର ଅଧିକାରୀ ହୁଅ ।”



“ସଂସାରରେ ସୁଖୀ କରିବାକୁ ଗୁରୁ ଶିଷ୍ୟ ଗ୍ରହଣ କରନ୍ତି ନାହିଁ । ସଂସାରର ଅନିତ୍ୟତା ବୁଝାଇଦେଇ ଶିଷ୍ୟମାନଙ୍କୁ ଶାନ୍ତି ରାଜ୍ୟର ବାଟ ଦେଖାଇଦେବା ସଦ୍‌ଗୁରୁଙ୍କ କାର୍ଯ୍ୟ । ଆଶୀର୍ବାଦ କରୁଛି, ତୁମମାନଙ୍କର ସଂସାରିକ ମୋହ ଦୂର ହୋଇ ମାଆଙ୍କ ଚରଣରେ ଦୃଷ୍ଟି ନିପତିତ ହେଉ ।”

“ତୁମେମାନେ ନିତ୍ୟମୁକ୍ତ, ମୁଁ ତୁମମାନଙ୍କୁ ଆବରଣଯୁକ୍ତ କରି ନିତ୍ୟଧାମରୁ ଏହି ଜଗତକୁ ଆକର୍ଷଣ କରି ଆଣିଛି । ତୁମମାନଙ୍କର ନିଜର ମୁକ୍ତି ନିମିତ୍ତ କୌଣସି ଭାବନା ନାହିଁ । ତୁମେମାନେ ଜଗତର ମଙ୍ଗଳ କରିବା ପାଇଁ ଅବତରଣ କରିଅଛ । ତୁମମାନଙ୍କର ବନ୍ଦନ ନାହିଁ ବୋଲି ତୁମମାନଙ୍କ ଉପରେ ମୁଁ ଏତେ କର୍ମର ବୋଧ ଲାଭ ଦେଉଛି । ନିଜର ଚରଣ ଗଠନ କିପରି କରିବାକୁ ହୁଏ, ଜଗତକୁ ତୁମେମାନେ ଏହି ଶିକ୍ଷା ଦିଅ । ମୁଁ ତୁମମାନଙ୍କ ଦ୍ଵାରା ଏହି ଉଦ୍ଦେଶ୍ୟ ସାଧନ କରିବାକୁ ଚାହେଁ । କେବଳ ମନୁଷ୍ୟତ୍ଵ ଅର୍ଜନ କଲେ ସବୁ ଦୈନିକ ଆପଣା ମନକୁ ଚାଲିଯାଏ । ତୁମେମାନେ ମନୁଷ୍ୟକୁ କେବଳ ମନୁଷ୍ୟ ହେବାରେ ସାହାଯ୍ୟ କର । ତୁମମାନଙ୍କ ପ୍ରତି ମୋର ଏହାହିଁ ଆଶୀର୍ବାଦ ।”

ପ୍ରଥମେ ଗୋଟିଏ ଭାବରେ ଆସ୍ତ୍ର ପ୍ରତିଷ୍ଠା କର, ପ୍ରଭୃତ ପର କଥା । ତୁମେମାନେ ଆଦର୍ଶରେ ପ୍ରତିଷ୍ଠିତ ହୁଅ । ତୁମମାନଙ୍କୁ ଦେଖି ଦେଶ ଉଦ୍‌ଗୁହ୍ୟ ହେଉ । ଜୀବଜଗତରେ ମଙ୍ଗଳ କାହିଁରେ ହେବ, ସମସ୍ତଙ୍କ ଅନ୍ତରରେ ସେହି ଅଲୌକିକ ଇଚ୍ଛା ଅସେ ନାହିଁ । ମହାପୁରୁଷମାନେ ଏକମାତ୍ର ଜଗଦ୍‌ଗୁରୁଙ୍କର ମଙ୍ଗଳମୟ ଇଚ୍ଛା ବୁଝିବାକୁ ସକ୍ଷମ । ମୁଁ ସଦ୍‌ଗୁରୁ; ଜଗଦ୍‌ଗୁରୁଙ୍କର ମଙ୍ଗଳମୟ ଇଚ୍ଛା ମୋ ଅନ୍ତରରେ ଲୀଳାୟିତ ହୋଇ-
ଉଠିଛି । ତୁମେମାନେ ସେହି ଲୀଳାପୁଷ୍ପିର ସହାୟକ । ମୋ ଅନ୍ତରରେ ସାହା ସବୁ ପ୍ରତିଭାତ ହୋଇଅଛି, ତୁମେମାନେ ବାହାରେ ସେ ସବୁକୁ ରୂପ ଦିଅ । ମୁଁ ତୁମମାନଙ୍କ ନିକଟରେ ଅନ୍ୟକିଛି ଉକ୍ଷା କରୁ ନାହିଁ । ତୁମେମାନେ ମୋର ପ୍ରକାଶ ଶକ୍ତି ହୁଅ ।”

ଶେଷ ଆଶୀର୍ବାଣୀ

“ତୁମମାନଙ୍କ ନିକଟରୁ ବିଦାୟ ନେବା ପୁଞ୍ଜରୁ ତୁମମାନଙ୍କୁ କେତେଗୋଟି ଉପଦେଶ ଦେଇଯାଉଛି । ମୋ ଅବର୍ଜ୍ଜିତମାନରେ ସେହି ଉପଦେଶଗୁଡ଼ିକୁ

ସରଣ ରଖି ଚଳିଲେ ଦେଖିବ, ଏହି ଜଗତରେ କେଉଁଠାରେ ହେଲେ ତୁମେମାନେ ପ୍ରତିହତ ହେବ ନାହିଁ ।”

“ମୋ ଇଚ୍ଛାକୁ ରୂପ ଦେବା ନିମିତ୍ତ ତୁମେମାନେ ମୋର ଆଶ୍ରୟ ଗ୍ରହଣ କରନ୍ତୁ । ମୁଁ ଯେତେଦିନ ପର୍ଯ୍ୟନ୍ତ ସ୍ଥୁଳ ଦେହରେ ଅଛି, ସେତେଦିନ ଯାଏ ମୋ ଇଚ୍ଛା ନେଇ ତୁମମାନଙ୍କ ମଧ୍ୟରେ କୌଣସି ଦୁନ୍ଦ୍ୱା ଉପସ୍ଥିତ ହେବ ନାହିଁ । କିନ୍ତୁ ମୋର ଅନ୍ତର୍ଦ୍ଧାନ ପରେ ତୁମମାନଙ୍କର ପ୍ରକୃତ ପରାକ୍ରମ ଆରମ୍ଭ ହେବ । ମୋ ଇଚ୍ଛା ସେତେବେଳେ ତୁମ ଅନ୍ତରରେ ପ୍ରେରଣା ରୂପରେ ଫୁଟି ଉଠିବ । କିନ୍ତୁ ଚିତ୍ତ ଶୁଦ୍ଧି ନ ହେଲେ କେହି ମୋର ନିଗୂଢ଼ ଇଚ୍ଛାକୁ ରୂପ ଦେଇ ପାରିବେ ନାହିଁ । ସଦ୍‌ଗୁରୁଙ୍କ ଅବ୍ୟକ୍ତ ଇଚ୍ଛା ଶୁଦ୍ଧ ଆଧାରରେ ହିଁ ପ୍ରତିଫଳିତ ହୁଏ ।”

“ମୋ ଇଚ୍ଛାକୁ ରୂପ ଦେବାକୁ ହେଲେ ଗୃହ୍ୟ; ସନ୍ନ୍ୟାସୀ ସମସ୍ତଙ୍କୁ ସଂଯତ୍ନ ହେବାକୁ ପଡ଼ିବ । ଯେଉଁମାନେ ମୋତେ ଆନ୍ତରିକ ସୁଖ ପାଆନ୍ତି ମୋ ଉଦ୍ଦେଶ୍ୟରେ ସେମାନଙ୍କ ଭିତରେ ସହୃଦୟ ଭାବ ବିଶେଷ ଭାବରେ ଫୁଟିଉଠିବ । ମୋ ଅନ୍ତର୍ନିହିତ ଇଚ୍ଛାକୁ ମୋ ଅନ୍ତର୍ଦ୍ଧାନ ପରେ ତୁମେମାନେ ଠିକ୍ ଠିକ୍ ଭାବରେ ବୁଝିପାରିବ । କିନ୍ତୁ ଚିତ୍ତ ଶୁଦ୍ଧ ନ ଥିଲେ ମୋ ଇଚ୍ଛା ତୁମ ନିକଟରେ ବିକୃତ ଭାବରେ ପ୍ରକାଶିତ ହେବ । ତେଣୁ ତୁମମାନଙ୍କୁ ଅଧିକ ଭାବରେ ଅନ୍ତରରେ ସମାହତ ହେବାକୁ ପଡ଼ିବ । ଚିତ୍ତଶୁଦ୍ଧି ନିମିତ୍ତ ଗୋଟିଏ ଦିଗରେ ଧ୍ୟାନ କରିବ ଓ ଅପର ଦିଗରେ ଗୁଣକ୍ଷୟ ନିମିତ୍ତ ଶ୍ରୀଗୁରୁଙ୍କ ନିର୍ଦ୍ଦେଶ ନିଷ୍ଠାମ କର୍ମର ଅନୁଶୀଳନ କରିବାକୁ ହେବ । ଉପଭୋକ୍ତ ଦ୍ୱିବିଧ ସାଧନା ସମଭାବରେ କରିପାରିଲେ ମୁଁ ଇଚ୍ଛା ରୂପରେ, ପ୍ରେରଣା ରୂପରେ ତୁମ ଅନ୍ତରରେ ପ୍ରକାଶିତ ହେବ । ତୁମେମାନେ ମୋତେ ସେହି ସମୟରେ ଠିକ୍ ଠିକ୍ ଭାବରେ ଲଭ କରିପାରିବ । କାରଣ ଅନ୍ତରରେ ପାଇବା ହେଉଛି, ପ୍ରକୃତ ପାଇବା । ମୋ ଅନ୍ତର୍ଦ୍ଧାନରେ ଯେଉଁମାନେ ମୋ ପାଇଁ ଶୋକ କରିବେ, ସେମାନେ ମୋ ଅସ୍ତ୍ରତ୍ୱରେ ଅବଶ୍ୟାସୀ ବୋଲି ଜାଣିବ । ମୁଁ ଚିରକାଳ ଅଛି ଓ ରହିବ । ସ୍ଥୁଳ ଦେହରେ ମୁଁ ତୁମମାନଙ୍କ ବାହାରେ ଅଛି, କିନ୍ତୁ ଏହି ଦେହ ରକ୍ଷା କଲେ ତୁମ ସମସ୍ତଙ୍କ ଅନ୍ତର-ମନ୍ଦିରରେ ମୋ ଆସନ ପ୍ରତିଷ୍ଠିତ ହେବ ।”

“ତୁମେମାନେ ସଦବଳ ହୁଅ । ଏହା ମଧ୍ୟ ମୋର ଗୋଟିଏ ଇଚ୍ଛା । ତେଣୁ ମୋ ଇଚ୍ଛାକୁ ରୂପ ଦେବା ଯେଉଁମାନଙ୍କ ଇଚ୍ଛା, ସେମାନେ ନିଶ୍ଚୟ ସଦବଳ ହୋଇ ପାରିବେ । ମୋ ଇଚ୍ଛାର ସିଂପାଦ ହିଁ ଅବ୍ୟକ୍ତ । ଚେତନାକୁ ଉଦ୍‌ମୁଖୀ କରିପାରିଲେ ମୋର ସେହି ଅବ୍ୟକ୍ତ ଇଚ୍ଛାକୁ ବୁଝିପାରିବ । ନିମ୍ନାଭିମୁଖୀ ମନ ଦ୍ଵାରା କେବେହେଲେ ମୋ ଇଚ୍ଛାକୁ ହୃଦୟଙ୍ଗମ କରିପାରିବ ନାହିଁ । ତେଣୁ ଆସୁଥିଲେ, ସମାହତ ହୋଇପାରିଲେ ମୋର ବ୍ୟକ୍ତ ଓ ଅବ୍ୟକ୍ତ ସମସ୍ତ ଇଚ୍ଛାକୁ ଉପଲବ୍ଧ କରିପାରିବ ।”

“ତୁମେମାନେ ଆସୁଥିବୁ ହୁଅ, ସମାହତ ହୁଅ ତାହାହେଲେ ମୁଁ ଯାହା ବ୍ୟକ୍ତ କରିଛି ଏବଂ ଯାହା ବ୍ୟକ୍ତ କରିନାହିଁ—ସେହିସବୁ ବ୍ୟକ୍ତ ଓ ଅବ୍ୟକ୍ତ ଇଚ୍ଛାକୁ ବୁଝିପାରିବ । ମୁଁ ସ୍ଫୁଲଦେହ ତ୍ୟାଗ କରି ମୋର ଇଚ୍ଛା ସହତ ମିଶ୍ରିଯିବି । ମୋର ଇଚ୍ଛାକୁ ଯେଉଁମାନେ ରୂପ ଦେଇପାରିବେ, ସେହିମାନେ ମୋତେ ଯଥାର୍ଥ ଭାବରେ ଲଭ କରିପାରିବେ ମୁଁ ମୋର ଇଚ୍ଛାସହତ ଅବ୍ୟକ୍ତ ଭାବରେ ସମ୍ମିଳିତ ରହିବି । ସେହି ଅଭିପ୍ରାୟରେ କେହି ମୋର ସାକ୍ଷାତକାର ଲଭ କରିବାକୁ ଇଚ୍ଛା କଲେ, ତାଙ୍କୁ ଚିତ୍ତ ଲୟ କରିବାକୁ ହେବ । ଚିତ୍ତ ଲୟ ହେଲା ମାତ୍ରେ ମୁଁ ଶୁଦ୍ଧ ଆଧାରରେ ନିର୍ମଳ ବାସନା ରୂପରେ ଫୁଟିଉଠିବି । ମୋ ଇଚ୍ଛା ଯେଉଁଦିନ ପୂର୍ଣ୍ଣଭାବରେ ତୁମମାନଙ୍କ ଭିତରେ ଫୁଟିଉଠିବ, ସେହିଦିନ ବୁଝିବ, ତୁମମାନଙ୍କର ନିର୍ଦ୍ଦିକା ସମାଧି ଲଭ ହେଲା । ମୋର ଅନ୍ତର୍ଦ୍ଧାନ ପରେ ମୋ ଆଦେଶ ଉପଦେଶଗୁଡ଼ିକୁ ଗୁରୁଙ୍କ ଭଳି ସମ୍ମାନ ପ୍ରଦର୍ଶନ କରିବ ।”

“ମୁଁ ସେତେବେଳେ ତୁମମାନଙ୍କ ଅନ୍ତରରେ ବାଣୀ ରୂପରେ, ପ୍ରେରଣା ରୂପରେ ଫୁଟି ଉଠିବି । କିନ୍ତୁ ସାବଧାନ, ନିଜର ବ୍ୟକ୍ତିଗତ ସ୍ଵାର୍ଥପର ଇଚ୍ଛାକୁ ଯେପରି ଶ୍ରୀ ଗୁରୁଙ୍କ ପ୍ରେରଣା ବୋଲି ନ ବୁଝି । ମୁଁ ଆଶୀର୍ବାଦ କରୁଛି, ତୁମମାନଙ୍କ ଚିତ୍ତ ନିର୍ମଳ ହେବ, ବିଶୁଦ୍ଧ ଦର୍ପଣରେ ମୋ ଶୁଭ ଇଚ୍ଛା, ନିର୍ବାଧାରରେ ପ୍ରତିଫଳିତ ହେଉ । ଚିତ୍ତ ଯେଉଁ ଭୂମିରେ ଆଗ୍ରେଭାଗ କଲେ ସଦ୍‌ଗୁରୁଙ୍କ ଇଚ୍ଛାକୁ ପ୍ରତ୍ୟକ୍ଷ କରିବାର ଯୌଭାଗ୍ୟ ଘଟେ, ତୁମମାନଙ୍କ ଚିତ୍ତ କେବଳ ମୋ ଆଶୀର୍ବାଦ ବଳରେ ସେହି ଭୂମିରେ ଆଗ୍ରେଭାଗ କରୁ । ତୁମେମାନେ ମୋର ବିରାଟ ଇଚ୍ଛାର ଗୋଟିଏ ଗୋଟିଏ ମୂର୍ତ୍ତି ପ୍ରତୀକ ହୁଅ, ଏହା ହିଁ ମୋର ଶେଷ ଆଶୀର୍ବାଦ ।”

ଶ୍ରୀ ଶ୍ରୀ ଠାକୁରଙ୍କର ଭବିଷ୍ୟତ ବାଣୀ

ଶିଷ୍ୟ ପ୍ରଶ୍ନ କଲେ—ବର୍ତ୍ତମାନ ଜଣେ ସଦ୍‌ଗୁରୁଙ୍କର ଆବର୍ତ୍ତାବର ଆବଶ୍ୟକତା ଅଛି କି ନାହିଁ ? ଥିଲେ ଧର୍ମପତିକାଳ ଯୋଗାଇଛି ଯାହାକୁ ଜଗଦ୍‌ଗୁରୁ ବୋଲି ଘୋଷଣା କରୁଛନ୍ତି, ସେହି କୃଷ୍ଣମୂର୍ତ୍ତି ଜଗଦ୍‌ଗୁରୁ କି ନା ? ବୌଦ୍ଧମାନେ କହୁଅଛନ୍ତି ଯେ, ବର୍ତ୍ତମାନ ପଞ୍ଚମ ବୁଦ୍ଧ ଅର୍ଥାତ୍ ମୈତ୍ରେୟ ରୁଦ୍ଧି ଆସିବେ । ହିନ୍ଦୁମାନେ କହୁଛନ୍ତି ଯେ, ମୈତ୍ରେୟ ରୁଷିକ ଦେହରେ ଭଗବାନ ଆବତ୍ତୁ ତ ହେବେ । ମୁସଲମାନମାନେ କହୁଛନ୍ତି ଯେ, ହଜରତ ବୋଧୁ ଆସିବେ । ଇହୁଦୀମାନେ କହନ୍ତି କି **Massiah** ଆସିବେ । ଖ୍ରୀଷ୍ଟିୟାନମାନେ କହନ୍ତି—ଖ୍ରୀଷ୍ଟ ଆସିବେ । ବର୍ତ୍ତମାନ ଯୁଗରେ ଧର୍ମର ସ୍ରୋତ ଫେରାଇବା ନିମିତ୍ତ ଜଣେ ଜଗଦ୍‌ଗୁରୁ ଆବଶ୍ୟକ ହୋଇପାରନ୍ତି । କିନ୍ତୁ ଜଗଦ୍‌ଗୁରୁ ଏହି କୃଷ୍ଣମୂର୍ତ୍ତି କି ନା, ଏହି ବିଷୟରେ ଆପଣଙ୍କ ଅଭିମତ କ’ଣ ?

ଶ୍ରୀ ଶ୍ରୀ ଠାକୁର—‘ଏ ସମ୍ବନ୍ଧରେ ମୁଁ କିଛି କହିବି ନାହିଁ । (କିଛିକ୍ଷଣ ମରବ ରହି କହିଲେ) ମାତ୍ରାଜରୁ ବଡ଼ ବଡ଼ ଧର୍ମ ପ୍ରସ୍ତରକ ଭାରତରେ ଆବତ୍ତୁ ତ ହୋଇଛନ୍ତି । ଶଙ୍କର ଓ ରାମାନୁଜ; ଏମାନେ ସମସ୍ତେ ମାତ୍ରାଜୀ ବ୍ରାହ୍ମଣ । କୃଷ୍ଣମୂର୍ତ୍ତି ମାତ୍ରାଜୀ, ସେ ଯଦି ଜଗଦ୍‌ଗୁରୁ ହୁଅନ୍ତି, ତେବେ ତାହା ଭାରତର ଗୌରବର କଥା ।’ ପରଦିନ ଏ ସମ୍ବନ୍ଧରେ ପୁନଶ୍ଚ ପଚାରିବାରୁ ଠାକୁର କହିଲେ, ‘ପ୍ରତ୍ୟେକ ସମ୍ପ୍ରଦାୟ ସେମାନଙ୍କ ଗୁରୁକୁ ଜଗଦ୍‌ଗୁରୁ ବୋଲି କହିପାରନ୍ତି । ତୁମେମାନେ ଜାଣିରଖ, ଯେ ଆସିବେ ଏମାନେ ସେମାନଙ୍କ ନିମିତ୍ତ କର୍ମକ୍ଷେତ୍ର ପ୍ରସ୍ତୁତ କରୁଛନ୍ତି ।’

ଶିଷ୍ୟ—‘ଆସିବେ’ ବୋଲି କହିଛନ୍ତି, ତେବେ କ’ଣ ଏମାନେ ଯାହାକୁ ଅବତାର ବୋଲି ଘୋଷଣା କରୁଛନ୍ତି, ତାକୁ ଚିହ୍ନି ପାରି ନାହାନ୍ତି ?

ଶ୍ରୀ ଶ୍ରୀ ଠାକୁର—‘ନା’ ଯେ ଆସିବେ ଏହି କର୍ମକ୍ଷେତ୍ରକୁ ଦଖଲ କରି ବସିବେ । ସେ ଯଦି ଆସିଥାନ୍ତେ, ତେବେ କାହିଁ ମୋ ପ୍ରାଣରେ ତ ପ୍ରେରଣା ଆସି ନାହିଁ । ସେ ଯେଉଁଦିନ ଆସିବେ, ମୁଁ ସେହିଦିନ ମୋର ଶିଷ୍ୟ-ଭକ୍ତ-ମାନଙ୍କୁ ନେଇ ତାଙ୍କ ଚରଣ ତଳେ ଲୋଟିପଡ଼ିବି ।

ଶିଷ୍ୟ—କେଉଁଭାବରେ ଏ ଜଗତରେ ଧର୍ମସ୍ରୋତ ପ୍ରବାହିତ ହେବ ?

ଶ୍ରୀ ଶ୍ରୀ ଠାକୁର—ସେତେବେଳେ ଗୋଟିଏ ଧର୍ମ (ସାଧାରଣରେ ଅପ୍ରକାଶ୍ୟ) ହିନ୍ଦୁ ଧର୍ମ ସହିତ ମିଶ୍ରିତ ହୋଇ ଗୋଟିଏ ପ୍ରକଳ ଧର୍ମରେ ପରିଣତ ହେବ, ସେତେବେଳେ ଜଗଦ୍‌ଗୁରୁ ଏହି ଜଗତରେ ନୂତନ ଭାବରେ ହିନ୍ଦୁ ଧର୍ମ ଜାଗରଣ କରାଇ ଦେବେ । ଭାରତ ଚିରଦିନ ପାଇଁ ଧର୍ମଗୁରୁ ରହିଥିବ । ଭାରତରେ କେଉଁଦିନ ରଞ୍ଜୋଗୁଣର ପ୍ରବୃତ୍ତି ହେବ ନାହିଁ । ଭାରତ ସଞ୍ଜୁଗୁଣର ସ୍ଥାନ । ଏଠାରେ ସଞ୍ଜୁଗୁଣ ଚିରଦିନ ପ୍ରକଳ ରହିବ । ଅନ୍ୟ ଗୁଣର ସ୍ଥାନ ଏଠାରେ ନାହିଁ ।

ଶିଷ୍ୟ—ସେତେବେଳେ କ'ଣ ହିନ୍ଦୁ ମୁସଲମାନ ମିଳନ ହେବ ?

ଶ୍ରୀ ଶ୍ରୀ ଠାକୁର—ହଁ ହେବ । ସବୁ ସମ୍ପ୍ରଦାୟ ସେତେବେଳେ ଶାନ୍ତିରେ ବାସ କରିବେ ।

ଭାରତ ସ୍ୱାଧୀନତା ସମ୍ବନ୍ଧରେ ଭବିଷ୍ୟତ ବାଣୀ

ସ୍ଥାନ—ମାଳାଚଳ କୁଟୀର—ପୁଣ୍ୟ, ତା ୧୭ । ୭ । ୧୯୩୪ ଅପରାହ୍ଣ ୭ ଘଣ୍ଟା ।

ଜନୈକ ଶିଷ୍ୟ—ଠାକୁର, ଆମର ଯୋଗୀରୂପିଙ୍କ ଦେଶ ଭାରତ କ'ଣ ଚିରକାଳ ଏହିପରି ପଡ଼ିତ ଥିବ ? କେବେ କ'ଣ ଉନ୍ନତ ହେବ ନାହିଁ ? ଏହା ଆମର କେଉଁ ପାପର ଫଳ ?

ଶ୍ରୀ ଶ୍ରୀ ଠାକୁର—ଭାରତର ପତନ ବ୍ୟସ୍ଥିଗତ ନୁହେଁ, ସମସ୍ଥିଗତ । ଭାରତର ପତନ ଭଗବାନଙ୍କ ଇଚ୍ଛାରେ ହୋଇଛି । ଗୋଟିଏ ଜନପର ପତନ ନ ହେଲେ, ଉତ୍ଥାନ ଅସମ୍ଭବ । ଯେପରି ଜମି ଉତ୍ତର ଥିଲାବେଳେ ଖୁବ୍ ଫଳେ, ପରେ ତାହାର ଉତ୍ତରାଧିକାରୀ କମିଗଲେ, ଯଦି ସେ ଜମିକୁ ଦୁଇ ଢଳ ବର୍ଷ ପଞ୍ଚା ରଖାଯାଏ, ତେବେ ତାହାର ଉତ୍ତରାଧିକାରୀ ପୁନର୍ବାର ଫେରିଆସେ । ସେହିପରି ଭାରତ ଦିନେ ଉନ୍ନତର ଚରମ ସୀମାକୁ ଉଠିଯାଇଥିଲା, ତେଣୁ ପ୍ରାକୃତିକ ନିୟମରେ ତାହାର ପତନ ଅବଶ୍ୟମ୍ଭାବ । ଏ ସବୁ ଭଗବତ୍ତ ଇଚ୍ଛା । ଯୋଗୀମାନେ ଇଚ୍ଛା କଲେ ମୁହୂର୍ତ୍ତକରେ ଉନ୍ନତ କରିଦେଇପାରନ୍ତି, ମାତ୍ର ସେମାନଙ୍କ ଇଚ୍ଛା ଭଗବାନଙ୍କ ଇଚ୍ଛା ସହିତ ମିଳିତ ।

ତାଙ୍କ ଇଚ୍ଛା ବିରୁଦ୍ଧରେ କିଛି କରିବାକୁ ଯିବାଟା ଶକ୍ତତା ନା ବା ଅସୁରର କାର୍ଯ୍ୟ । କିନ୍ତୁ ଯୋଗୀମାନେ କେବେ କ'ଣ ହେବ, ଜାଣନ୍ତି । ମୁଁ ଜାଣେ, ଭାରତ ଅଳ୍ପ ଦିନ ଭିତରେ ଉନ୍ନତ ହୋଇ ଉଠିବ । ଜଡ଼ ବିଜ୍ଞାନର ଫଳ କଲକାରଖାନା ପାଶ୍ଚାତ୍ୟ ଜଗତକୁ ଶାନ୍ତି ଦେଇପାରିବ ନାହିଁ । ସେମାନେ ବଳେ ବଳେ ଭାରତ ଦୁଆରେ ଶାନ୍ତିର ଭିକାଶ ହୋଇ ଠିଆ ହେବେ । ଯେପରି ଦିନେ ସମଗ୍ର ଜାତି ବ୍ରାହ୍ମଣର ପଦାନତ ଥିଲା, ସେହିପରି ସମଗ୍ର ଜଗତ ଭାରତର ପଦାନତ ହେବ । ସ୍ଵାଧୀନତା ଆମମାନଙ୍କୁ ମାଗିବାକୁ ହେବ ନାହିଁ । ସେମାନେ ବଳେ ବଳେ ଯାଚି ସ୍ଵାଧୀନତା ଦେଇଦେବେ ।

ଶିଷ୍ୟ—କେତେଦିନ ପରେ ଏସବୁ ହେବ ?

ଶ୍ରୀ ଶ୍ରୀ ଠାକୁର—ଖୁବ୍ ନିକଟରେ ।

ଶିଷ୍ୟ—ବର୍ତ୍ତମାନ ପାଶ୍ଚାତ୍ୟ ବିଜ୍ଞାନ ତ ପାଣିରୁ ଚନ୍ଦ୍ର ତିଆରି କରୁଛି ।

ଶ୍ରୀ ଶ୍ରୀ ଠାକୁର—ଖାଲି ମାଣିରୁ ଚନ୍ଦ୍ର କଅଣ, ଆଲକାତରୁ ଗୋଟିଏ ମୁଲ୍ଲବାନ ଜିନିଷ ବାହାର କରାଯାଉଛି । ଏ ସବୁ ସେମାନଙ୍କର ଶକ୍ତି ନୁହେଁ, ସବୁ ଶକ୍ତି ଭଗବାନଙ୍କର । ଏସବୁ ଭଗବତ୍ ବିଧାନ କେହି ଏହାର ପ୍ରତିରୋଧ କରିପାରିବେ ନାହିଁ । ତଥାପି ଏମାନେ ଏସବୁ ବିଜ୍ଞାନରେ ଶାନ୍ତି ପାଇପାରିବେ ନାହିଁ । ବିବେକାନନ୍ଦ କହୁଥିଲେ—କଳାପାହାଡ଼ ଏତେ ଅତ୍ୟାଚାର କଲା; ମୁଁ ଥିଲେ କେବେ କରାଇ ଦେଇ ନ ଥାନ୍ତି । କଳାପାହାଡ଼ର ବା କେତେ ଶକ୍ତି ? ଭଗବାନ ହିନ୍ଦୁର ଜଡ଼ବୁଦ୍ଧି ନଷ୍ଟ କରିବାକୁ ଏହା କରିଥିଲେ ।

କାଶୀରେ ଭୃଗୁଗନ୍ଧର୍ବ ସ୍ଵାମୀ ନାମରେ ଜଣେ ଯୋଗୀ ଥିଲେ । ଦିନେ ଲକ୍ଷ୍ମୀ ଅକ୍ଲଣ୍ଡ ଆଫଗାନ ସମର ଜୟ କରି ଭୃଗୁଗନ୍ଧର୍ବ ସ୍ଵାମୀଙ୍କୁ ଦର୍ଶନ କରିବାକୁ ଗଲେ ଓ ତାଙ୍କ ନିକଟରେ ବସି ନିଜର ସାରତ୍ତ୍ଵ ବର୍ଣ୍ଣନା କରିବାକୁ ଲାଗିଲେ । ସମସ୍ତ ଶୁଣି ସ୍ଵାମୀଜୀ କହିଲେ, “ସବୁ ଭଗବାନଙ୍କ ଇଚ୍ଛା ।” ଏ କଥାରେ ସାହେବ ରାଗ ହୋଇ ବିଦ୍ରୁପାସୂକ ଭାଷାରେ ପ୍ରଭୁଭର ପ୍ରଦାନ କଲେ । ସ୍ଵାମୀଜୀ କହିଲେ, “ତୁମର ଏତେ ଶକ୍ତି, ଏ ପେନ୍‌ସିଲ

ଖଣ୍ଡି ଉଠାଅ ତ ଦେଖି ।” ଏହା କହି ଭସ୍ମାବନନ ସ୍ତମ୍ଭୀ ଖଣ୍ଡିଏ ପେନ୍‌ସିଲ ମାଟିରେ ପୋଡ଼ିଦେଲେ । ସାହେବ ସମସ୍ତ ଚେଷ୍ଟା କରି ପେନ୍‌ସିଲଟି ମାଟିରୁ ଉଠାଇ ପାରିଲେ ନାହିଁ ।

ସବୁଶକ୍ତି ସଦ୍‌ଗୁରୁଙ୍କ ଠାରେ ପୁଣ୍ୟମାତାରେ ବିରାଜିତ, ତଥାପି ସେମାନେ ଭଗବାନର ଇଚ୍ଛା ବିରୁଦ୍ଧରେ କିଛି କରନ୍ତି ନାହିଁ । ଅନେକ ସମୟରେ ସଦ୍‌ଗୁରୁଙ୍କ ଐଶ୍ଵର୍ଯ୍ୟ ପ୍ରକାଶ ପାଇଥାଏ । ତାଙ୍କ ଦେହତ୍ୟାଗ ପରେ ତାଙ୍କ ଶିଷ୍ୟମାନେ ତାହା ପ୍ରକାଶ କରନ୍ତି । ସେମାନେ ଇଚ୍ଛା କରି ଯେ ଐଶ୍ଵର୍ଯ୍ୟ ଦେଖାନ୍ତି, ତାହା ନୁହେଁ; ମନକୁ ମନ ତାହା ହୋଇଯାଏ ।”

“ଦିନକୁ ଦିନ ସଂସାରର ସମସ୍ୟା କଠିନରୁ କଠିନତର ହୋଇ ପଡ଼ୁଛି, ସାଧାରଣଙ୍କ କଷ୍ଟର ଅବଧି ନାହିଁ । ଭାଗ୍ୟ-ମଙ୍ଗଳର ମଲୟ ପବନ ବହିବାକୁ ଆରମ୍ଭ କଲଣି । ଭବିଷ୍ୟତରେ ସବୁଆଡ଼ୁ ମଙ୍ଗଳ ହେବ, ସବୁ ବିଷୟରେ ସୁବିଧା ହେବ, ତାହାର ସୂଚନା ଦେଖାଯାଉଛି । ଅଗରେ ଭଗବାନଙ୍କର ମଙ୍ଗଳମୟ ଆଶୀର୍ବାଦ ଉଦ୍ଭାସିତ ହେବ । ସେତେବେଳେ ସାଧାରଣଙ୍କର ଅନ୍ଧସମସ୍ୟା ମଧ୍ୟ ପୁଣି ହେବ । ଏହି ଦୁର୍ଦ୍ଦିନରୁ ଯେଉଁମାନେ ବର୍ତ୍ତ୍ତିତ୍ରୀବେ ଏବଂ ଖାଇପିଇ ବସ୍ତୁ ରହିବେ, ସେମାନେ ନବସୂର୍ଯ୍ୟ ଉଦୟରେ ଦେଶର ଅବସ୍ଥା ଦେଖି ଉତ୍ତୁପ୍ସୁଛିତ ଓ ଆନନ୍ଦିତ ହେବେ । ଯେଉଁମାନେ ସଦ୍‌ଗୁରୁଙ୍କ କୃପାରୁ ଓ ଚିତ୍ତଶୁଦ୍ଧି ଗୁଣରେ ଭଗବାନଙ୍କ ଆବିର୍ଭାବ ପ୍ରତ୍ୟକ୍ଷ ଅନୁଭବ କରିପାରିବେ, ସେମାନଙ୍କ କଥା ଗୁଡ଼ିହିଅ, ସାମାନ୍ୟ ଅନ୍ଧବସ୍ତୁର କଥା କାହାର ମନେ ରହିବ ନାହିଁ ।”

ଅଭୟ ବାଣୀ

ବିଭିନ୍ନ ସମୟରେ ବିଭିନ୍ନ ଭକ୍ତମାନଙ୍କ ନିକଟରେ ବ୍ୟସ୍ତ ବା ସମସ୍ତ୍ରିଗତ ଭାବରେ ପ୍ରଦତ୍ତ ଶ୍ରୀ ଶ୍ରୀ ଠାକୁରଙ୍କର ଏହିସବୁ ଆଶାର ବାଣୀ ଅଲଗା ବା କର୍ମବିମୁଖ କରିବା ପାଇଁ ନୁହେଁ । ଏହା ନିର୍ଭୟରେ ଓ ନିଶ୍ଚିନ୍ତରେ ନିଃସଙ୍କୋଚ ଭାବରେ ନିଷ୍କାମ କର୍ମସାଗରରେ ଝାସ ଦେବାର ଅମୋଦ ସଙ୍କେତ । ଏହି ବାଣୀଗୁଡ଼ିକ ପାଠ କଲେ କର୍ମସାଧନାରେ ଅସୀମ ସ୍ଫୃତ୍ତା ଜାଗି ଉଠିବ, କୃତଜ୍ଞତାରେ ଚିତ୍ତ ଭରପୁର ହୋଇଯିବ । ସର୍ବଦା ମନେ ରଖିବାକୁ ହେବ, ଅଭୟବାଣୀ କୃପା ଭୟ ଦୂର କରିବା ନିମିତ୍ତ ପ୍ରଦତ୍ତ;

କିନ୍ତୁ ଏହା ଅଲକ୍ଷ୍ୟତା ବା କର୍ମବିମୁକ୍ତତାକୁ ପ୍ରଶ୍ନସ୍ୱ ଦେବା ନିମିତ୍ତ ନୁହେଁ ।

“ବନ୍ଧୁ, ତୁମମାନଙ୍କର ଆଧ୍ୟାତ୍ମିକତାବଳର ଭାର ମୁଁ ସେଠାରେ ଗ୍ରହଣ କରୁଛି । ଯଦି ବିନ୍ଦୁମାତ୍ର ମୋ ପ୍ରତି ବିଶ୍ୱାସ ଥାଏ, ତେବେ ତୁମମାନଙ୍କର ଚିନ୍ତା କ’ଣ ? ସମୟରେ ସବୁ ପାଇବ ।”

“ବନ୍ଧୁ, ନିଶ୍ଚିନ୍ତରେ ନିରୁଦ୍ଦେଶରେ ପୁଞ୍ଜର ନିର୍ଭର କରି ଆନନ୍ଦ ସାଗରରେ ଭାସି ଚାଲି । ମଝିରେ ମଝିରେ ଆବର୍ଜ୍ଜିରେ ପଡ଼ିଲେ ମଧ୍ୟ ଏକଥା ନିଶ୍ଚୟ ଜାଣ ଯେ, ଏହା କେବେହେଲେ ସ୍ଥାୟୀ ହେବ ନାହିଁ । ଦିନେ ତୁମେମାନେ ନିରବଚ୍ଛିନ୍ନ ଆନନ୍ଦଧାମରେ ଉପମତ ହୋଇ ପ୍ରେମର ସମାଧିର ସମ୍ପୋଗରେ ଆନନ୍ଦମୟ ହୋଇଯିବ ।”

“ଆରେ ତୁମେମାନେ ସାଧନ ଭଜନ ଦ୍ୱାରା କିଛି କରିପାରିବ ନାହିଁ । ସ୍ତାପିତ ହଜାର ବର୍ଷ ତପସ୍ୟା କରି ମଧ୍ୟ ଯେଉଁମାନେ ସିଦ୍ଧିଲଭ କରିପାରି ନାହାନ୍ତି, ଯେଉଁମାନଙ୍କ ଶରୀର ଉପରେ ଉଚ୍ଚତ୍ୱଜ୍ଞା ହୋଇ ଯାଇଛି, ସେମାନଙ୍କ ଉଚ୍ଚତାରେ ତୁମମାନଙ୍କର ଶକ୍ତି କେତେ ? ତୁମମାନଙ୍କର ଆତ୍ମ ବା କେତେ ? କେଣୁ, ମୁଁ କହୁଛି, ତୁମେମାନେ ସବୁ ଗୁଡ଼ିକ, ସବୁ ଆଶାରେ ଜଳାଞ୍ଜଳି ଦେଇ ଏକମାତ୍ର ମୋର ଶରଣାପନ୍ନ ହୁଅ ! ମୋ ଆଡ଼କୁ ତୁମ ମାନଙ୍କର ମନ ଉନ୍ମୁଖ କରିଦିଅ । ମୁଁ ତୁମମାନଙ୍କର ସବୁ ଅଭାବ ମେଣ୍ଟାଇ ଦେବି, ସବୁଆଶା ପୂର୍ଣ୍ଣ କରିଦେବି । ତୁମମାନଙ୍କର ସବୁ ହେବ, ତୁମେମାନେ ସବୁ ପାଇବ । ତୁମମାନଙ୍କର କିଛି ଅଭାବ ରହିବ ନାହିଁ, ତୁମମାନଙ୍କ ବ୍ୟକ୍ତିଗତ ସାଧନାର ପ୍ରୟୋଜନ ନାହିଁ କାହିଁକି ଜାଣ ? ମୋ ନିକଟକୁ ଆସିବ ବୋଲି ତୁମମାନଙ୍କ ପାଇଁ ମୁଁ କଠୋର ତପସ୍ୟା କରୁଛି । ତୁମମାନଙ୍କ ନିମିତ୍ତ ସାଧନସମୁଦ୍ର ମନ୍ଥନ କରି ଅମୃତ ଭଣ୍ଡ ନେଇଆସିଛି । ସେହି କୁଚ୍ଛୁ, ସାଧନ ଫଳରେ ମୋ ହୃଦୟରେ ସତ୍ୟର ଯେଉଁ ବିମଳ ଜ୍ୟୋତି ପୁଟି ଉଠିଛି, ତୁମମାନଙ୍କର ଘନଅନ୍ଧକାରମୟ ହୃଦୟ ସେଥିରେ ଆଲୋକିତ ହୋଇଉଠିବ । ଅମୃତର ଅମୀୟ ଆସ୍ପଦନରେ ତୁମେମାନେ ମଧ୍ୟ ଅମର ହୋଇଯିବ । ତୁମେମାନେ ଯେ ଅମୃତର ସନ୍ତାନ, ଅମୃତରେ ତୁମମାନଙ୍କର ନିତ୍ୟ ସିଦ୍ଧି ଅଧିକାର ।”

“ତୁମେମାନେ ଭୁବୁଛ କାହିଁକି ? ଚନ୍ଦ୍ରା କରୁଛ କାହିଁକି ? ନିଳ ଦୁଦୟର କରୁଣ ଅବସ୍ଥା ଉପଲବ୍ଧ କରି ହୃତାଶ ହୋଇପଡ଼ୁଛ କାହିଁକି ? ତୁମମାନଙ୍କର ସବୁ ଶୂନ୍ୟ ପୁଣି କରିବାକୁ, ସବୁ ଅଭାବ ମେଣ୍ଟାଇ ଦେବାକୁ ମୁଁ ଯେ ତୁମମାନଙ୍କ ଅଛି । ମୋ ଉପରେ ସବୁ ଭାର ଛାଡ଼ିଦିଅ । ଆଧ୍ୟାତ୍ମିକ ଉନ୍ନତିର ଭାର ମୋ ଉପରେ ଲଦି ଦେଇ ନିଶ୍ଚିନ୍ତ ହୁଅ । ମୁଁ ତୁମମାନଙ୍କର ସବୁ ଭାର ବହନ କରିବି । ଏହି ପାପପଙ୍କ୍ତିଳ ଜଗତରୁ ତୁମମାନଙ୍କୁ ନିତ୍ୟ ଜ୍ୟୋତିର୍ମୟ ଆନନ୍ଦଧାମକୁ ଟାଣି ଦେଇଯିବି ।”

“ଘନ ଅମାନିଶାର ଘୋର ଅନ୍ଧକାର ଶତ ସଖିର ଆଘାତରେ ମଧ୍ୟ ଦୂର ହୋଇଯାଏ ନାହିଁ; କିନ୍ତୁ ଯେତେବେଳେ ପୁଂ ଗଗନରେ ଅରୁଣ ଗଗନ ପୁଟିଉଠେ ନବସୂର୍ଯ୍ୟର ଉଦୟାଭାସ ନବ ପ୍ରଭାତର ସୂଚନା କରେ, ତତ୍ତ୍ଵକ୍ଷଣାତ୍ ସବୁ ଆଲୋକିତ ହୋଇଯାଏ, ଅନ୍ଧକାର ପଳାୟନ କରେ । ତୁମେମାନେ ମଧ୍ୟ ସେହିପରି ଜ୍ଞାନସୂର୍ଯ୍ୟର ଅପେକ୍ଷାରେ ମାରବରେ ଅନୁଭବେଲିତ ଦୁଦୟରେ ପ୍ରତୀକ୍ଷା କର । ମୋ ଉପରେ ନିର୍ଭର କରି ନିର୍ଭୟରେ ବସି ରହ । ଯଥା ସମୟରେ ଦିନେ ତୁମମାନଙ୍କ ଦୁଦୟ ସତ୍ୟର ଆଲୋକରେ ଆଲୋକିତ ହୋଇଉଠିବ । ତୁମମାନଙ୍କ ଜୀବନରେ ନବପ୍ରଭାତର ଉଦୟ ନିଶ୍ଚୟ ହେବ ।”

“ତୁମମାନଙ୍କୁ କିଛି କରିବାକୁ ହେବ ନାହିଁ । ମୁଁ ସେଥିପାଇଁ ଆସିଛି । ମୁଁ ଜଗତ-ହତକର ଯେଉଁ କାର୍ଯ୍ୟର ସୂଚନା କରିଛି, ତୁମେମାନେ ସେଥିରେ ସହାୟକ ହୁଅ । ମୋ ପ୍ରାଣରେ ପ୍ରାଣ ମିଶାଇ ସେହି ବ୍ରତ ଉଦ୍ୟାପନରେ ବ୍ରତୀ ହୁଅ । ମୁଁ ପ୍ରତିଜ୍ଞା କରି କହୁଛି, ଏଥିରେ ତୁମମାନଙ୍କର ସବୁ ହେବ, ତୁମେମାନେ ସତ୍ର ପାଇବ । ଅନ୍ୟ ସାଧନ-ଭଜନର କୌଣସି ପ୍ରୟୋଜନ ହେବ ନାହିଁ । ପୁଣି କାହା ଦ୍ଵାରା ତୁମେ ସାଧନ ଭଜନ କରିବ ? ତୁମମାନଙ୍କର ଦେହର ବଳ, ମନର ବଳ, ପ୍ରାଣର ବଳ କାହିଁ ? ତୁମମାନଙ୍କର କିଛି ନାହିଁ ବୋଲି ମୁଁ କାରମ୍ଭାର କହୁଛି । ତୁମେମାନେ ମୋ କୃପା ଉପରେ ନିର୍ଭର କରି ସେହି ଶୁଭ ଦିନର ପ୍ରତୀକ୍ଷାରେ ବସିରହ । ଆପଣା ମନକୁ ତୁମମାନଙ୍କର ବାହୁରେ ଶକ୍ତି, ଦୁଦୟରେ ଭକ୍ତି; ପ୍ରାଣରେ ପ୍ରେମର ଉନ୍ମାଦନା ଜାଗିଉଠିବ । ତୁମମାନଙ୍କର ଜୀବନ ଧନ୍ୟ ହେବ, ଧରଣୀ କୃତାର୍ଥ ହେବ ।”

ବ୍ରହ୍ମୋବିଂଶ ପରିଚ୍ଛେଦ

ନୀଳାଚଳର ବାଣୀ ଓ ମହାସମାଧି

ଜ୍ୟୋତିର୍ମୟ ମୂର୍ତ୍ତି

୧୮୯୯ ଡାକ୍ତର ଉପରବେଳା ଶ୍ରୀ ଶ୍ରୀ ଠାକୁର ବୁଲିବାକୁ ଗଲେ ନାହିଁ, ସମାଗତ ଦର୍ଶକମଣ୍ଡଳୀ ସହ ବସିରହିଲେ । ସେଥିମଧ୍ୟରୁ ଆମର ଗୋବିନ୍ଦ ଭଲ ପଚାରିଲେ, ଠାକୁର, ସଦ୍‌ଗୁରୁଙ୍କ ପୂଜା ନ କରି ଆମେ ଅନ୍ୟ ଦେବତାଙ୍କୁ ପୂଜା କରିବୁ କାହିଁକି ?”

ଶ୍ରୀ ଶ୍ରୀ ଠାକୁର—ତୁମ ଗୁରୁ ଯେ ‘ସଦ୍‌ଗୁରୁ’ ଏହା ଜାଣିବ କିପରି ?

ଶିଷ୍ୟ—ଯେ ବୁଝି ପାରିଲା, ସେ କ’ଣ କରିବ ?

ଶ୍ରୀ ଶ୍ରୀ ଠାକୁର—ମୁଁ ଜାଣେ ଗୁରୁଙ୍କୁ ଯେ ‘ସଦ୍‌ଗୁରୁ’ ବୋଲି ଚିହ୍ନି ପାରିଲା, ସେ ଖୁବ୍ ବଡ଼ ସାଧକ । ତାର ଅନ୍ୟ ଦେବଦେବୀ ପୂଜାର କିଛି ମାତ୍ର ଆବଶ୍ୟକତା ନାହିଁ । ମୁଁ ଅନ୍ୟ କଥା ଜାଣେ ନାହିଁ, ମୋ ନିଜ କଥା କହୁଛି । ମୁଁ ଯେତେବେଳେ ଗୁରୁ ଖୋଜି ବୁଲୁଥିଲି, ସେତେବେଳେ କେତେ ବିଡ଼ମ୍ବନା ସହ୍ୟ କରିଛି, ଜାଣିଥିବ । କିନ୍ତୁ ଯେତେବେଳେ ସଦ୍‌ଗୁରୁ ଲାଭ କଲି, ସେତେବେଳେ ଜାଣିଲି, ଭଗବାନଙ୍କୁ ପାଇବା ପାଇଁ ଏହାଠାରୁ ବଳି ସହଜ ଜିନିଷ ଆଉ କିଛି ନାହିଁ । ସେ ମୋର ପତନ ହେବାର ସମ୍ଭାବନା ଦେଖି ରଖୁଥାଇ ଗାଈ ପଛରେ ଧାଇଁଲା ପରି ସହକା ମୋ ପଛେ ପଛେ ରହି ମୋତେ ସଦ୍‌ପଥକୁ ଟାଣି ଆଣିଛନ୍ତି । ସେହି ହେତୁ ମୁଁ ଜାଣିଛି ଯେ, ଭଗବାନଙ୍କୁ ଲାଭ କରିବା ଖୁବ୍ ସହଜ । ବିଦ୍ୟାର୍ଜନ କରି ଧନ ଉପାର୍ଜନ କରିବାକୁ ହେଲେ ବୁଦ୍ଧି ଓ ପ୍ରତିଭା ଦରକାର । ବ୍ୟବସାୟ ନିମିତ୍ତ ମୂଲ୍ୟଧନ ଆବଶ୍ୟକ । କିନ୍ତୁ ଗୁରୁନିର୍ଭରଣୀୟ ବ୍ୟକ୍ତିଙ୍କର ବିଦ୍ୟା,

ବୁଦ୍ଧି ପ୍ରତିଭା, ଦେହର ଶକ୍ତି ଏସବୁ କିଛି ନ ଥିଲେ ସୁଦ୍ଧା ସେ ଭଗବାନଙ୍କୁ ଲାଭ କରିପାରିବେ ।

“ଦେଖ, ଭଗବାନ ଶ୍ରୀକୃଷ୍ଣ ଅର୍ଜୁନଙ୍କୁ ଗୁରୁ ଓ ଭଗବାନ ସମ୍ବନ୍ଧ ସୁନ୍ଦର ଭାବରେ ବୁଝାଇଛନ୍ତି । ସେ ନିର୍ଭରତା ବୁଝାଇବାକୁ ଯାଇ ଯେଉଁଠାରେ ‘ଗୁରୁ’ଙ୍କୁ ଲକ୍ଷ୍ୟ କରିଛନ୍ତି, ସେଠାରେ ‘ଅହଂ’ ଓ ‘ଭଗବାନ’ଙ୍କୁ ଲକ୍ଷ୍ୟ କଲବେଳେ ‘ତତ୍’ ଶବ୍ଦ ବ୍ୟବହାର କରିଛନ୍ତି । ସେ ଭଗବାନଙ୍କୁ ଲକ୍ଷ୍ୟ କରି କହିଛନ୍ତି —

“ତତ୍ ପ୍ରସାଦାତ୍ ପଶ୍ୟଂ ଶାନ୍ତିଂ ସ୍ଥାନଂ ପ୍ରାପ୍ତ୍ୟପି ଶାଶ୍ୱତଂ”

—ଶ୍ରୀମତ୍ ଭଗବତ୍ ଗୀତା, ୧୮/୭୨

କିନ୍ତୁ ଯଦି ତାଙ୍କ ଉପରେ ନିର୍ଭର କରି ନ ପାରି, ତେବେ

“ସର୍ବଧର୍ମାନ୍ ପରିତ୍ୟଜ୍ୟ ମାମେକଂ ଶରଣଂ ବ୍ରଜ
ଅହଂ ତ୍ୱାଂ ସର୍ବପାପେଭ୍ୟୋ ମୋକ୍ଷୟିଷ୍ୟାମି ମା ଶୁଚ୍ୟତ୍ ।”

—ଶ୍ରୀମତ୍ ଭଗବତ୍ ଗୀତା, ୧୮/୭୭

ଶ୍ରୀ ଶ୍ରୀ ଠାକୁର ଏହି ଉପଦେଶ ପ୍ରଦାନ କଲବେଳେ ଗୁରୁଗମ୍ଭୀର ମୁର୍ତ୍ତି ଧାରଣ କରି ଏପରି ତନ୍ମୟ ହୋଇଗଲେ ଯେ, ତାଙ୍କ ଆକୃତିର ପରିବର୍ତ୍ତନ ହୋଇଗଲା । ଭକ୍ତ ଶ୍ରୀ ଶ୍ରୀ ଠାକୁରଙ୍କୁ ସହସ୍ରାଂଶୁ ସମସ୍ତଭ ଜ୍ୟୋତିର୍ମୟ ମଣ୍ଡଳ ମଧ୍ୟରେ ପଦ୍ମାସନରେ ଆସୀନ ଦେଖି ମୁର୍ଚ୍ଛିତ ହୋଇ ତାଙ୍କ ଚରଣ ତଳେ ପଡିତ ହେଲେ । ଠାକୁର ତାଙ୍କୁ କୋଳ କରି ବସି ଆନନ୍ଦରେ କହିଲେ, ଏହାର ନାମ ସମ୍ଭବତଃ ‘ଗୋବିନ୍ଦ’ । ଠାକୁର ତାଙ୍କୁ ଏସପୂର୍ବରୁ ଚିହ୍ନି ନ ଥିଲେ ।

ଦୀକ୍ଷାର ପଳ

୩୦୮୪୧୯୩୩ ତାରିଖ । ପୁଣ୍ୟର ମାଳାଚଳ କୁଟୀରରେ ଅବସ୍ଥାନବେଳେ ଦିନେ ସକାଳବେଳା ଜଣେ ଭକ୍ତ ଆସି ଦୀକ୍ଷା ନେବାକୁ ପ୍ରାର୍ଥନା କଲେ । ଶ୍ରୀ ଶ୍ରୀ ଠାକୁର କହିଲେ, “ଦୀକ୍ଷାର ଉଦ୍ଦେଶ୍ୟ କ’ଣ ନ କହିଲେ, ମୁଁ ତୁମକୁ ଦୀକ୍ଷା ଦେଇପାରିବି ନାହିଁ ।”

ଆଗନ୍ତୁକ ଭକ୍ତଟି ନରକ ହୋଇ ବସି ରହିବାରୁ ଶ୍ରୀ ଶ୍ରୀ ଠାକୁର ଆପଣା ମନକୁ ମନ କହିବାକୁ ଲାଗିଲେ —

“ଘାସାର ଉଦ୍ଦେଶ୍ୟ ଶକ୍ତିଲଭ ନୁହେଁ । ଘାସାଦ୍ୱାରା ମଧ୍ୟ ଭଗବାନ ଲଭ ହୋଇପାରନ୍ତି ନାହିଁ । ମନୁଷ୍ୟର ସାଧ୍ୟ ନାହିଁ ଯେ, ସେ ନିଜ ଶକ୍ତି ଦ୍ୱାରା ଭଗବାନଙ୍କୁ ବଶ କରିପାରିବ । ମୂଳିକ ଯେତେ ଉନ୍ମତ ହେଲେ ମଧ୍ୟ ଭଗବାନଙ୍କୁ ବଶ କରିପାରିବ ନାହିଁ । ଜୁଳୁଜୁଳିଆ ପୋକର ଶକ୍ତି ନାହିଁ ଯେ, ସେ ନିଜ ତେଜଦ୍ୱାରା ସୂର୍ଯ୍ୟଙ୍କ ପ୍ରଭା ବିକାଶ କରିପାରିବ । ଭଗବାନଙ୍କୁ ବସ କରିବାର ଏକମାତ୍ର ଉପାୟ ବ୍ୟାକୂଳତା” । ଯଦି ତୁମେ କେବଳ ତାଙ୍କ ନିମିତ୍ତ କାନ୍ଦିପାର, ତେବେ ସେ ତୁମର ସର୍ବାଣ୍ଡୁ ପୂରଣ କରିଦେବେ । ଗ୍ରେଟ ଶିଶୁ କୌଣସି ଅଭାବବୋଧ କଲକ୍ଷଣି କାନ୍ଦିଉଠେ । ଫଳନ ଶୁଣିବାକ୍ଷଣି ଶିଶୁର ମାତା ସମସ୍ତ କାର୍ଯ୍ୟ ତ୍ୟାଗି ଏପରି କି ସ୍ତ୍ରୀମାନଙ୍କ ବାକ୍ୟ ଅଗ୍ରାହ୍ୟ କରି ଦଉଡ଼ି ଆସି ସନ୍ତାନର ଅଭାବ ପୂରଣ କରିଦିଏ । ଠିକ୍ ସେହିପରି ଯଦି ଆମେ ବିଦ୍ୟା ବୁଦ୍ଧି ଭୁଲି ଗ୍ରେଟ ଶିଶୁ ପରି ଭଗବାନଙ୍କ ନିକଟରେ ଫଳନ କରିପାରୁଁ, ତେବେ ସେ ତତ୍କ୍ଷଣାତ୍ ଆମର ଅଭାବ ମୋଚନ କରିଦେବେ । କିନ୍ତୁ ଆମେ ତାହା କରିପାରୁ ନାହିଁ । ଆମେମାନେ ପଇସା ନ ମିଳିଲେ କାନ୍ଦିପାରୁ; ଟଙ୍କା ମିଳିବା ପାଇଁ ଜଗତର ସମସ୍ତ ଅସାଧ୍ୟ କାର୍ଯ୍ୟରେ ହସ୍ତକ୍ଷେପ କରିପାରୁ କିନ୍ତୁ ଅଶୁଦ୍ଧଭବଶତଃ ଭଗବାନଙ୍କର ଆବଶ୍ୟକତା ବୁଝିପାରୁ ନ ଥାଉଁ । ତେଣୁ ତାଙ୍କ ପାଇଁ ଆମର ଫଳନ ଆସିପାରେ ନାହିଁ । ସୁଲଦେହର ରକ୍ଷା ଓ ଶାନ୍ତି ନିମିତ୍ତ ଯେପରି ଧନର ପ୍ରୟୋଜନ, ସୂକ୍ଷ୍ମ ଦେହର ରକ୍ଷା ଓ ଶାନ୍ତି ନିମିତ୍ତ ସେହିପରି ଘାସାର ପ୍ରୟୋଜନ । ଘାସା ଓ ମହର ନିୟମିତ ଜପ ଦ୍ୱାରା ଦମ୍ଭ, ଅଭିମାନ ନଷ୍ଟ ହୋଇ ଶରଣାଗତ ଭାବ ଆସେ ଏବଂ ଭଗବାନଙ୍କର ଅଭାବ ସହଜରେ ବୁଝିହୁଏ । ଅଭାବବୋଧ ହେଲକ୍ଷଣି ତାଙ୍କ ନିକଟରେ ଫଳନ କରିବାର ଶକ୍ତି ଲଭ ହୁଏ । ସେତେବେଳେ ସେ ଧରା ନ ଦେଇ ରହିପାରନ୍ତି ନାହିଁ । ତେଣୁ ଘାସାର ଉଦ୍ଦେଶ୍ୟ ଭଗବାନଙ୍କ ପାଇଁ ବ୍ୟାକୂଳତା ।”

ଉତ୍ତରଫ ସାହେବ ଓ ଶ୍ରୀ ଶ୍ରୀ ଠାକୁର

ଆନାଥଲୀଳା ତାରଣ, ସ୍ଥାନ—ମାଳାଚଳ କୁଟୀର

କଥା ପ୍ରସଙ୍ଗରେ ଶ୍ରୀ ଶ୍ରୀ ଠାକୁର କହିଲେ, “ସାହେବମାନେ ନ ବୁଝି ଆତ୍ମମାନଙ୍କୁ ନିନ୍ଦା କରନ୍ତି; କିନ୍ତୁ ତାଙ୍କୁ ବୁଝାଇଦେଲେ ସତ୍ତ୍ୱଜରେ ବୁଝିଯାଆନ୍ତି । ସାର ଜନ୍ ଉତ୍ତରଫ ସାହେବ ଜଣେ ଉଚ୍ଚଧରଣର ତାତ୍ତ୍ୱିକ । ସେ ‘ଉତ୍ତରଫ’ ଉପାଧି ନେବା ନିମିତ୍ତ ଆସି ତୈତନ୍ୟ କାଳକ୍ରେତ୍ରରେ ତନ୍ତ୍ର ସମ୍ପନ୍ନରେ ବକ୍ତୃତା ପ୍ରଦାନ କରି କହିଲେ, “ତନ୍ତ୍ରର ସେହିପଦ୍ମ ସାଧନା ଅଛି, ତାହା ଅତି ସୁଲ । ମୋର ମନେହୁଏ, ଏହାଠାରୁ ସୂକ୍ଷ୍ମ ଶକ୍ତି ମଧ୍ୟ ଅଛି । ସମ୍ଭବତଃ ହିନ୍ଦୁମାନେ ଏହା ଉପରକୁ ଉଠି ନାହାନ୍ତି କିମ୍ବା ଏହାର ସମ୍ମାନ ଜାଣନ୍ତି ନାହିଁ । ଏହି ବକ୍ତୃତାର ଅନୁବାଦ ‘ବିଜୟା’ ନାମକ ପତ୍ନୀକାରେ ପ୍ରକାଶିତ ହେଲା । ‘ବିଜୟା’ ପତ୍ନୀକାରୁ ମୁଁ ଏହା ଦେଖି କଣେ ଶିଷ୍ୟକୁ ତାହାର ପ୍ରତିବାଦ କରିବାକୁ କହି ଲେଖିଲି ଯେ, “ସାହେବ ରୂପେ ଭୁଲ ବୁଝିଛନ୍ତି, ଭଗବାନଙ୍କର ଅନନ୍ତ ଶକ୍ତି, ସେଥିମଧ୍ୟରୁ ତିନୋଟିଶକ୍ତି ପ୍ରଧାନ । ସେଗୁଡ଼ିକ ହେଉଛି, ମାୟାଶକ୍ତି, ଚିତ୍ତଶକ୍ତି ଓ ତଟସ୍ଥାଶକ୍ତି । ପୁଣି ଚିତ୍ତଶକ୍ତି, ତିନି ଭାଗରେ ବିଭକ୍ତ—ସମ୍ପୂର୍ଣ୍ଣ, ସମ୍ପାନ୍ନ ଓ ହ୍ଲାଦିନୀ । ତନ୍ତ୍ରରେ କେବଳ ମାୟାଶକ୍ତିର ଉପାସନା ବର୍ଣ୍ଣିତ ଅଛି । ଏହି ଶକ୍ତି ଦ୍ୱାରା କେବଳ ସୃଷ୍ଟି ହୁଏ, ଲୟର ହିଁ ସ୍ତ୍ରୀ ସାଧକ ହୁଏ । କିନ୍ତୁ ଚିତ୍ତଶକ୍ତି ଭଗବାନଙ୍କର ସ୍ୱରୂପ ଶକ୍ତି, ଏହି ଶକ୍ତିର ସବିଶେଷ ବିବରଣ ଆପଣ ଦୈଶ୍ୱବଶାସ୍ତ୍ରରୁ ପାଇ ପାରିବେ ।”

ଏହି ସୁକ୍ତରେ ସନ୍ତୁଷ୍ଟ ହୋଇ ଉତ୍ତରଫ ସାହେବ ପୁଣି ଆସି ମୋ ସହିତ ସାକ୍ଷାତ କରି ଶକ୍ତିତତ୍ତ୍ୱର ବହୁ ଗୁଡ଼ ରହସ୍ୟ ଉପଲବ୍ଧ କରିଥିଲେ ।”

ସ୍ୱପ୍ନ ଓ ସଦ୍‌ଗୁରୁ

୧୪୩୩୧୯୩୧ ତାରିଖ, ସ୍ଥାନ—ନୀଳାଚଳ କୁଟୀର ।

ଶିଷ୍ୟ—ଠାକୁର, ଅନେକ ସମୟରେ ସ୍ୱପ୍ନରେ ଗୁରୁଙ୍କର ଦର୍ଶନ ଓ ଉପଦେଶ ମିଳିଥାଏ; ଏହା ପ୍ରକୃତ ସତ୍ୟ ନା ମନର ଭ୍ରାନ୍ତି ?

ଶ୍ରୀ ଶ୍ରୀ ଠାକୁର—ଏହା ପ୍ରତ୍ୟକ୍ଷ ସତ୍ୟ । ପ୍ରାଣମୟ କୋଷରେ ସ୍ୱପ୍ନ ଟିକିଏ ତନ୍ମାବଶତଃ ହୋଇଥାଏ । ମନୋମୟ କୋଷରେ ମନ ଅବସ୍ଥାନ କଲବେଳେ ଚନ୍ଦ୍ରାନୁରୂପ ସ୍ୱପ୍ନ ଦେଖାଯାଏ । ବିଜ୍ଞାନମୟ କୋଷରେ ମନ ଅବସ୍ଥାନ କଲବେଳେ ଗୁରୁଦର୍ଶନ ହୁଏ । ଏସବୁ ସତ୍ୟ, ତାଙ୍କର ଉପଦେଶଗୁଡ଼ିକ ମଧ୍ୟ ସତ୍ୟ । ଯଦି ସ୍ଥୂଳଶରୀରଧାରୀ ଗୁରୁଙ୍କ କଥାରୁ ସ୍ୱପ୍ନଦୃଷ୍ଟ ଗୁରୁଙ୍କ କଥା ଅମେଳ ହୁଏ ଏବଂ ଗୁରୁ ଯଦି ସ୍ଥୂଳଦେହରେ ଥାନ୍ତି, ତେବେ ସ୍ଥୂଳଦେହଧାରୀ ଗୁରୁଙ୍କ କଥା ମାନବୀୟ ପଡ଼େ । କାରଣ ଗୁରୁ ଅନେକ ସମୟରେ ପରାକ୍ଷୀ କରନ୍ତି ।

ଶିଷ୍ୟ—ଠାକୁର, ଗୁରୁଙ୍କୁ ସୃଷ୍ଟିରେ ପାଇବା ପୂର୍ବରୁ ଗୁରୁଙ୍କର ଯଦି ବିଶ୍ୱେଧାନ ଘଟେ, ତେବେ ଶିଷ୍ୟ କିପରି ଗୁରୁଙ୍କୁ ପାଇବ ?

ଶ୍ରୀ ଶ୍ରୀ ଠାକୁର—ଦେଖ, ସ୍ଥୂଳଭାବରେ ପାଇବା କିଛି ନୁହେଁ, ସୂକ୍ଷ୍ମ ଭାବରେ ପାଇବାକୁ ପ୍ରକୃତ ପାଇବା କହନ୍ତି । ବର୍ତ୍ତମାନ ରୂପେ ଆଖି ବୁଜିଦେଲେ ମୋତେ ଦେଖିପାରିବ ନାହିଁ । ସ୍ଥୂଳଟା ଇନ୍ଦ୍ରିୟଗ୍ରାହ୍ୟ, ଏହା ପରେ ଗୋଟିଏ ଅଖଣ୍ଡ ସ୍ୱ ଅନୁଭୂତି ଅଛି । ତଦ୍‌ପାଶ୍ୱ ଯାହା ଲଭ ହୁଏ, ତାହା ସୃଷ୍ଟି । ଏଥିରୁ ଜାଣିରଖ, ଗୁରୁଙ୍କ ଦେହ ନ ଥିଲେ ସୁଦ୍ଧା ସେ ଅଛନ୍ତି; ତେବେ ସ୍ଥୂଳରେ ନ ପାଇଲେ ସୃଷ୍ଟିରେ ପାଇବାକୁ ଲୋଭ ହୋଇ ନ ପାରେ । ସ୍ଥୂଳରେ ଯେଉଁ ଭାବରେ ଭାବିବ ସୃଷ୍ଟିରେ ସେହି ଭାବାନୁଯାୟୀ ଅନୁଭବ କରିବ । ଏହାର କୌଣସି ସାଧନା ନାହିଁ । କେବଳ ମୋତେ ସୁଖ ପାଇଲେ, ସବୁ ଖୋଲିଯିବ ।

ଶିଷ୍ୟ—ଠାକୁର, ମୁଁ ଧ୍ୟାନରେ ପ୍ରଥମେ ଆପଣଙ୍କର ସୃଷ୍ଟି ମୂର୍ତ୍ତିର ଦର୍ଶନ ପାଉଥିଲି, ବର୍ତ୍ତମାନ କାହିଁକି ଦେଖିପାରୁ ନାହିଁ ?

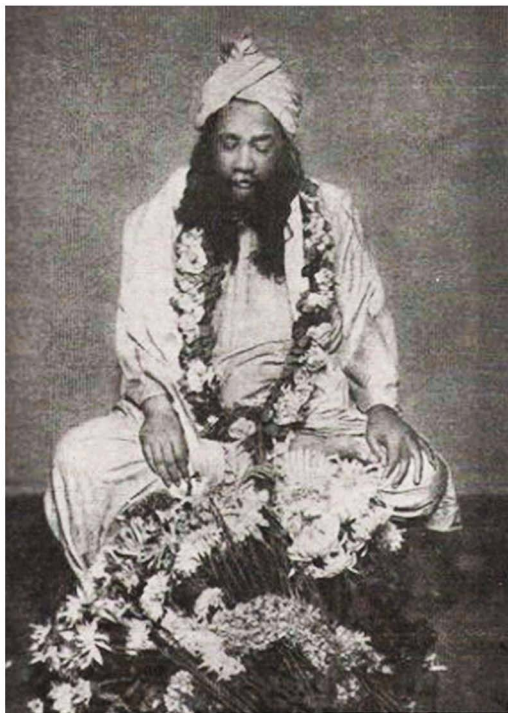

ମହାସମାଧରେ ଶ୍ରୀଶ୍ରୀ ଠାକୁର

ଶ୍ରୀ ଶ୍ରୀ ଠାକୁର—ଠାକୁରଙ୍କୁ ଦେଖିବାକୁ ହେଲେ ଅନ୍ତରରେ କାନ୍ଦିବାକୁ ହେବ; ବ୍ୟାକୁଳ ଭାବରେ ପ୍ରାର୍ଥନା କରିବାକୁ ପଡ଼ିବ । ମୁଁ ଯେତେ ଦିନ ସ୍କୁଲଦେହରେ ଅଛି, ଏହିପରି ଦେଖୁଥାଏ । ପରେ ମୁଁ ଯେତେବେଳେ ଦେହ ତ୍ୟାଗ କରିବି, ସେତେବେଳ ମୁଁ ତୁମମାନଙ୍କ ଅନ୍ତରରେ ରହିଯିବି । ସେତେବେଳେ ତୁମେମାନେ ମୋତେ ସବୁବେଳେ ଦେଖିପାରିବ ।

ମହାସମାଧି

ଶ୍ରୀ ଶ୍ରୀ ଠାକୁର ମଠରୁ ପ୍ରତ୍ୟାବର୍ତ୍ତନ କରି ନାନା ସ୍ଥାନ ଭ୍ରମଣ କଲପରେ ୧୯୩୫ ମସିହା ଅଗଷ୍ଟ ମାସର ୩୧ ତାରିଖ ଦିନ ପୁଣ୍ୟ ଆସିବାକୁ ସମ୍ଭାବ ଦେଲେ । ଆମ୍ଭେମାନେ ସମସ୍ତେ ଉକ୍ତ ଦିନ ପ୍ରଭାତରେ ଠାକୁରଙ୍କୁ ଷ୍ଟେସନରେ ଦର୍ଶନ କରି ଫୁଲମାଳ ଦେଇ ଆଣି ନୀଳାଚଳ କୁଟୀରରେ ପହଞ୍ଚାଇଲୁ । ବାର୍ଷିକ ‘ସାବଜୌମ ଭକ୍ତ ସମ୍ମିଳନୀ’ ଏହିବର୍ଷ ପୁଣ୍ୟକୁ ଆହୁତ ହୋଇଥିଲା । ଆମ୍ଭେମାନେ ‘ଭକ୍ତ ସମ୍ମିଳନୀ’ ନିମିତ୍ତ ପୁଣ୍ୟ ଆସ୍ଥାନରେ ଲାଗି ପଡ଼ିଥିଲୁ । ଠାକୁର ଉପସ୍ଥିତ ହୋଇ ପ୍ରଥମ ସାକ୍ଷାତ ପରେ ବନମାଳୀ ଭାଇଙ୍କୁ କହିଲେ, “ଏ ବର୍ଷ ତୁମର ଏଠାରେ ସମ୍ମିଳନୀ ବନ୍ଦ ଥାଉ । ତୁମେମାନେ ନିକଟବର୍ତ୍ତୀ ସ୍ଥାନମାନଙ୍କରେ ହେଉଥିବା ସମ୍ମିଳନୀରେ ଯୋଗ ଦିଅ, ପରେ ଏଠାରେ ସମ୍ମିଳନୀ କରିବ ।” ଆମ୍ଭେମାନେ ଠାକୁରଙ୍କ କଥା ଶୁଣି ନିରାଶ ନ ହୋଇ ସେହି ବର୍ଷ ସମ୍ମିଳନୀ ପୁଣ୍ୟରେ କରିବାକୁ ନିର୍ଦ୍ଧାରଣ କଲୁ । ସେତେବେଳେ ଠାକୁରଙ୍କ ଉଦ୍ଦେଶ୍ୟ କିଛି ବୁଝିପାରିଲୁ ନାହିଁ । ଠାକୁର ଆମ କଥା ଶୁଣି କହିଲେ, “ଆଜ୍ଞା ହେଲା, ତୁମମାନଙ୍କର ଯାତ୍ରା ଇଚ୍ଛା ।”

ଆମ୍ଭେମାନେ ପ୍ରତିଦିନ ଉପରବେଳା ରିକ୍ଷାରେ ବସାଇ ଠାକୁରଙ୍କୁ ସମୁଦ୍ରକୂଳକୁ ବୁଲାଇବାକୁ ନେଉଥାଉଁ । ଶ୍ରୀ ଶ୍ରୀ ଠାକୁର ପୁଣ୍ୟର ଗଳି କନ୍ଦି ପ୍ରଭୃତି ବୁଲି ସମୁଦ୍ରକୂଳରେ ବସି ଧ୍ୟାନ କରନ୍ତି । ପୁନଶ୍ଚ ସନ୍ଧ୍ୟା ସମୟରେ ଆମେ ଆଣି ଠାକୁରଙ୍କୁ ନୀଳାଚଳ କୁଟୀରରେ ଗୁଡ଼ିଦେଇ ଯାଉଁ । ସଙ୍ଗରେ ମନୁ ଥାଏ, ଅନ୍ନଦା ବ୍ରହ୍ମଗୁଣ ରିକ୍ଷା ଟାଣନ୍ତି, ନୃପ ଭାଇ, ଲକ୍ଷ୍ମୀଧର ଭାଇ ପ୍ରଭୃତି ରିକ୍ଷାର ପଛେ ପଛେ ଯାଆନ୍ତି । ଆମେମାନେ ମଧ୍ୟ ପଛେ ପଛେ

ଥାଉ । ଏହିସମୟରେ ଠାକୁର ଆମମାନଙ୍କ ସହିତ ନାନାପ୍ରସଙ୍ଗରେ ପ୍ରାଣଶୋଭା ଭାବରେ କଥାବାର୍ତ୍ତା କରନ୍ତି । ଯେଉଁସବୁ କଥାବାର୍ତ୍ତା ହୁଏ, ସେ ସବୁଥିରୁ ଠାକୁର ନାନା କଥା କହି ଗଡ଼ାଇଆଣି ଶେଷକୁ ଦେହତ୍ୟାଗ କଥା ପ୍ରକାଶ କରନ୍ତି ।

ଦିନେ ହଠାତ୍ କହିଲେ, “ଦେଖ, ତୁମେମାନେ ମୋ ମୃତ୍ୟୁ ପରେ ମାଳାଚଳ କୁଟୀରକୁ ଆସୁଥିବ । ମୁଁ ଏହି କୁଟୀର ମାଆମାନଙ୍କୁ ଦେଇଦେଇଛି । ଯଦି ମୁଁ ପୁଣ୍ୟରେ ଦେହତ୍ୟାଗ କଲେ, ତେବେ ଏହି ସ୍ଥାନରେ (ସ୍ଥାନ ଦେଖାଇ) ମୋର ସମାଧି କରିବ । ମନୁର ବଂଶଧରମାନେ ମୋର ଏହି ସମାଧିର ସେବାପୂଜା କରିବେ । ଯେପରି ଗୁରୁଧାମରେ ମୋର ଆତ୍ମାତ୍ମମାନେ ସେବାପୂଜା କରୁଛନ୍ତି, ମନୁର ବଂଶଧରମାନେ ମଧ୍ୟ ଏଠାରେ ସେହିପରି କରିବେ । ଯଦି ତାହା ନ ହୁଏ, ତେବେ ନୈଷ୍ଠିକ ବ୍ରାହ୍ମଣଦ୍ୱାରା ସେବାପୂଜାର ବନ୍ଦୋବସ୍ତ କରାଇବ ।”

ଥାଉ ଦିନେ ଶ୍ରୀ ଶ୍ରୀ ଠାକୁରଙ୍କ ଚରୁପାଶୁରେ ଆମେମାନେ ବସିଛୁ ଶ୍ରୀ ଶ୍ରୀ ଠାକୁର ହଠାତ୍ କହିଉଠିଲେ, “ଦେଖ, ଏଠାରେ ମୋର ଆସନ ବର୍ତ୍ତମାନ ଯେଉଁଠି ଯେପରି ଅଛି, ମୋର ଦେହତ୍ୟାଗ ପରେ ଠିକ୍ ସେହିପରି ସେହି ସ୍ଥାନରେ ଯେତଳି ରହେ, ତୁମେମାନେ ତାହାର ବ୍ୟବସ୍ଥା କରିବ । ଆସନ ବର୍ତ୍ତମାନ ପରି ସଜ୍ଜିତ ଥିବ । ଭକ୍ତମାନେ ଆସି ଦେଖିଯାଇଥିବେ । ରାମକୃଷ୍ଣଦେବ କେତେଦିନ ହେଲେ ଦେହତ୍ୟାଗ କଲେଣି; କିନ୍ତୁ ଜାଙ୍ଗରଆସନ ପୂର୍ବପରି ସଜ୍ଜିତ ରହିଅଛି ସତେ ଯେପରି ସେ ବାହାରକୁ ଯାଇଛନ୍ତି, ବର୍ତ୍ତମାନ ଫେରିଆସିବେ । ତୁମେମାନେ ସେହିପରି ମୋ ଆସନ ସଜାଇ ରଖିବ ।” ଆମେମାନେ ଏହି କଥାର ଉଦ୍ଦେଶ୍ୟ କିଛି ବୁଝିପାରିଲୁ ନାହିଁ । କାର୍ତ୍ତିକ ଯେ ଠାକୁର ଆମମାନଙ୍କୁ ଏପରି ନିର୍ଦ୍ଦେଶ ଦେଉଛନ୍ତି, ତାହା ଜାଣି ନ ପାରି ମନ ଚଞ୍ଚଳ ହୋଇଉଠିଲା ।

୪।୧୧।୧୯୩୫ ତାରିଖ ମଙ୍ଗଳବାର ଦିନ ଶ୍ରୀ ଶ୍ରୀ ଠାକୁର ବଡ଼ଦାଣ୍ଡ ଦେଇ ଇନ୍ଦ୍ରଦ୍ୟୁମ୍ନ ସରୋବର ପର୍ଯ୍ୟନ୍ତ ଗଲେ । ବାଟରେ କହିଲେ,

“ବାହାରକୁ ଆସିଲେ ମୋର ମନ ପ୍ରଫୁଲ୍ଲ ରହୁଛି; କିନ୍ତୁ ଘରକୁ ଯିବାକ୍ଷଣି ମନ ସମାହିତ ହୋଇଯାଉଛି । ଘୃଣାରେ ନିଦ୍ରା ହେଉ ନାହିଁ । ସେଥିପାଇଁ ତାକୁର ଅଣାଇଥିଲି । ତାକୁରଙ୍କ ମତରେ ମୋ ଦେହରେ କୌଣସି ରୋଗ ନାହିଁ । ଅଥଚ ମୋ ଦୁର୍ଦ୍ଦୟ ଦୁର୍ବଳ ଲଗୁଛି କାହିଁକି ? ତାଙ୍କ କଥାରେ ମନ ମାଳିନୀ ନାହିଁ । ଏଇଟା ମୋର ମୃତ୍ୟୁର ଲକ୍ଷଣ ।” କିଛିକ୍ଷଣ ରହି ଦୁର୍ଦ୍ଦୟର କହିଲେ, “ଦୁର୍ଦ୍ଦୟ ହିଁୟାରହତ (heart fail) ହୋଇ ମରବାଟା ଖୁବ୍ ସୁଖର କଥା । “ଏଭଳି ମୃତ୍ୟୁ ପୁଣ୍ୟାସୀ ସାଧୁମହାପୁରୁଷଙ୍କ ପକ୍ଷରେ ଖୁବ୍ ଭଲ; କିନ୍ତୁ ସାଧାରଣଙ୍କ ପକ୍ଷରେ ଭଲ ନୁହେଁ । ଭୁବନ ବ୍ରହ୍ମଗୁଣର ପିତାଙ୍କର ଏହିପରି ହୋଇଥିଲା । ମୁଁ ଦିନେ ତାଙ୍କ ଘରଠାରେ ଭୁବନକୁ କହିଲି, ‘ଭୁବନ, ତୋରବାବା ଏଥର ଆଉ ରହିବେ ନାହିଁ ।’ ସେ ଏକଥା ସମସ୍ତଙ୍କୁ କହିଦେଲା । ଏହା ଶୁଣି ତା ପିତାଙ୍କର ମୋ ଉପରେ ଟିକିଏ ଈର୍ଷା ହେଲା; କାରଣ ସେ ଭୁବନ୍ତୁ ଯେ, ସମସ୍ତେ ତାଙ୍କ ନିକଟରେ ବସନ୍ତୁ । ମୁଁ ଶୁଲି ଆସିବାର କେତେଦିନ ପରେ ଟେଲିଗ୍ରାମ ପାଇଲି, ସେ ମରିଯାଇଛନ୍ତି । ଏହି ମୃତ୍ୟୁ ଜ୍ଞାନପୁଞ୍ଜକ ମୃତ୍ୟୁ । ମୋର ଏ ଅବସ୍ଥାଟା ମୃତ୍ୟୁର ଲକ୍ଷଣ ।” ପୁଣି କିଛି ସମୟ ମୌନ ରହି କହିଲେ, “ହୁଏତ ମୁଁ ପାଞ୍ଚ ଛଅ ମାସ ଭିତରେ ମରିଯିବି । ଏଇଟା ଦେହଗତ ଧର୍ମ । ଯେତେବେଳେ ମରିବି ବୋଲି ଜାଣିପାରିବି, ସେତେବେଳେ ଖୁବ୍ ଶାନ୍ତି ଲାଗିବି । ଯେପରି ଅବିଶ୍ରାମ ଜୀବନରେ ବିଶ୍ରାମ ଆସେ, ସେହିପରି ବୋଧ ହେବ । ଠିକ୍ ଏହି ରକମ ଅବସ୍ଥା ମୋର ବସନ୍ତ ସମୟରେ ହୋଇଥିଲା । ସେତେବେଳେ ଲୀଳା ମା’ ମୋର ବହୁତ ସେବା କରିଛନ୍ତି । ତାଙ୍କର ପରମର୍ଶରେ ଫଣିବାବୁ ଓ ପ୍ରଜ୍ଞାନନ୍ଦ ସାମୀ ମୋର ସେବା କରୁଥିଲେ । ମୁଁ ସମାଧିସ୍ଥ ହୋଇଯାଉଥାଏ; କିନ୍ତୁ ଲୀଳାମା’ ମୋତେ ଉଠାଇ ଦିଅନ୍ତି । ସେତେବେଳେ ତାଙ୍କର କପରି ଏକ ପ୍ରବଳ ଜଞ୍ଜାଣିକ୍ର ଜାଗ୍ରତ ହୋଇଉଠେ । ସେହି ଅବସ୍ଥାରେ ସେ ବାରମ୍ବାର କହୁଥିଲେ, “ଆମେ ଠାକୁରଙ୍କୁ ଚାହୁଁ, ତାଙ୍କୁ ରହିବାକୁ ହେବ । ସେଥିରେ ମୋର ସମାଧି ଭାଙ୍ଗିଯାଏ ।”

ପୁରୀର ଆସିଷ୍ଟାଣ୍ଟ ସର୍କିନ ଠାକୁରଙ୍କୁ ଦେଖିବାକୁ ଆସିଲେ । ରକ୍ତଗୁପ ୧୪୦ ହେଲା । ତାହା ପାଠିଏ ବର୍ଷ ବୟସ୍କ ପକ୍ଷରେ କିଛି ନୁହେଁ ବୋଲି ଡାକ୍ତର ମତ ଦେଲେ । ହୃଦୟରେ କିଛି ଦୋଷ ନାହିଁ, ଚେହେରା ଖୁବ୍ ଆନନ୍ଦମୟ ବୋଲି କହି ଡାକ୍ତର ଚାଲିଗଲେ; କିନ୍ତୁ ଏଥିରେ ଠାକୁରଙ୍କର ମନ ମାନିଲା ନାହିଁ ।

ସେଦିନ ଉପରବେଳା ରକ୍ତସା ସାଙ୍ଗରେ ଯିବାବେଳେ ଶ୍ରୀ ଶ୍ରୀ ଠାକୁର କହିଲେ, “କୃପାଳ, ଦୁର୍ଗାଚରଣ ! ରକ୍ତସା ସାଙ୍ଗରେ ଆସିବାଟାକୁ କ’ଣ କଷ୍ଟ ମନେ କର ? ତୁମେମାନେ ସାଙ୍ଗରେ ଆସିଲେ, ମୋତେ ଖୁବ୍ ଆନନ୍ଦ ଲାଗେ । ଯେଉଁଦିନ ତୁମେମାନେ ନ ଆସ, ମୁଁ ବରାଦର ପଶୁରୁଆଏ ।” ତା’ପରେ ନିଜ ଦେହକୁ ଲକ୍ଷ୍ୟ କରି କହିଲେ, “ମୋ ଭିତରେ ଯେଉଁ ଅବସ୍ଥା ହେଉଛି, ଏଥିରେ ମୋର ମୃତ୍ୟୁ ହୋଇପାରେ ଅଥବା ମୁଁ ନୂତନ ବଳ ବା ଉତ୍ସାହ ନେଇ ପୁଣି ଜଗତରେ ଅନ୍ୟ ଭାବରେ କାର୍ଯ୍ୟ କରିବି ।”

ଏହା ଶୁଣି ଆମ୍ଭେମାନେ ପଚାରିଲୁ, “ଠାକୁର, ଆପଣ ଚାଲିଗଲେ ଆମେସବୁ କେଉଁଆଡ଼କୁ ଯିବୁ ?” ଏହାର ଉତ୍ତରରେ ଠାକୁର କହିଲେ, “କାହିଁକି, ମୁଁ ଯେଉଁଠାରେ ରହିବି, ତୁମେମାନେ ସେହିଠାରେ ରହିବ ।” ଏହିପରି ସେଦିନର ଅଲୋଚନା ଶେଷ ହେଲା । ଆମେ ତଥାପି ମଧ୍ୟ ଶ୍ରୀ ଶ୍ରୀ ଠାକୁର ଆମମାନଙ୍କ ସ୍ଥାନରୁ ସମ୍ପୂର୍ଣ୍ଣରୁ ଏତେ ଶୀଘ୍ର ଚାଲିଯିବେ ବୋଲି ବିଶ୍ୱାସ କରିପାରିଲୁ ନାହିଁ ।

ବିଦାୟ ଆଶୀର୍ବାଦ

୭ । ୧୧ । ୧୯୩୫ ତାରିଖ : ଆଜି ଶ୍ରୀ ଶ୍ରୀ ଠାକୁର ରକ୍ତସାରେ ଶଙ୍କରାଚାର୍ଯ୍ୟ ମଠ ଦେଇ ହରଚଣ୍ଡୀ ସାହିକୁ ଗଲେ । ସେଠାରୁ ବି. ଏନ୍. ଆର୍. ହୋଟେଲ ପର୍ଯ୍ୟନ୍ତ ଯାଇ ଫେରିଆସିବା ବେଳେ କହିଲେ, ‘ବର୍ତ୍ତମାନ ମୋ ମନ କାହିଁକି ବେଶ୍ ପ୍ରଫୁଲ୍ଲ ଲାଗୁଛି । ମନ ଆନନ୍ଦରେ ଭାସୁଛି । ଘର ଭିତରେ

ସ୍ଥିରହୋଇ ବସିବାକ୍ଷଣି କାହିଁକି ଦୁଃଖ ବୋଧ ହୋଇଛି । ଆଜି ଖାଇବାବେଳେ ଖାଇ ପାରିଲି ନାହିଁ । ଭିତରକୁ ଭାତ ଗଲ ନାହିଁ ।” ଏହା ଶୁଣି ନୃପ ଭାଇ ଗିରିଧାରୀ ଜଗତୀଙ୍କ ଜଳଚକିତ୍ରା କଥା କହିବାରୁ ତାଙ୍କ ମନ ରକ୍ଷା କରିବା ପାଇଁ ଜଗତୀଙ୍କୁ ଅଣାଇବାକୁ ଠାକୁର ରାଜହେଲେ ।

ତା’ପରେ ଅମ୍ବୁମାନଙ୍କୁ ଲକ୍ଷ୍ୟ କରି କହିଲେ, “ମୁଁ ମରିଗଲା ପରେ ତୁମେମାନେ ମୋତେ ଭଲଭାବରେ ପାଇପାରିବ । ମୁଁ ଯେଉଁ ଶକ୍ତି ନେଇ ଜଗତକୁ ଆସିଥିଲି, ମୋର ସ୍ଥୂଳ ଦେହ ସେ ଶକ୍ତି ଧାରଣର ଉପଯୋଗୀ ହେଲା ନାହିଁ । ମୁଁ ଏଥିର ସମାଧି ହୋଇ ଦେହତ୍ୟାଗ କରିବି କିମ୍ବା ନୂତନ ବଳ ନେଇ ଫେରି ଆସିବି । ମୋ ଭିତରେ ଯେଉଁ ଶକ୍ତି କେନ୍ଦ୍ରୀଭୂତ ହୋଇ ରହିଛି, ମୋ ମୃତ୍ୟୁ ପରେ ତାହା ଶିଷ୍ୟମାନଙ୍କ ମଧ୍ୟରେ ସଞ୍ଚାରିତ ହୋଇପଡ଼ିବ ।”

କିଛି ସମୟ ରୁପ୍ତରହି ଶ୍ରୀ ଶ୍ରୀ ଠାକୁର ପୁନର୍ବାର କହିଲେ, “ଯେଉଁମାନେ ଭକ୍ତଭାବରେ ଜୀବନ କଟାଇବେ, ସେମାନେ ଗୋଟିଏ ଜନ୍ମରେ ମୁକ୍ତି ପାଇବେ ଓ ଅନ୍ୟ ଯେଉଁମାନେ ମୋ ପ୍ରଦତ୍ତ ସାଧନ-ଉଚ୍ଚନ କରୁଛନ୍ତି, ଅଥଚ ମୋତେ ଗୃହାନ୍ତି ନାହିଁ; ସେମାନେ ପୁନର୍ବାର ଜନ୍ମଗ୍ରହଣ କରି ଅନ୍ୟ ସର୍ବଗୁରୁ ଲାଭ କରିବେ ।” ଏ କଥା ଶୁଣି ଆମେ ପଚାରିଲୁ, “ଆପଣ ଗୁଲିଗଲା ପରେ କଅଣ ଆମେ ଆପଣଙ୍କୁ ଏହି ଭାବରେ ଦେଖି ପାରିବୁ ?”

ଶ୍ରୀ ଶ୍ରୀ ଠାକୁର—ହଁ, ତୁମମାନଙ୍କର ଚିନ୍ତା କ’ଣ ? ତୁମେମାନେ ଠିକ୍ ଏହି ଭାବରେ ମୋତେ ପାଇବ । ଏହି ଚେହେରାରେ ମଧ୍ୟ ଦେଖିପାରିବ । ଯେତେବେଳେ ତୁମର କାର୍ଯ୍ୟ ନ ଥିବ, ସେତେବେଳେ ‘ଜୟଗୁରୁ’ ‘ଜୟଗୁରୁ’ ବୋଲି ଜପ କରିବ । ତାହେଲେ ଏପରି ହେବ ଯେ, ତୁମେ ଘାତରେ ଶୋଇଥିବାବେଳେ ମଧ୍ୟ ‘ଜୟଗୁରୁ’ ଜପ ଗୁଲିଥିବାର ଅନୁଭବ କରିବ । ମୁଁ ଠିକ୍ ସେହି ସମୟରେ ତୁମମାନଙ୍କ ଅନ୍ତରରେ ସୁଟିଉଠିବି ।”

ଆମେ ପଚାରିଲୁ, “ଠାକୁର, ଆପଣ ତ ଦେହତ୍ୟାଗ କରିବେ ବୋଲି କହୁଛନ୍ତି, ଆପଣଙ୍କ ଗୁରୁଭର କାହାକୁ ଦେଇଯିବେ ?”

ଠାକୁର ଉତ୍ତର ଦେଲେ—“ନା, ମୁଁ ନିଜେ ଚୁରୁ ରହିବି । ଯେଉଁ ଦିନ ମୁଁ ଶୁକ ଆଧାର ପାଇବି, ସେହିଦିନ ତା ଭିତରେ ଆବଷ୍ଟ ହୋଇଯିବି । ମୋର ଭକ୍ତମାନେ ମୋତେ ଏହି ଭାବରେ ପାଇବେ ।”

୧୦୧୧୧୯୩୫ ତାରଣ, କାର୍ତ୍ତିକ ପୁର୍ଣ୍ଣିମା—ଆଜି ଟେଲିଗ୍ରାମ ପାଇ ଫଣିକାକୁ ପ୍ରଭୁତି ଆସି ପଢ଼ୁଥିଲେ । ଶ୍ରୀ ଶ୍ରୀ ଠାକୁର ବନମାଳୀ ଭାଇଙ୍କୁ ପୁସ୍ତକ ଦିନରୁ ଦେହତ୍ୟାଗର ସମସ୍ତ ବିବରଣ କହିଥିଲେ ଓ ଏହି ଅବସ୍ଥା ନ ବଦଳିଲେ ଦେହରକ୍ଷା କରିବେ ବୋଲି ମଧ୍ୟ ସୂଚନା ଦେଇଥିଲେ ।

୧୦୧୧୧୯୩୫ ତାରଣ—ଆଜି ଗିରିଧାର ବାବୁ ରଞ୍ଜନରଣ୍ଡି ପକାଇଲେ । କିନ୍ତୁ କିଛି ଫଳ ନ ହେବାରୁ ଠାକୁର କହିଲେ, “ତାଙ୍କୁ କହ, ମୁଁ ଦିନଦିନ ତାଙ୍କ ନିୟମରେ ରହିଲି; କିଛି ଫଳ ନାହିଁ । ବର୍ତ୍ତମାନ ମୁଁ କଲିକତା ଯାଉଛି । ପରେ ଆସିଲେ ଦେଖା ହେବ । ତା ପରେ ବୁଲି ବାହାରିଲୁ । ଠାକୁର ପାଣିକଳ ଗୁମ୍ଫା ଦେଇ ଗଲେ । ପାଣିକଳର ଇଞ୍ଜିନ ବସିଥିବା ଘର ପାଖରେ ପହଞ୍ଚିବାରୁ ନିଜେ ଚିକ୍ଫାରୁ ଅବତରଣ କରି ଯାଇ କଳ ସବୁ ଦେଖିଆସିଲେ । ପରେ ଫଣିକାକୁ ପ୍ରଭୁତିଙ୍କ ସହିତ ସମୁଦ୍ରକୂଳରେ କିଛି ସମୟ ବସି ଘରକୁ ଫେରିଲେ ।

୧୦୧୧୧୯୩୫ ତାରଣ—ଆଜି ସକାଳେ ଆମେମାନେ ମାଳାଚଳ କୁଟୀରକୁ ଆସିବାରୁ ଠାକୁର କହିଲେ, “ମୁଁ ଆଜି କଲିକତା ଯାଉଛି । ତୁମେମାନେ ଶୀଘ୍ର ଶୀଘ୍ର ଆସି ଜନପଥସହରକୁ ନେଇ ଷ୍ଟେସନରେ ପହଞ୍ଚାଇ ଦେଇ ଆସିବ ।” ଉପରବେଳା ଠାକୁର ଠିକ୍ ପୁସ୍ତକର ଯଥା ସମୟରେ ଚିକ୍ଫାରେ ବୁଲି ବାହାରିଲେ । ମାଳାଚଳ କୁଟୀରରୁ ବାହାରି ଦୋଳମଣ୍ଡପ ସାହି ବୁଲି ପୋଷ୍ଟ ଅଫିସ ପାଖକୁ ଗଲେ । ସେଠାରେ ଘ ୭୩୫ ବାଜି ଥିବାର ଦେଖି ଅଦାଲତ ବାଟ ଦେଇ ସିଧା ବି. ଏନ୍. ଆର୍.

ହୋଟେଲ ରାସ୍ତାରେ ଗଲେ । ତାପରେ ଷ୍ଟେସନ ଦେଇ କଲେଜ ଦୁସପିଟାଲ ଓ ବଡ଼ଶଙ୍ଗ ବାଟରେ ଫେରିଲାବେଳେ ଠାକୁର କହିଲେ, “ଆଜିଟିକିଏ ଜଗନ୍ନାଥକୁ ଦେଖିବାକୁ ହେବ ।” ତା ପରେ ମରିଚକୋଟ ବାଟେଯାଇ ସିଂହଦ୍ୱାରରେ ପହଞ୍ଚି ରିକ୍ସା ବନ୍ଦ କଲେ ଓ ପତିତପାବନକୁ କିଛି ସମୟ ଚାହିଁ କହିଲେ, “ଏଇ ମୋର ଜଗନ୍ନାଥଙ୍କ ଶେଷ ଦର୍ଶନ ହେଲା ।” ସେଠାରୁ ଆସି ନୀଳାଚଳକୁଟୀରରେ ପହଞ୍ଚି ମଟରରେ ବସି ଷ୍ଟେସନକୁ ବାହାରିଗଲେ । ଠାକୁର ଗାଡ଼ରେ ବସିବାବେଳେ ଆନୁମାନେ ଫୁଲମାଳ ପ୍ରଭୃତି ଦେଇ ପ୍ରଣାମ କଲୁ । ଠାକୁର ଗୋଡ଼ ଲମ୍ବାଇ ଦେଇ ଆଶୀର୍ବାଦ କଲେ । ଆଜି ଠାକୁରଙ୍କ ଶେଷ ଦର୍ଶନ ଓ ରିକ୍ସା ସଙ୍ଗରେ ଯିବା ମଧ୍ୟ ଶେଷଥର ।

ଶ୍ରୀ ଶ୍ରୀ ଠାକୁର କଲିକତା ଯାଇ ପ୍ରଥମେ ବେଲଦଣ୍ଡିଆରେ କିଛି ଦିନ ରହିଲେ । ତାହାପରେ ବିଡ଼ନୁଷ୍ଠି ଟର ଗୋଟିଏ ଭଡ଼ା ଘରେ ଯାଇ ଅବସ୍ଥାନ କଲେ । ଠାକୁରଙ୍କ ଅବସ୍ଥା ବଦଳିଲା ନାହିଁ । ଭକ୍ତମାନେ ଡାକ୍ତର ବିଧାନଚକ୍ର ଗୁମ୍ଫାକୁ ଆଣିଲେ । ଶ୍ରୀ ଶ୍ରୀ ଠାକୁର କହିଲେ, “ଏଥର ବିଧାନର ବିଧାନରେ କିଛି ଫଳ ହେବ ନାହିଁ ।” ଡାକ୍ତରମାନେ ପଚାରିଲେ, “ଆପଣଙ୍କର କଅଣ ଅସୁଖ ହୋଇଛି ?”

ଶ୍ରୀ ଶ୍ରୀ ଠାକୁର—“ମୋର ଅସୁଖ କଅଣ ହୋଇଛି କିପରି କହିବି ? ଧର, କୌଣସି ନିସ୍ତରଙ୍ଗ ଶାନ୍ତ ପୁଷ୍କରିଣୀ ମଧ୍ୟରେ ଟେକାଟିଏ ପକାଇଲେ ପ୍ରଥମରେ ଗୋଟିଏ କ୍ଷୁଦ୍ର ତରଙ୍ଗ ଉଠେ । ପରେ ଆସ୍ତେ ଆସ୍ତେ ତାହା ପୋଖରୀରୁ ବ୍ୟାପ୍ତ ହୋଇ ପୋଖରୀରେ ମିଳେଇଯାଏ । ମୋର ମଧ୍ୟ ଠିକ୍ ଏହି ଅବସ୍ଥା । ଏହାକୁ ଭ୍ରମ ଡାକ୍ତରୀ ଶାସ୍ତ୍ରରେ କି ରୋଗ କହନ୍ତି, ଦେଖ ।”

୧୯୩୫ ନଭେମ୍ବର ୨୮ ତାରିଖ ଦିନ ଶ୍ରୀ ଶ୍ରୀ ଠାକୁର ଭକ୍ତ ମୋତିଲାଲଙ୍କୁ କହିଲେ, ମୁଁ ରୁମନାମଙ୍କ ମଙ୍ଗଳ ଚନ୍ଦ୍ରା କରିବାକୁ

ଯାଉଛି ।” ଅବଶେଷରେ ୧୯୩୫ ନଭେମ୍ବର ୨୯ ତାରିଖ ଆସିଗଲା । ଶ୍ରୀ ଶ୍ରୀ ଠାକୁର ସେବକ ଭୃବନ ବ୍ରହ୍ମଗୁଣକୁ କହିଲେ, ଯେଉଁ ଦେହ ଦ୍ଵାରା କାହାକୁ ସନ୍ତୁଷ୍ଟ କରିପାରୁ ନାହିଁ, କାହା ସଙ୍ଗରେ ଦେଖା କରିବାକୁ ଯାଇପାରୁ ନାହିଁ, ଯେଉଁ ଦେହ ଦ୍ଵାରା କାହାର ସେବା କରିପାରୁ ନାହିଁ, ସେ ଦେହରଖି ଲାଭ କଅଣ ?” ହମଣଃ ଠାକୁରଙ୍କ ଆସ୍ତ୍ରସ୍ତ୍ର ଭାବ ଦେଖି ଭୃବନ ଭଲଙ୍କର ସନ୍ଦେହ ହେଲା । ଠାକୁର ଯେପରି ଅନ୍ତରରେ ବୁଝି ନ ଯିବେ, ସେଥିପାଇଁ ଭୃବନ ଭଲ ବାରମ୍ବାର କହୁଥାନ୍ତି, “ଠାକୁର, ଉଠ, ମୁଖ ଧୁଅ, କଥା କୁହ ।” ଶ୍ରୀ ଶ୍ରୀ ଠାକୁର ସେତେବେଳେ ଅନ୍ତରାଳ୍ୟରେ ବୁଝିବାକୁ ଆରମ୍ଭ କଲେଣି । ଅନେକ ଡାକିବା ପରେ ଠାକୁର କହିଲେ, “ଆଉ କାହିଁକି ଡାକୁଛ ବାବା, ମୋତେ ଅନ୍ତରରେ ବୁଝିଯିବାକୁ ଛାଡ଼ିଦିଅ ।” ଏହା ଶ୍ରୀ ଶ୍ରୀ ଠାକୁରଙ୍କ ଶ୍ରୀମୁଖନିଃସୃତ ଶେଷ ବାଣୀ ।

ମହାସମାଧି

ଶ୍ରୀ ଶ୍ରୀ ଠାକୁର ବିଛଣାରୁ ଉଠିବାର ଉପହମ କରୁଥିବା ଦେଖି ଭୃବନ ଭଲ ତାଙ୍କୁ ଧରି ବିଛଣା ଉପରେ ବସାଇଲେ । ଠାକୁର ଆସନ କରି ବସିଲେ । ଆସନରେ ବସି ଦୁଇଥର ଚକ୍ଷୁ ମେଲ କରି ଯେଉଁମାନେ ଘରେ ଥିଲେ, ସେମାନଙ୍କୁ ଭଲରୂପେ ଦେଖିନେଲେ । ତା’ପରେ ଚକ୍ଷୁ ମୁଦ୍ରିତ କଲେ । ଶେଷରେ ଘ ୧ । ୧୫ ମିନିଟ୍ ସମୟରେ ସେ ଯେଉଁ ନିଃଶ୍ଵାସ ନେଲେ, ତାହା ଆଉ ଫେରିଲା ନାହିଁ, ସେହୁ ଜଳଦଗମ୍ଭୀର ସ୍ଵର ଆଉ ଶୁଣାଗଲା ନାହିଁ, ସେହୁ ସ୍ଵେଦସିନ୍ଧୁ ନୟନ ଆଉ ମେଲା ହେଲା ନାହିଁ । ବିରାଟ ପ୍ରତିଷ୍ଠାନର ପ୍ରାଣ-ପ୍ରଦାପ ଲାଭଗଲା । ଅଗଣିତ ଭକ୍ତଙ୍କ ଦୁଃଖଦେବତାଙ୍କର ନଶ୍ଵର ଦେହ ପଡ଼ିରହିଲା ! ଆସ୍ତଦର୍ଶୀ, ଜୀବନ୍ତୁ ଯୋଗୀଗୁରୁ ଯୋଗପରେ ଅନ୍ତରରେ ବୁଝିଗଲେ ।

ଆତ୍ମେମାନେ ଆଜି ଯେ କ’ଣ ହୁଏଇ ବସିଛୁ, ତାହା ବୁଝି ନାହୁଁ । ଯେଉଁ ଆତ୍ମବୋଧ ସେ ଜାଗତ କରାଇ ଦେଇଛନ୍ତି, ଜୀବନରେ ତାହାର ପ୍ରତ୍ୟକ୍ଷବୋଧର ଅଧିକାଂଶ ଆମେ ହୋଇପାରିବୁ କି ନାହିଁ, ତାହା ମଧ୍ୟ ଆମେ ଜାଣୁ ନାହିଁ; କିନ୍ତୁ ତାଙ୍କ ବାଣୀ ଆମ କର୍ଣ୍ଣରେ ସଜତ ଧ୍ଵଜିତ ହେଉଅଛି — “ମୁଁ ଦେହତ୍ୟାଗ କଲା ପରେ ଜଗଦ୍‌ଗୁରୁଙ୍କ ସହୃଦ ମିଶିଯିବି ସତ୍ୟ; କିନ୍ତୁ ମୋତେ ତୁମେମାନେ ଅଧିକ

ଭାବରେ ଉପଲବ୍ଧ କରିପାରିବ । ମୁଁ ତୁମମାନଙ୍କ ଭିତରେ ଅତି ଦ୍ରୁତ ଫୁଟି ଉଠିବି, ପୁଣି ତୁମେମାନେ ମୋ ନିମିତ୍ତ କାନ୍ଦି ଭସାଇଦେବ ।”

ଆଜି ଅନ୍ତରରେ ବୁଝୁଛି, ତାହା ସତ୍ୟ, ନିରାଶ ସତ୍ୟ । ଅଶ୍ରୁଜଳ ହିଁ ଆମମାନଙ୍କର ସମ୍ବଳ । ଅର୍ଥ୍ୟ ଦେବା ନିମିତ୍ତ ଆମର ଯେ କିଛି ନାହିଁ । ହେ ଭଗବାନ ! ନରଦେହ ଧାରଣ କରି ଯେତେଦିନ ଆମ ଭିତରେ ବିରାଜିତ ଥିଲ, ମାନବସୁଲଭ ଦୁର୍ଗଳତା ହେତୁ ମାୟା ଭ୍ରମବଶତଃ କେତେ କଣ ଭୁଲ୍ ହୁଟି ହୋଇ ନ ଥିବ । ତୁମର ସ୍ଥୂଳଦେହ ବିଦ୍ୟମାନରେ କେଉଁଦିନଆମେ ଯମା-ଭିକ୍ଷା କରିବାର ଅଭିମାନ ତ୍ୟାଗ କରି ନାହିଁ । ଆଜି ଅନୁଶୋଚନା ଆସିଛି । ହେ ଠାକୁର, ହେ ଦୁଃସ୍ୱ-ଦେବତା, ହେ ଅନ୍ତରର ଶାନ୍ତିଦାତା । ମନରେ ଶାନ୍ତି ଦିଅ, ଦୁଃସ୍ୱର ଅନ୍ଧକାର ଦୂର କରିଦିଅ । ତୁମ ପ୍ରଦର୍ଶିତ ପଥରେ ଅଗ୍ରସର ହେବାକୁ ଆଶୀର୍ବାଦ କର ।

* ଜୟଗୁରୁ, ଜୟଗୁରୁ, ଜୟଗୁରୁ *



ଉପସଂହାର

ପାଠକମାନଙ୍କ ସ୍ମରଣ ରଖିବା କର୍ତ୍ତବ୍ୟ ଯେ, ନିଜ ଭିତରେ ଥିବା ଶକ୍ତିକେନ୍ଦ୍ରକୁ ଜାଗ୍ରତ କରିବା ନିମିତ୍ତ ଶ୍ରୀ ଗୁରୁଜର ଏକାନ୍ତ ପ୍ରୟୋଜନ । ଗୁରୁ ନିତ୍ୟ, ସତ୍ୟ, ଶାଶ୍ୱତ । ତାଙ୍କର ଜଗସୃଷ୍ଟି ନାହିଁ । ତେଣୁ ସେ ନିତ୍ୟ ବର୍ତ୍ତମାନ ଓ ସନାତନ । ସେ ପୂର୍ବରେ ଯେପରି ଥିଲେ ବର୍ତ୍ତମାନ ମଧ୍ୟ ସେହିପରି ଅଛନ୍ତି । ଆମମାନଙ୍କ ପରମାତ୍ମା ଗୁରୁଦେବ ଶ୍ରୀ ଶ୍ରୀ ଠକୁର ମଧ୍ୟ ସଦ୍‌ଗୁରୁ ଭାବରେ ନିତ୍ୟବର୍ତ୍ତମାନ । ସଦ୍‌ଗୁରୁ କରୁଣାର ଚନ୍ଦ୍ରନ ବସନ୍ତ । ତାଙ୍କର ଅପାର ମହିମା । ତେଣୁ ସେ ସ୍ଥୂଳଦେହ ତ୍ୟାଗ କରି ଦେବ-ଦେହରେ ବର୍ତ୍ତମାନ ଅଛନ୍ତି । ଆମେ ତାଙ୍କର ଅତ୍ୟନ୍ତ ଜୀବନର ଲାଳା କାହାଣୀ ସ୍ମରଣ କରି ଯେଉଁଲି ତାଙ୍କୁ ଶ୍ରଦ୍ଧା-ଭକ୍ତି ଅର୍ପଣ କରିଥାଉଁ, ସଦ୍‌ଗୁରୁ ଭାବରେ ତାଙ୍କୁ ବର୍ତ୍ତମାନ ସୁଦ୍ଧା ଠିକ୍ ସେହିଭଳି ଶ୍ରଦ୍ଧା ଅର୍ପଣ କରୁଅଛୁ । ଐତିହାସିକ ମହାପୁରୁଷ ଭାବରେ ଯେ ସେ ଅଛନ୍ତି, ଏପରି ନୁହେଁ । ସେ ବର୍ତ୍ତମାନ ସୁଦ୍ଧା ଏହି ପୃଥିବୀରେ ସ୍ଥୂଳ, ସୂକ୍ଷ୍ମ ଓ କାରଣ ଶରୀରରେ ବିହାର କରୁଛନ୍ତି ବା ଲୀଳା କରୁଛନ୍ତି । ସେ ବର୍ତ୍ତମାନ ସୁଦ୍ଧା ତାଙ୍କର ଅନୁଗତ ଶିଷ୍ୟ-ଭକ୍ତ ଏବଂ ସାଧାରଣଙ୍କୁ ଦର୍ଶନ ଦେଉଛନ୍ତି ଓ ଉପଦେଶ ପ୍ରଦାନ କରି ଦିବ୍ୟପଥର ସନ୍ତାନ ପ୍ରଦର୍ଶନ କରୁଛନ୍ତି । ସଦ୍‌ଗୁରୁ ବିରଳ ଓ ଦୁର୍ଲ୍ଲଭ । ଯେଉଁମାନେ ସଦ୍‌ଗୁରୁଙ୍କ ଦର୍ଶନ କରୁଛନ୍ତି ଓ କରିଛନ୍ତି, ସେମାନଙ୍କର ଜନ୍ମ ସାର୍ଥକ । ଶୁଦ୍ଧଚିତ୍ତରେ ତାଙ୍କର ମହିମା ପ୍ରତିଫଳିତ ହୋଇଥାଏ । ସଦ୍‌ଗୁରୁ ହିଁ ଭବବନ୍ଧନମୋଚନର ଏକମାତ୍ର ଅବଲମ୍ବନ । ତାଙ୍କର ଦୁର୍ଲ୍ଲଭ ଚରଣ ବର୍ତ୍ତମାନ ସୁଦ୍ଧା ଏ ପୃଥିବୀକୁ ପବନ କରୁଅଛୁ । ଯେ କେହି ଇଚ୍ଛା କଲେ ସାମାନ୍ୟ ଚେଷ୍ଟାରେ ଆଜି ମଧ୍ୟ ତାଙ୍କର ଦର୍ଶନ ଲାଭ କରି ଧନ୍ୟ ହେଉଛନ୍ତି । ଶ୍ରୀଗୁରୁ ଦୟାର ଘନଭୂତ ବିଗ୍ରହ ହୋଇଥିବାରୁ ସେ ତାପକ୍ଳଷ୍ଟ, ଜଗତସ୍ତ୍ର ଶିଷ୍ୟ-ଭକ୍ତମାନଙ୍କୁ ମୁକ୍ତିପଥ ପ୍ରଦର୍ଶନ କରିବା ନିମିତ୍ତ ଚିରକାଳ ଯୁବକ ଭାବରେ ନିତ୍ୟ ବିରାଜିତ । ସେହି ଜ୍ଞାନବୃକ୍ତ ଯୁବା ଗୁରୁଦେବ ହିଁ ତାପ ଦଗ୍ଧ

ଶିଷ୍ୟ-ଉକ୍ରମାନଙ୍କୁ ଉଦ୍ଧାର କରିବା ନିମିତ୍ତ ସର୍ବଦା ଏହି ପୃଥକରେ ବିଚରଣ କରୁଛନ୍ତି । ଯେଉଁମାନେ ସଂସାରର ନାନାବିଧ ତାପରେ ସନ୍ତାପିତ, ସେମାନେ ସଦ୍‌ଗୁରୁ ଦର୍ଶନ କଲମାତ୍ରେ ସେମାନଙ୍କର ସମସ୍ତ ଦୁଃଖ ତାପର ବିନାଶ ହୋଇଯାଏ । ସେ ତାପକୁଷ୍ଠ ଶିଷ୍ୟ-ଉକ୍ରମାନଙ୍କୁ ଦର୍ଶନ ଦାନ ଦେଇ ସେମାନଙ୍କ ଠାରେ ଶକ୍ତି ସଞ୍ଚାର କରନ୍ତି ଏବଂ ଦିବ୍ୟଜ୍ଞାନରୂପ ଦୀପ୍ତା ପ୍ରଦାନ କରନ୍ତି । ନିଜ ମୁଖରେ କିଛି ପ୍ରକାଶ ନ କରି ମଧ୍ୟ ଗୁରୁଦେବ ତାଙ୍କର ଭାବ ବା ଶକ୍ତିକୁ ଶିଷ୍ୟ-ଉକ୍ରମାନଙ୍କ ଭିତରେ ସଞ୍ଚାରିତ କରିପାରନ୍ତି ।

ବ୍ରହ୍ମବିଦ୍ ଗୁରୁଦେବଙ୍କ ଶକ୍ତି ନାନାଭାବରେ ଶିଷ୍ୟ-ଉକ୍ରମାନଙ୍କ ମଧ୍ୟରେ ସଞ୍ଚାରିତ ହୋଇଥାଏ । ତେଣୁ ବହୁ ଭକ୍ତ ଏହି ଅନୁଗତ ଶିଷ୍ୟ-ଉକ୍ରମଙ୍କୁ ଦର୍ଶନ କରିବା ସୁଦ୍ଧା ସେମାନଙ୍କ ପ୍ରତି ଅନୁରକ୍ତ ହୋଇପଡ଼ନ୍ତି । ସେଥିରୁ ଜଣାଯାଏ ଯେ, ସଦ୍‌ଗୁରୁ ଯେପରି ନିତ୍ୟ, ତାଙ୍କର ଅନୁଗତ ଉକ୍ରମାନେ ମଧ୍ୟ ସେହିପରି ନିତ୍ୟ । ଅନୁଗତ୍ୟରେ ସେମାନଙ୍କର ସମ୍ପୂର୍ଣ୍ଣ ନିତ୍ୟ ବର୍ତ୍ତମାନ । ଏହି ଭାବକୁ ଉପଲବ୍ଧ କରିବା ନିମିତ୍ତ ତାଙ୍କର ଆଶ୍ରିତ ଶିଷ୍ୟ ଉକ୍ରମାନଙ୍କୁ ସେହିମହାପୁରୁଷଙ୍କ ଧ୍ୟାନରେ ଚିତ୍ତ ଲୟ କରିବାକୁ ହେବ । ବ୍ରହ୍ମବିଦ୍ ଗୁରୁଦେବଙ୍କ ଧ୍ୟାନ ଫଳରେ ଚିତ୍ତର ନିମ୍ନାଭିମୁଖୀ ଗତି ଆପଣା ମନକୁ ନିରୁଦ୍ଧ ହୋଇଯାଏ । ତେଣୁ ମହାପୁରୁଷଙ୍କ ଧ୍ୟାନ, ଚିନ୍ତା, ଭାବନା ଓ ତାଙ୍କ ବାଣୀ ଆଲୋଚନା ଏବଂ ତାଙ୍କ ପ୍ରିୟକର୍ମର ଅନୁଷ୍ଠାନ ଦ୍ଵାରା ଚିତ୍ତ ସହଜରେ ଶୁଦ୍ଧ ବା ଶାନ୍ତଭାବ ଧାରଣ କରିଥାଏ । ଯାହାଙ୍କୁ ଅବଲମ୍ବନ କରି ବା ଆଶ୍ରୟ କରି ଚିତ୍ତର ଉର୍ଦ୍ଧ୍ଵମୁଖୀ ପରତ୍ୟାଗ ଘଟେ, ତାଙ୍କୁ ହିଁ ସଦ୍‌ଗୁରୁ ବା ଭଗବାନ କୁହାଯାଏ । ତାଙ୍କୁ ସୁଖ ପାଇ ତାଙ୍କର ସେବା ଦ୍ଵାରା ଜ୍ଞାନଲଭ କରିବା ସହଜସାଧ୍ୟ ହୋଇଥାଏ । ଶୁଦ୍ଧଚିତ୍ତରେ ସଦ୍‌ଗୁରୁଙ୍କ ଗୁଣ ଓ ଜ୍ଞାନ ପ୍ରତିଫଳିତ ହୁଏ । ତାଙ୍କର ପ୍ରିୟକର୍ମ ଅନୁଷ୍ଠାନ ହିଁ ତାଙ୍କ ସେବା ମଧ୍ୟରେ ଗଣ୍ୟ । ମନର ସ୍ଥିରତା ହିଁ ତାଙ୍କୁ ଦର୍ଶନ କରିବାର ଏକମାତ୍ର ଉପାୟ । ଶ୍ରୀଗୁରୁ ମନର ନିସ୍ତରଙ୍ଗ ଭୂମିରେ ନିତ୍ୟବର୍ତ୍ତମାନ । ସାଧାରଣତଃ ମନ ବାହ୍ୟକ ଯାତ-ପ୍ରତିଯାତରେ ନିତ୍ୟ ତରଙ୍ଗାୟିତ ଥିବାରୁ ତାହା ଚଞ୍ଚଳ ବା ଅଶୁଦ୍ଧ ଥାଏ । ସେହି ତରଙ୍ଗାୟିତ ଅବସ୍ଥାକୁ ଶାନ୍ତ କରିବାକୁ ହେଲେ, ନିଜ

ଜୀବନରେ ଶ୍ରୀଗୁରୁ ଭଗବାନଙ୍କର ପ୍ରୟୋଜନୀୟତା ବିଷୟରେ ଅଭବବୋଧ ଜାଗ୍ରତ କରିବା ନିତ୍ୟ ପ୍ରୟୋଜନ । ଏଥିପାଇଁ ସାଧୁସଙ୍ଗ ଓ ଶାସ୍ତ୍ରାଲୋଚନା କରିବା ଏକାନ୍ତ କର୍ତ୍ତବ୍ୟ । ଗୁରୁସେବା, ସାଧୁସଙ୍ଗ ଓ ଶାସ୍ତ୍ରପାଠ ଜୀବନର ଅମୂଲ୍ୟ ସମ୍ପଦ । ଜନ୍ମଧରଣେ ଗୁରୁସେବା ଶ୍ରେଷ୍ଠ । କାରଣ ଗୁରୁସେବା ଦ୍ଵାରା ସାଧୁସଙ୍ଗ ଓ ଶାସ୍ତ୍ରପାଠର ଫଳ ମିଳିଥାଏ ।

ଜନ୍ମ ଭକ୍ତମାନେ ପଥମେ ନିଜ ଜୀବନରେ ଶ୍ରୀଗୁରୁ ଭଗବାନଙ୍କର ପ୍ରୟୋଜନୀୟତା ଉପଲବ୍ଧ କରିବା ଦରକାର । ଏହାପରେ ତାଙ୍କ ପାଇଁ ବ୍ୟାକୁଳତା ଜାତ ହେଲେ ତାଙ୍କୁ ଭଲ କରିବା ନିମିତ୍ତ ସାଧନା ପଥରେ ସାଧନାମାନେ ଅଗ୍ରସର ହୋଇପାରିବେ । ମନର ଉପର ସ୍ଵରର ତରଙ୍ଗାୟିତ ଅବସ୍ଥା ଜଗତରୂପରେ ପ୍ରକାଶିତ ଏବଂ ଏହା ଏପରି ବିକାରଗ୍ରସ୍ତି ଯେ, ସେଥିରେ ତିଳେ ମାନ୍ଦ୍ର ସୁଖ ଶାନ୍ତି ନାହିଁ । ତେଣୁ ଶାନ୍ତି ଲାଭ କରିବା ନିମିତ୍ତ ସେହି ନିସ୍ଵରଙ୍ଗ ଭୂମିରେ ମନକୁ ଉପମାତ କରାଇବାକୁ ପଡ଼ିବ । ସେହି ନିସ୍ଵରଙ୍ଗ ସ୍ଵରରେ ସଦ୍‌ଗୁରୁ ନିତ୍ୟବର୍ତ୍ତମାନ । ତେଣୁ କିଭଳି ଭାବରେ ତାଙ୍କ ନିକଟକୁ ଗମନ କରିବାକୁ ପଡ଼ିବ, ସେହି ପଥ ମଧ୍ୟ ସଦ୍‌ଗୁରୁ ନିର୍ଦ୍ଦେଶ କରଦେଇ ଯାଇ ଅଛନ୍ତି । ସେ ଦେଶବାସୀ ଜନସାଧାରଣଙ୍କ ମୁକ୍ତିପଥ ପ୍ରଦର୍ଶନ ନିମିତ୍ତ ନିର୍ଦ୍ଦିକା ଭୂମିର ସ୍ଵର୍ଗୀୟ ଅନୁପମ ଆନନ୍ଦ ପରିତ୍ୟାଗ କରି ଜନସମାଜକୁ ସଦ୍‌ଗୁରୁ ଭାବରେ ପ୍ରତ୍ୟାବର୍ତ୍ତନ କରିଛନ୍ତି । ସେ ଦେଖିଲେ ଯେ, ତାଙ୍କର ଉଦ୍‌ବୋଧନ ମନ୍ଦରେ ଦେଶବାସୀ ଉଦ୍‌ବୁଦ୍ଧ ହେଲେ ମଧ୍ୟ ଆଧାର ଶୁଦ୍ଧି ଅଭାବରୁ ତାଙ୍କ ଭାବଧାରାର ପୁର୍ଣ୍ଣ ବିକାଶ ହୋଇପାରୁ ନାହିଁ । ତେଣୁ ସେ ଚିତ୍ତଶୁଦ୍ଧି ନିମିତ୍ତ ଧ୍ୟାନ ଓ ନାମ ସାଧନାର ବ୍ୟବସ୍ଥା ପ୍ରଦାନ କରିଛନ୍ତି । ନାମ ସହଜ ନାମୀଙ୍କର ନିତ୍ୟସମୃଦ୍ଧ । ତାଙ୍କୁ ସୁଖପାଇ, ତାଙ୍କର ଦର୍ଶନଲାଭ ନିମିତ୍ତ ନାମ-ନାମୀଙ୍କର ଅଭିନ୍ନ ଭାବନା-ପୁଷ୍ପକ ତାଙ୍କ ପ୍ରଦତ୍ତ ସାଧନ କୌଶଳ ଅବଲମ୍ବନ କରି ଦିବାନିଶି ନାମ ଜପର ଅନୁଶୀଳନ ବା ଅଭ୍ୟାସ କରିପାରିଲେ ମନ ଶୁଦ୍ଧ ଓ ଶାନ୍ତଭାବ ଧାରଣକରି ତାଙ୍କ ନିମିତ୍ତ ବ୍ୟାକୁଳ ହୋଇଉଠିବ । ସେହି ନାମ ହିଁ ସିଦ୍ଧମନ୍ତ୍ର ‘ଜୟଗୁରୁ’ । ତେଣୁ ଭକ୍ତମାନେ ତାଙ୍କ ପ୍ରଦତ୍ତ ସିଦ୍ଧ ନାମ ‘ଜୟଗୁରୁ’ ଜପ କରି ଚିତ୍ତ ଲୟ ଓ ଏକାଗ୍ର କରିପାରିଲେ, ଶ୍ରୀଗୁରୁଦେବଙ୍କ ସାକ୍ଷାତ୍ ଦର୍ଶନ ପାଇ ଧନ୍ୟ ହେବେ ।

ସର୍ବଦା ଜାଗ୍ରତ କରିବା ନିମିତ୍ତ ସେ ଉପରୋକ୍ତ ନାମରୂପ ବ୍ରହ୍ମାଣ୍ଡ ସମସ୍ତଙ୍କୁ ପ୍ରଦାନ କରିଛନ୍ତି । ନିଦ୍ରାରେ ଜାଗରତ ରହି ନାମାଶ୍ରୟ ଗ୍ରହଣପୁର୍ବକ ତାଙ୍କ ଚରଣରେ ଆସ୍ତସମର୍ପଣ କରିବା ହିଁ, ଶିଷ୍ୟ-ଭକ୍ତମାନଙ୍କର ଏକମାତ୍ର ସାଧନା । ତାଙ୍କ ପ୍ରତିଷ୍ଠିତ ସଦରେ ଯୋଗଦାନକରି ତାଙ୍କ ଧ୍ୟାନ, ତାଙ୍କ ପ୍ରସଙ୍ଗ ଆଲୋଚନା ଦ୍ଵାରା ତାଙ୍କୁ ଲାଭ କରିବା ନିମିତ୍ତ ଅନ୍ତରରେ ଅଭାବବୋଧ ବା ବ୍ୟାକୁଳତା ହିଁ ସୂକ୍ଷ୍ମ କରିବା ଆବଶ୍ୟକ । ବ୍ୟାକୁଳତା ହିଁ ତାଙ୍କୁ ଲାଭ କରିବାର ଏକମାତ୍ର ଉପାୟ । ତାଙ୍କୁ ପାଇବା ନିମିତ୍ତ ଯେତେବେଳେ ଅନ୍ତରରେ ପ୍ରକୃତ ଅଭାବବୋଧ ଜାଗ୍ରତ ହେବ, ସେତେବେଳେ ତାଙ୍କର ଦର୍ଶନ ସହଜସାଧ୍ୟ ହେବ । ପ୍ରକୃତ ସୁଖ ପାଇବା ଭାବନିଷ୍ଠ । ତେଣୁ ଶ୍ରୀଗୁରୁଙ୍କ ଅନ୍ତର୍ଦ୍ଧାନରେ ପ୍ରକୃତ ଭକ୍ତଙ୍କର ପରୀକ୍ଷା ହୋଇଥାଏ । ତାଙ୍କ ସ୍ଥୂଳଦେହ ବିନାଶରେ ଭକ୍ତ ବା ସୁଖ ପାଇବାର ଭାବ ବିନାଶ ହୋଇପାରେ ନାହିଁ । ତାଙ୍କ ଅନ୍ତର୍ଦ୍ଧାନ ପରେ ଯେଉଁମାନଙ୍କର ତାଙ୍କ ଅସ୍ତିତ୍ଵରେ ଅବିଶ୍ଵାସ ଆସେ, ସେମାନଙ୍କର ଜୀବନ ବୃଥା ନଷ୍ଟ ହୋଇଯାଏ । ସେମାନେ ଭକ୍ତ ନୁହଁନ୍ତି । ତାଙ୍କୁ ସୁଖ ପାଇବା ନିତ୍ୟ ବା ଶାଶ୍ଵତ । କିନ୍ତୁ ଯେଉଁ ଆଧାରକୁ ସୁଖ ପାଇବ, ତାହା ଚରକାଳ ରହେ ନାହିଁ । ଭକ୍ତ ହୃଦୟରେ ସେ ଭାବରୂପରେ ନିତ୍ୟବର୍ତ୍ତମାନ । ନାମର ଚୈତନ୍ୟ ହେଲେ ସେହି ଭାବର ମୂର୍ତ୍ତି ଅନ୍ତରରେ ପ୍ରତିଭାତ ହୁଏ । ସେହି ଭାବଦନବଗ୍ରହ ମୂର୍ତ୍ତି ଚିନ୍ତାୟ । ସେହି ମୂର୍ତ୍ତିରେ ତାଙ୍କୁ ଦର୍ଶନ କରିବାକୁ ହେଲେ, ତାଙ୍କ ମୂର୍ତ୍ତି ଧ୍ୟାନ ଓ ତାଙ୍କ ନାମ ଜପରେ ତନ୍ମୟ ହୋଇ ତାଙ୍କର ସେବାରେ ଆସନସ୍ଵୋଗ କରିବା ଏକାନ୍ତ ପ୍ରସ୍ଵୋଜନ । ସେହି ଭାବଦନମୂର୍ତ୍ତିଙ୍କର ଦର୍ଶନ ଲାଭ ହେଲେ ଭକ୍ତଙ୍କର ବିରହ ବ୍ୟଥାର ଅବସାନ ହୋଇ ଅନ୍ତରରେ ଯଥାର୍ଥ ଶାନ୍ତି ଓ ଆନନ୍ଦର ବିକାଶ ହୁଏ । ଯେଉଁମାନେ ତାଙ୍କୁ ଯଥାର୍ଥରେ ସୁଖ ପାଆନ୍ତି, ସେମାନେ କେବେହେଲେ ଅନ୍ତର-ମନ୍ଦରରେ ତାଙ୍କର ଆସନରେ ଅନ୍ୟ କାହାର ନାମ-ରୂପକୁ ସ୍ଥାନ ଦେଇପାରନ୍ତି ନାହିଁ । ଭାବରୂପୀ ଠାକୁରଙ୍କ ସହଜ ନାମର ସିଦ୍ଧଦଶାରେ ଚିତ୍ତର ନିସ୍ତରଙ୍ଗ ଭୂମିରେ ସାକ୍ଷାତ ହେଲେ ସେ ମିଳନରେ ବିଚ୍ଛେଦ ନ ଥାଏ । ତେଣୁ ଭକ୍ତମାନେ ତାଙ୍କର ଧ୍ୟାନ ଓ ନାମଜପରୁ କେବେହେଲେ ବିରତ ହେବେ ନାହିଁ । ଯେଉଁ ଚିନ୍ତାଦ୍ଵାରା, ଯେଉଁ ଭାବନା ଫଳରେ ଓ

ଯେଉଁ ସଙ୍ଗଦ୍ୱାରା ଇଷ୍ଟଦେବ ଏବଂ ଶ୍ରୀଗୁରୁଦେବଙ୍କ କଥା ମନେ ପଡ଼େ, ସର୍ବଦା
 ସେହି ଭାବର ସଙ୍ଗ କରି ଚିତ୍ତକୁ ତଦଭିମୁଖୀ ରଖିବା ବିଧେୟ । ଯାହାଙ୍କୁ
 ଲାଭ କରିବାକୁ ଇଚ୍ଛା କରିବ, ଅନ୍ତରର ବୃତ୍ତି ଯଦି ତଦଭିମୁଖୀ ନ ହେଲେ
 ତେବେ ତାଙ୍କ ନିକଟରେ କିପରି ବା ଉପନୀତ ହେବ ? ପ୍ରାଣ ଯାହାଙ୍କୁ
 ଇଚ୍ଛା କରିଛି, ତାଙ୍କ ପ୍ରତି ଉନ୍ମୁଖୀ ନ ହେଲେ ତାହା ଲାଭ ହେବ ବ
 କିପରି ? ତେଣୁ ସାଧକମାନେ ଗୋଟିଏ ମାତ୍ର ବୃତ୍ତିର ଅନୁଶୀଳନ କରନ୍ତୁ
 ଏକତତ୍ତ୍ୱାଭ୍ୟାସ କରିବା ବିଧେୟ । ଶ୍ରୀ ଶ୍ରୀ ଠାକୁର କହୁଛନ୍ତି—‘ମୋ ଚିନ୍ତା
 ମୋ ଭାବନା ଓ ମୋ କାର୍ଯ୍ୟରେ ଅକପଟ ଭାବରେ ଆତ୍ମନିୟୋଗ କରିପାରିଲେ
 ସହଜରେ ତୁମମାନଙ୍କ ଚିତ୍ତ ଶୁଦ୍ଧ ହୋଇଯିବ ଓ ମୋର ଅନୁନିହିତ ଗୁରୁ
 ଶକ୍ତି ତୁମମାନଙ୍କ ଭିତରେ ସଂସାରିତ ହେବ ।’ ତେଣୁ ସର୍ବଦା ଅନ୍ୟମନ
 ହୋଇ ଶ୍ରୀଗୁରୁଙ୍କ ସେବାରେ ରତ ରହିବା ଦରକାର । ଗାତ୍ର ସମ୍ପ୍ରେଣ ସହଜ
 ଯେ ଯାହାର ଚିନ୍ତା କରନ୍ତି, ପରିଣାମରେ ସେ ତତ୍ତ୍ୱସାରୂପ ପ୍ରାପ୍ତ ହୁଅନ୍ତି ।
 ସେହିପରି ଆମେ ଯଦି ଶ୍ରୀ ଶ୍ରୀ ଠାକୁରଙ୍କ ଚିନ୍ତାରେ, ତାଙ୍କର ନାମ ଜପରେ
 ତନ୍ମୟ ହୋଇ ରହିପାରିବା, ତେବେ ପରିଣାମରେ ତାଙ୍କର ସ୍ୱରୂପ ଲାଭ
 କରି ଧନ୍ୟ ହେବା । ଭାରତ ପ୍ରତି ଭଗବାନଙ୍କର ଅଜୟ କରୁଣାଧାର
 ସର୍ବଦା ଦର୍ଶିତ ହେଉଅଛି । ତାଙ୍କୁ ଲାଭ କରିବାର ଆନ୍ତରିକ ଇଚ୍ଛା ଥିଲେ
 ଓ ସେହି ଇଚ୍ଛା ଘାତ-ପ୍ରତିଘାତ ଭିତରେ ସ୍ଥିର ରହିପାରିଲେ ମହାପୁରୁଷଙ୍କ
 ଉପଦେଶବାଣୀ ପ୍ରତିପାଳନପୂର୍ବକ ତାଙ୍କ ନିକଟେ ଶିକ୍ଷା ପତ୍ନୀରେ ଗତି କରିବା
 ସମସ୍ତଙ୍କର ଏକାନ୍ତ କର୍ତ୍ତବ୍ୟ । ଶ୍ରୀ ଶ୍ରୀ ଠାକୁର ଦେଶବାର୍ତ୍ତାକୁ କହୁଛନ୍ତି—
 “ଭାରତ ଧର୍ମର ଦେଶ, ତୁମେମାନେ ଧର୍ମରେ ଉନ୍ନତ ହୁଅ—ଜଗତରେ
 ତୁମେମାନେ ଗୁରୁଙ୍କ ସ୍ଥାନ ଅଧିକାର କର । ପାଶ୍ଚାତ୍ୟ ଜଗତ ଐହିକ
 ଉନ୍ନତି ଲାଭ କରିଛି, ତୁମେମାନେ ଆଧ୍ୟାତ୍ମିକ ଉନ୍ନତି ଲାଭ କରି ସେମାନଙ୍କ
 ସହଜ ନିଜ ନିଜ ସମ୍ପଦର ଆଦାନ ପ୍ରଦାନ କର ।

ପରିଶେଷରେ

ପାଠକମାନଙ୍କୁ ଅନୁରୋଧ, ସମସ୍ତେ ସମବେତ ଭାବରେ ଶ୍ରୀ ଶ୍ରୀ ଠାକୁରଙ୍କ ଭାବରେ ଅନୁପ୍ରାଣିତ ହୋଇ ତାଙ୍କର ଧ୍ୟାନ ଓ ନାମଜପରେ ନିମଗ୍ନ ହୋଇ ତାଙ୍କ ଚରଣତଳେ ଆତ୍ମସମର୍ପଣପୁଞ୍ଜଳ ତାଙ୍କ ବିଗ୍ରହ ମୂର୍ତ୍ତି ନିକଟରେ ସମବେତ-ଭାବରେ ପ୍ରାର୍ଥନାକରତ ହେଲେ ତାଙ୍କର କୃପା ଆକର୍ଷଣ କରିପାରିବେ— ଏହା ହିଁ ଆମର ଐକାନ୍ତକ ନିବେଦନ । ଇତି ।

“ଓଁ ନରକାରପରବ୍ରହ୍ମରୂପାୟାଂଜ୍ଞାନଦ୍ଵାରଣେ

ଆତ୍ମଜ୍ଞାନ ପ୍ରଦାନେନ ତସ୍ୟୈ ଶ୍ରୀଗୁରବେ ନମଃ ॥”

ସୁଲକ୍ଷ୍ମପୁଣ୍ଡିମା

ସାରଭୂଜ, ପୁଣ୍ଡ

ତା ୨୦୮୮୧୫୭୭

ସମ୍ପାଦକ

ଶ୍ରୀ ଦୁର୍ଗାଚରଣ ମହାନ୍ତି

